JÁ COMEÇOU A CAÇA AOS ASSASSINOS

Govêrno Chama Oposição Para Diálogo Democrático

O Ministro Juraci Magalhães exortou ontem a Oposição a dar sua colaboração ao Govêrno, opinando acêrca do próximo Ato Complementar n.º 4-A e dos projetos que o Govêrno vier a formular para envio ao Congresso. Isto se deu durante a visita que lhe fizeram ontem o Senador Oscar Passos e o Deputado Vieira de Melo, presidente e Líder Parlamentar do Movimento Democrático Brasileiro. O Ministro da Justiça considerou a formação do Partido Oposicionista como uma vitória do regime, pois possibilita o diálogo democrático.

O Senador Oscar Passos declarou, ao sair, que o Partido que presidirá fará uma oposição verdadeira, inflexível, voltada exclusivamente para os interêsses nacionais.

O Ato Complementar n.º 4-A, segundo fonte Parlamentar, estabelecerá o sistema de eleição indireta para o Govêrno e Prefeituras municipais, regulamentação das sublegendas e do voto distrital, e outras alterações. (Leia na pág. 4)

Sussekind no TST recebe a toga solene

O ex-Ministro do Trabalho, Sr. Arnaldo Sussekind, tomou posse, ontem, às 14h, do cargo de Ministro togado do Tribunal Superior do Trabalho, em sessão solene presidida pelo Ministro Astolfo Serra. Compareceram ao ato o Embaixador da Espanha, Sr. Jayme Alba, os Ministros Juraci Magalhães, Perachi Barcelos, Roberto Campos, representantes dos Ministros das três Pastas militares, Desembargadores, Juízes, altos funcionários do Executivo, diretores do Ministério do Trabalho e Previdência Social, e outras pessoas gradas.

Falou em nome do TST o Ministro Hildebrando Bisaglia, ressaltando as qualidades jurídicas do recém-empossado, e destacando, sobremodo, suas várias obras no campo jurídico-trabalhista. Coube ao Sr. Luís Augusto do Rêgo Monteiro, Procurador-Geral da Justiça do Trabalho, saudar o Sr. Arnaldo Sussekind, lembrando a passagem e a carreira do nôvo Ministro pelos mais importantes postos do MTPS. *(Página 2)*

Maugham será cremado

NICE (UPI-Reuters-DC) — Somerset Maugham agarrava-se ontem à vida, ainda em estado de coma por efeito de um derrame cerebral, mas os médicos não tinham esperança de salvá-lo. Maugham foi internado sábado na Clínica Anglo-Norte-Americana, depois de sofrer o derrame em sua vila de Cap Ferrat, na Riviera.

O Dr. George Razanoff, médico e amigo do escritor há muitos anos, revelou que Maugham melhorara ligeiramente na noite de domingo para ontem, mas que não havia esperanças de recuperação, pois a circulação sangüínea estava bloqueada no cérebro.

Alan Searle, secretário e companheiro constante de Maugham nos últimos trinta anos, revelou que o escritor deseja ser cremado e ter as cinzas depositadas na Catedral britânica de Canterbury. Maugham educou-se na King's Scholl de Canterbury e sempre falou com emoção nos dias que passou ali.

"Ao expressar sua última vontade — disse Searle — Maugham pediu-me que fizesse a última viagem com êle ao crematório de Marselha, já que fizemos tantas viagens juntos. Searle explicou também porque a única filha de Maugham, Lady Elizabeth Hope, nascida do curto casamento de Maugham, não viajou à Riviera para fazer companhia ao pai: "Êle está inconsciente e não poderia falar-lhe. Também não creio que venha quando êle expirar."

Maugham e a filha estiveram muito tempo distanciados, mas se reconciliaram há 2 anos, quando Lady Elizabeth teve ganho de causa num processo que moveu contra o pai, para impedir que fizesse de Searle seu filho adotivo e herdeiro.

No domingo, o Dr. Razanoff previu que Maugham não viveria mais do que 24 a 36 horas. Ontem, porém, depois de um exame, afirmou que o escritor estava melhor que à noite, mas que não tinha "chances" de sobreviver. Maugham completaria 92 anos daqui a um mês.

O TEMPO

Bom, com nebulosidade. Temperatura: Elevada. Ventos: Nordeste a Norte fracos. Visibilidade: Boa. Máxima: 33,7 (Praça Barão de Corumbá). Mínima: 22,7 (Eengenho de Dentro).

O DÓLAR

O dólar-papel foi cotado no fechamento a Cr$ 2.210 (Praça Barão de Corumbá). Mínima: 22,7 (Engenho de

Cruzeiro não tem prazo

O Cruzeiro Nôvo não tem prazo para entrar em circulação. A medida será executada após a estabilização da moeda, prevista pelo Govêrno para o segundo trimestre de 1966.

A informação é do Gabinete do Ministro Roberto Campos.

Assim, fica desmentida a notícia de que o Banco Central da República tenha recebido ordem para, dentro de sessenta dias, organizar o nôvo mecanismo financeiro.

Corintians não vende Silva

SÃO PAULO (Sucursal) — O presidente Fadel Fadel, do Flamengo, estêve conversando com o Sr. Wadih Elu, presidente do Corintians tentando comprar o passe do atacante Silva. Chegou a oferecer cento e cinqüenta milhões de cruzeiros, o que não foi aceito pelo clube corintiano, que preferiu manter o "Garça de Ébano" emprestado ao grêmio da Gávea até o dia 31 de março, quando se esgotará o prazo dado a um empresário italiano para venda do craque no mercado europeu.

O Sr. Fadel Fadel foi ao ponto de também oferecer Aírton além dos milhões. Nem isso demoveu o Sr. Wadih Elu. Igualmente, a proposta da assinatura de um documento, fixando prioridade para o Fla em caso da não-venda de Silva para a Itália, não foi acolhida pelo mentor corintiano.

Dessa forma, Silva ficará no Flamengo até 31 de março em caráter de empréstimo, aguardando o Sr. Fadel Fadel as propostas que porventura virão a fim de saber como poderá manter o excepcional atleta nas suas fileiras.

O Sr. Fadel Fadel retornará ainda hoje ao Rio de Janeiro.

Diario Carioca

Fundado por J. E. DE MACEDO SOARES em 1928

Rio de Janeiro, têrça-feira, 14 de dezembro de 1965

ANO XXXVII — N.º 11.673

BIBLIOTECA NACIONAL

'Gemini-6' tenta de nôvo amanhã

Os técnicos que trabalham sem descanso em Cabo Kennedy, para lançar ao espaço, amanhã, a nave espacial "Gemini-6", que não pôde subir domingo, acharam ontem uma tampa de material plástico abandonada por descuido no gerador de gás do foguete "Titã II". Porta-vozes da Administração Nacional de Aeronáutica e do Espaço informaram que o defeito será corrigido e que, com o lançamento, amanhã, o "Gemini-6" estará em órbita para encontrar-se com o "Gemini-7".

A descoberta da tampa de plástico comprovou também que os astronautas Walter Schirra e Thomas Stafford não sofreram perigo de vida quando o foguete "Titã" não conseguiu erguer-se do solo: se a combustão não falhasse no momento em que falhou, falharia um segundo depois e o foguete permaneceria inerte.

O Presidente Johnson declarou em Austin, no Texas, que maior que sua decepção pelo malôgro do lançamento foi sua admiração pela coragem e pela serenidade dos astronautas, num momento em que não tinham como avaliar o perigo. Schirra, como comandante da astronave, poderia ter ligado os ejetores que os libertariam — a êle e a Stafford — da prisão da cápsula. Mas isso tornaria impossível a remontagem da nave a tempo de alcançar o "Gemini-7" no espaço.

No "Gemini-7", os astronautas Frank Bormann e James Lovell continuam batendo todos os recordes de permanência no espaço. (Página 7)

CEGOS VENCEM NA MÚSICA

No dia de Santa Luzia, a protetora dos cegos, a Banda do Instituto de Cegos Padre Chico, de São Paulo, venceu o Concurso Nacional de Bandas Escolares, no Teatro Municipal. Criada a 4 de abril de 1960, é regida pelo maestro Luís Gosling e se compõe de 25 elementos. Receberá o prêmio de Cr$ 1 milhão e viagem a Brasília, com estada de uma semana para todos os seus componentes. As outras Bandas finalistas foram a Laudimia Trotta, da Guanabara; Banda Deputado Paulo Sarazate, do Ceará; e Banda do Colégio Salesianos de Santa Rosa, do Estado do Rio, que obteve o segundo lugar.

A Polícia já tem duas pistas para esclarecimento do bárbaro latrocínio ocorrido na madrugada de sábado para domingo, no Supermercado "Peg-Pag", na Gávea, quando foram encontrados quatro corpos crivados de balas, no frigorífico: o vigia Manuel, o chefe de caixa Emiliano Sousa Lima, o fiscal de caixa Valmir Alves Pimentel, sobrinho do Desembargador Alves de Sousa, e o encarregado da segurança, Lail Noronha Soares.

Ambas as pistas referem-se a mulheres. Duas ladras, descobertas quando se apoderavam de desodorantes, foram detidas por Lail, espancadas e fichadas — e ao serem libertadas, teriam jurado vingança imediata. Vingança terrível — se êste foi o caso — porque nenhum dos mortos tinha menos de dez perfurações a bala (metralhadora "Ina" e pistola calibre "45"). Um telefonema anônimo informou o Delegado Ari Leão de que, no sábado, Marlene, uma mulata alta, conhecida em Copacabana, procurara um motorista de táxi para "um serviço muito bem pago na Gávea".

Mas a Polícia não despreza outras possibilidades. Pelo fato de terem sido usadas armas militares, investiga-se a ligação dos funcionários do Supermercado com soldados do 8.º Grupo de Artilharia de Costa.

O Governador Negrão de Lima reuniu-se ontem com o Secretário de Segurança, General Dario Coelho, Superintendente de Polícia Judiciária, Dr. Olavo Rangel, e Chefe do DFSP na Guanabara, General Aírton Salgueiro, a fim de acertar medidas sôbre o policiamento da Cidade. E determinou mobilização de todos os efetivos policiais no combate ao crime. Na foto, Ari Leão examina as cápsulas deflagradas pelos assassinos. (Página 12 e editorial na página 4)

De Gaulle terá 57%. na segunda eleição

PARIS (UPI-Reuters) — Os partidários do Presidente De Gaulle ficaram animados ontem com os resultados de uma pesquisa de opinião pública publicados por um semanário da Oposição, melhorando as prespectivas de vitória do Presidente no escrutínio de domingo.

Alguns observadores já diziam que as "chances" estavam empatadas. Mas a pesquisa do "L'Express" apresenta 57% para De Gaulle e 43% para François Mitterrand.

"E' muito pouco provável, embora não impossível — diz o semanário — que De Gaulle perca as eleições de domingo."

Segundo se informava ontem, o Presidente reafirmará hoje à noite, na TV, sua posição ante as questões nacionais e internacionais. De Gaulle aproveitará a oportunidade para apresentar ao povo francês uma mensagem eleitoral decidida, afastando-se de sua anterior posição de não fazer campanha eleitoral no período de eleições.

Para soldas de responsabilidade...

ELETRODOS ESAB-OK

—Mundialmente afamados—

GR=19 ×

Cinco mil servidores do MV para Brasília

DC-informa

TRENS — De hoje a sábado os trens não pararão de 9 às 16 horas, nas estações de Mangueira, Rocha, Riachuelo e Sampaio, parando entretanto em São Francisco Xavier e nas demais do trecho. De hoje a sexta os trens não pararão das 10 às 16 horas em Encantado, parando em Quintino e Piedade.

ASSEMBLÉIA — O Sindicato dos Empregados em Indústrias Farmacêuticas convoca membros para assembléia-geral, dia 17, a fim de discutir revisão salarial.

PAPAI NOEL — O Papai Noel oficial do Brasil seguiu ontem para o Ceará, a fim de se apresentar em Fortaleza. Regressará sexta-feira.

FILOSOFIA — A Sociedade Brasileira de Filosofia convocou membros para eleição de nôvo presidente, dia 22, às 16 horas.

ASSESSÔRES — O Ministro Interino da Viação, Almirante Tornaghi, nomeou o Engenheiro Mengálvio da Silva Rodrigues subchefe de seu gabinete.

COLÉGIO MILITAR — Hoje, às 11 horas, posse do nôvo Comandante, General Arnaldo Marques.

ESPADAS — Os novos generais-de-brigada receberão hoje suas espadas, no Ministério da Guerra.

PEDRO II — Às 17 horas, encerramento dos cursos de Altos Estudos no Colégio Pedro II.

PALESTRA — O Governador eleito do Maranhão, José Sarney, pronunciará palestra hoje às 17 horas sôbre desenvolvimento do Nordeste, no Centro Industrial do Rio de Janeiro.

CONFERÊNCIA — Dia 16, às 17 horas, conferência do Professor Ovídio Cunha, no IBGE, sôbre Política Agrária e Reforma Agrária.

ELOS CLUBE — Tomará posse, dia 17, a nova diretoria do Elos Clube do Rio de Janeiro, encabeçada pelo Marechal Augusto Maggesi.

DER — O Engenheiro Paula Soares tomará posse hoje, às 11 hroas, no cargo de Diretor do Departamento de Estradas de Rodagem da Guanabara.

ENCERRAMENTO — Amanhã às 9 horas, o Presidente Castelo Branco presidirá as solenidades de encerramento de cursos na Escola do Comando e Estado-Maior do Exército.

POSSE — Amanhã, às 15 horas, posse do General Rafael de Sousa Aguiar, no comando da Primeira Região Militar.

ENGENHARIA — Dia 19, às 15 horas, início das comemorações do Natal do Filho do Engenheiro, no Clube de Engenharia.

AGRICULTURA — O agrônomo Maurício Rangel Reis assumirá, hoje, às 11 horas, o cargo de Secretário-Geral do Ministério da Agricultura, em solenidade presidida pelo Ministro Nei Braga.

Mais energia na Leopoldina

Uma estação receptora de 50 mil kVA de capacidade está sendo construída pela Rio Light na Rua Ministro Moreira de Abreu, em Olaria, para resolver os problemas de energia elétrica ao longo da Avenida Brasil e da Estrada de Ferro Leopoldina, abrangendo a região compreendida entre Bonsucesso e Cordovil e as Ilhas do Governador e Paquetá.

A Rio Light empregará cêrca de Cr$ 2 bilhões na realização dessa obra cuja construção prossegue com a montagem das estruturas de 25 e 132 kV e da casa de contrôle, já estando assentadas as bases para instalação do banco de transformadores e anunciando-se para êste mês a colocação das rêdes aéreas para interligação com o sistema, a 25 kV.

PRODUTOS DE VALOR
JURUPITAN
Combate as cólicas e as congestões do fígado os cálculos hepáticos e icterícia
CHA MINEIRO
Indicado contra reumatismo gotoso e artritismo, moléstias da pele e por ser muito diurético nas doenças dos rins
FLORA MEDICINAL
J. Monteiro da Silva Ltda.
193 — Sete Setembro — 195
Tel.: 23-7726 — Rio

Sete militares em julgamento amanhã

O Conselho Permanente de Justiça da Terceira Auditoria de Guerra julgará, amanhã, a partir das 13 horas, os Capitães João Jones da Silva Ribeiro, Ailton Franco, o Tenente Paulo Antônio Pinto Kelly, os Sargentos Clécio Lôbo de Carvalho, Evi Rodrigues Vieira, Firmo Alves de Freitas, e o cabo Aroldo Cristóvão de Lima acusados de atividades subversivas quando serviam no 4.º Grupo de Canhões 90 Antiaéreos e incursos nos artigos 134 e 135 do Código Penal Militar e na Lei de Segurança Nacional.

O Juiz-Auditor Jacob Goldemberg, da Terceira Auditoria de Guerra enviou, ontem, para a Auditoria de Correição do Superior Tribunal Militar, a fim de ser distribuído para uma das sete Auditorias Militares (Exército Marinha e Aeronáutica), o IPM instaurado no Instituto de Belas-Artes da Guanabara, para ali apurar atividades subversivas.

Apenas o Professor Luís Carlos Pereira figura como indiciado. Entretanto, por ocasião da remessa dos autos àquela Auditoria, o General Nilo Chaves Teixeira, Encarregado do IPM, fêz suas justificações, afirmando, inclusive, que "a remessa é feita em se considerando que não foi constatada a existência de atos captuláveis nas Leis que definem os crimes militares e os contra o Estado e a Ordem Política e Social, mas sim algumas irregularidades praticadas pelo então diretor, Professor Luís Carlos Pereira".

Deu entrada na Terceira Auditoria de Guerra, em cumprimento ao Ato Institucional n.º 2, o IPM (com dois volumes e seis anexos) instaurado na Comissão de Plano do Carvão Nacional, para apurar atividades subversivas de vários militares e civis.

Figuram como indiciados, o Tenente-Coronel José Niepce da Silva Filho e o Sr. Lélio Telmo de Carvalho. Nessa fase do inquérito, o militar foi inquirido pelo então Encarregado do IPM, Tenente-Coronel Alfredo Correia Lima, e ao ser perguntado como explicava a movimentação notada em seu gabinete de diretor daquela Comissão, durante o dia 31 de março de 1964, respondeu que "não podia se recordar de quem estêve em seu gabinete, mas que acredita tenha sido uma movimentação natural face à situação reinante, e que se não lhe falhou a memória, teve mesmo uma reunião do Conselho neste dia." Perguntado depois, por que compareceu àquela Comissão no dia 2 de abril de 1964, respondeu que "o fêz normalmente, como dia de trabalho normal que não esperava ser prêso porque não via razão para isso." Adiante, foi perguntado se tinha fatos a alegar e mais alguma coisa a declarar, respondendo que "rebate as acusações gerais que lhe são feitas, no sentido de cumprir no CPCAN um programa de radicalização e corrupção; que a substituição de uma única pessoa da Administração, não se deveu, como ficou declarado anteriormente, no seu anticomunismo, mas sim a necessidade de ter na chefia da Divisão Administrativa, um elemento de sua estrita confiança."

Obstetra está a favor do contrôle

— Deve haver contrôle de natalidade planificado conscientemente, restrito ao casal e de sua inteira responsabilidade — declarou ao DC o obstetra Álvaro Aquino Sales. Continuando, afirmou que o ideal seria o Govêrno orientar a população, agindo de acôrdo com os problemas que cada região do Brasil apresenta: sociais e econômicos. Seria um trabalho que deveria estender-se por tôda a Nação, criando em cada núcleo habitacional, «grupos pilotos» que ficariam encarregados de instruir o resto dos habitantes a respeito do contrôle de natalidade.

O Padre Leme Lopes, ouvido pela reportagem, esclareceu o ponto de vista da Igreja frente ao problema da concepção, dizendo que «a Igreja afirma primado da moral sôbre a vida humana e, portanto, não admite processos que tentam impedir direta e positivamente a concepção. Apenas o método que se refere à escolha do tempo pode ser empregado, havendo razões sérias que o justifique. O Papa Paulo VI confirmou as normas traçadas por Pio XII a respeito, condenando o emprêgo de métodos que de modo positivo visam exclusivamente a impedir a concepção. Prometeu que dará uma palavra a respeito quando, em consciência, julgar que o deve fazer. Lembrou que se deve aumentar o pão da mesa da família humana e não diminuir-lhe os convivas por métodos imorais».

Escola em três turnos ensina menos

A Diretoria do Departamento de Educação Primária professôra Maria Mesquita Siqueira, em suas primeiras atividades à frente daquêle órgão, classificou de prejudicial o sistema de três turnos praticado nas escolas públicas.

Espera a professôra Maria Siqueira que, com a construção de novas escolas, possa paulatinamente abolir êsse sistema. Entretanto, enquanto não se resolve o problema de ampliação da rêde escolar, continuará a respeitar o sistema impôsto pela administração passada.

A Diretora do Departamento de Educação Primária diz que o nível de aprendizagem dos alunos diminuiu bastante, com a redução do tempo de estudo, esclarecendo que êsse sistema só serviu para aumentar o número de alunos matriculados, prejudicando entretanto, o nível de aprendizagem.

"A Estrêla é o Limite"
"A mais bonita loja de brinquedos da cidade"
Vá agora mesmo comprar o brinquedo do seu filho
Lá você encontrará brinquedos de todos os tipos, das afamadas marcas "ESTRÊLA"
"Diretamente da fábrica"
Rua Vde. Rio Branco n. 385
Niterói - Est. do Rio

AUTO VIAÇÃO NATIVIDADE LTDA.
Sede: Av. Amaral Peixoto, s/n — Tel. 39
NATIVIDADE — ESTADO DO RIO
Linhas e horários que faz a Auto Viação Natividade Ltda.
RIO x TOMBOS
Saídas do Rio diàriamente — 5h e 23h
CIDADES SERVIDAS:
Leopoldina — Muriaé — Patrocínio — Eugenópolis — Estância Mineral Raposo — Natividade — Porciúncula e Tombos.
RIO x ALEGRE
Saídas do Rio diàriamente — 6h15m e 21h30m
CIDADES SERVIDAS:
Leopoldina — Muriaé — Patrocínio — Estância Mineral Raposo — Natividade — Varre Sai — Prata — Guaçuí — Celina e Alegre

Sussekind Ministro do TST

Em solenidade presidida pelo presidente do Superior Tribunal do Trabalho, Ministro Astolfo Serra, e na presença de Ministros, Embaixadores e Procuradores, tomou posse ontem, às 14 horas, na sala de Sessões do Ministério do Trabalho, no cargo de Ministro ao Tribunal Superior do Trabalho, o ex-Ministro Arnaldo Sussekind.

A posse, assistida por representantes de órgãos trabalhistas, foi iniciada pelo vice-presidente do Tribunal, Ministro Hildebrando Bisíglia, que saudou o empossado, fazendo uma retrospectiva de sua carreira, discorrendo sôbre o seu trabalho em postos e delegações. O Ministro Sussekind foi saudado ainda pelo Procurador-Geral da Justiça do Trabalho, Sr. Luís Augusto do Rêgo Monteiro.

Agradecendo, o Ministro Arnaldo Sussekind discorreu sôbre a evolução do direito trabalhista, que objetiva dar a cada um de acôrdo com as suas necessidades e elogiou a política trabalhista do Presidente Castelo Branco. Após o discurso, o Sr. Arnaldo Sussekind recebeu cumprimentos no Gabinete do Ministro do Superior Tribunal do Trabalho.

Esso dá o máximo à literatura

Foram lançados ontem, em coquetel às 18 horas, no Museu de Arte Moderna, as bases do "Premio Esso de Literatura", concurso patrocinado pela Esso Brasileira de Petróleo em combinação com o "Jornal de Letras", destinado a premiar o melhor trabalho literário (ensaio), não publicado, sôbre tema brasileiro, de estudante universitário.

Ao aluno de nível superior, autor do trabalho classificado em primeiro lugar, será concedido um curso de férias, intitulado "Língua e Cultura Portuguêsa", na Universidade de Coimbra, no período de julho a agôsto do ano vindouro, incluídos passagem e estadia. Os segundo e terceiro colocados ganharão prêmios de Cr$ 800 e Cr$ 500 mil, respectivamente.

Engenheiro comemorou seu dia

O Dia do Engenheiro foi comemorado, ontem, no sindicato da classe, com uma solenidade de congraçamento entre velhos e novos profissionais.

O presidente do Sindicato, Sr. Marcelo Cunha, procedeu à entrega de diplomas e medalhas aos sócios colaboradores que mais se destacaram nas atividades do sindicato. Foi também inaugurada uma placa de bronze, comemorativa à Lei de 1933 que regulamentou a profissão do engenheiro. À noite, foi servido um coquetel, depois da palestra do Engenheiro Mauro Viegas sôbre o Dia do Engenheiro.

MVOP tem plano de saneamento

O Almirante interino Newton Tornaghi, Ministro da Viação, encaminhou ontem projeto de Decreto do Presidente da República, estabelecendo o nôvo Plano Preferencial de Obras e Serviço a ser executados pelo Departamento Nacional de Obras de Saneamento, em todos os Estados e Territórios da Federação.

As obras e serviços do Plano Preferencial terão programação anualmente aprovada pelo Conselho Deliberativo do DNCS, e, na sua realização, serão aplicadas as respectivas dotações orçamentárias, além de recursos do Fundo Nacional de Obras do Saneamento.

O Plano preferencial inclui e prevê soluções de todos os serviços de abastecimento de água, obras de saneamento e construções de barragens hidrelétricas.

Cinco mil funcionários do Ministério da Viação, incluindo autarquias e órgãos vinculados ao MVOP, serão transferidos para Brasília até o fim do ano. A migração de servidores é conseqüência da mudança de diversos órgãos da Pasta para a Capital Federal.

Um grupo de trabalho está ultimando os estudos para que já, em janeiro problema da transferência esteja solucionado. O General Pélio Ramalho e o Professor Durval Coutinho Lôbo estudam com o GT do MVOP, em Brasília e com o Banco Nacional da Habitação a transferência dos funcionários. Do MVOP na GB serão transferidos cêrca de 800 servidores. Os outros serão designados para servir no Distrito Federal. Os funcionários mais antigos porém, serão preteridos pelos novos, permanecendo no Rio.

O General Aguinaldo Campos, que também examina o assunto revelou que a transferência será feita com a máxima urgência. O Ministro da Viação já pediu aos órgãos vinculados e às autarquias, informações rápidas. Nesse sentido, o General está mantendo entendimentos com distritos rodoviários e ferroviários, bem como através de agências do DCT e hospitais ao longo do percurso Rio-Brasília, para facilitar o encaminhamento do pessoal transferido do Rio.

BC ignora Cr$ Nôvo em março

A respeito de notícias publicadas em um vespertino da Guanabara, segundo as quais o Ministro Roberto Campos, do Planejamento, teria afirmado que o cruzeiro-nôvo entraria em circulação a partir de 1. de março do próximo ano, o Sr. Henrique Celso Sardoli, da Gerência de Meio de Circulação do Banco Central da República, declarou ao DC não ter conhecimento de qualquer providência neste sentido, estando à espera de instruções do Conselho Monetário Nacional.

O Sr. Sardoli também não confirmou a notícia de que o Govêrno teria dado ao Banco Central o prazo de sessenta dias, a contar de 1. de janeiro de 1966 para organizar o mecanismo de circulação do nôvo meio circulante do País. Afirmou que nos próximos dias o Sr Dênio Nogueira, presidente da entidade, irá emitir nota oficial sôbre o assunto.

IBRA iniciou Semana da Terra

Teve início ontem a primeira Semana da Terra, promovida pelo Instituto Brasileiro de Reforma Agrária, com a finalidade de realizar um levantamento das propriedades rurais do País, e que servirá de base para a implantação da reforma agrária, de acôrdo com o Estatuto da Terra.

Em sua primeira fase, a Semana colherá dados dos Estados da Guanabara, Rio, Espírito Santo, Santa Catarina, Paraná e Rio Grande do Sul. Na Guanabara estão funcionando postos denominados Unidades Municipais de Cadastramento, em 19 lugares, nas regiões de Campo Grande, Jacarepaguá, Santa Cruz e Bangu, que distribuem e recolhem os questionários das 8 às 20 horas.

Foi boa a receptividade dos proprietários rurais à medida, não sendo melhor por muitos ainda pensarem que o levantamento visa apenas a possibilitar uma posterior desapropriação; o IBRA que tem 30 mil homens trabalhando na Semana, declarou esperar que os lavradores se convençam de que não se cogita de desapropriação.

A próxima Semana da Terra será de 7 a 13 de janeiro de 1966 quando serão cadastradas as propriedades do Maranhão, Piauí, Pará, Pernambuco Rio Grande do Norte, Ceará, Paraíba, Bahia, Minas Gerais, Goiás, Amapá e Distrito Federal. A última Semana será de 28 de janeiro a 4 de fevereiro de 1966 e nela serão atingidas as regiões de São Paulo, Mato Grosso, Rondônia, Acre, Amazonas e Roraima.

Saúde confirma e acalma: peste

O gabinete do Ministro da Saúde confirmou ontem a existência de casos suspeitos de peste na região de Itanhomi, Minas Gerais, anunciando a ocorrência de intensa epizootia nos sítios Carneiro, Palmital, São Pedro, Divino, Beija-Flor, Mato da Rosa e Jataí.

Foram registrados também casos clinicamente suspeitos de peste humana sendo dois no córrego Palmital e dois no córrego São Pedro, segundo informou o Ministério da Saúde. Todo o material necessário aos exames laboratoriais foi colhido "in loco", a fim de confirmar ou não a suspeita de um surto de peste naquela região do nordeste mineiro.

Tôdas as medidas de ordem técnica foram adotadas pelo Departamento Nacional de Endemias Rurais, através da circunscrição de Minas Gerais, com sede em Belo Horizonte, e da Diretoria Geral, com sede no Rio de Janeiro, que já enviou para a localidade médicos especializados, equipes de expurgo, medicamentos, inseticidas e todo o equipamento necessário para debelar a ocorrência que, por ser imprevisível, não figurava no programa de trabalho da circunscrição de Minas Gerais para o presente ano.

A nota do gabinete do Ministro da Saúde disse que a região sob cuidados corresponde exatamente àquela em que se têm verificados casos de peste humana nos últimos 20 anos. As autoridades tranqüilizam a população de Itanhomi e regiões vizinhas: tudo está sendo feito para evitar a propagação do surto.

Brasil subirá amanhã ao espaço

Será lançado amanhã, em Barreira do Inferno, Rio Grande do Norte, o primeiro foguete da série Nike Apache, inaugurando a base de lançamentos da Aeronáutica, e destinado a sondagens meteorológicas na Ionosfera.

A inauguração da Base, com o lançamento que abrirá a série de 40 até o próximo ano, terá a presença de autoridades americanas da NASA, além de técnicos argentinos e franceses interessados em utilizar posteriormente a Barreira do Inferno para pesquisas semelhantes.

Após o lançamento do Nike Apache, a Comissão Nacional de Atividades Espaciais, dirigida pelo Brigadeiro Baloucier, lançará uma série de foguetes DM, inteiramente construídos no Brasil, no Instituto Tecnológico da Aeronáutica, em São José dos Campos.

Engenharia vai de nôvo ao pico

A Revista de Engenharia Militar vai promover uma terceira expedição ao Pico da Neblina, hoje considerado ponto culminante do Brasil, e localizado na fronteira com a Venezuela, desta vez para colhêr líquens e musgos cuja composição acredita-se ser poderosa no combate ao câncer.

A expedição será chefiada pelo arqueologista Roldão Pires Brandão, que escalou o Pico da Neblina em outubro do ano passado, depois de uma tentativa frustrada, e acompanhado de dois índios amazonenses.

Da exploração, o arqueólogo concluiu que centenas de plantas, musgos e líquens encontrados em abundância nas proximidades e no próprio pico podem ser utilizados com grandes vantagens pela Ciência, que até hoje não tomou conhecimento dêles devido à total obscuridade e dificuldades de acesso à região.

O sr. Pires Brandão levantou também a hipótese de serem encontrados no local vestígios importantes de uma raça desaparecida que habitou o Pico da Neblina em épocas remotas, possivelmente pertencentes à mesma família dos incas e dos maias. A essa conclusão chegou êle depois de vistoriar o pico, onde encontrou cavernas rudimentares ainda inexploradas e pequenos fósseis que estão sendo ainda estudados.

IE abre inscrições para ginasial

O Instituto de Educação abriu ontem, as inscrições para o preenchimento de 70 vagas, na primeira série do curso ginasial, devendo os interessados procurar a Secretaria do IE, até o próximo dia 18, munidos de certidão de idade, dois retratos 3 x 4, atestado de vacina antivariólica e certificado de conclusão do curso primário.

A diretoria do IE calcula que para êsse exame deverão concorrer cêrca de dois mil candidatos, sendo as vagas preenchidas pelo sistema de classificação. A êsse exame, poderão inscrever-se candidatos de ambos os sexos.

As inscrições para as escolas normais do Estado, por sua vez, já foram encerradas, estando a primeira prova de matemática, marcada para o dia 21, às 15 horas, e as demais matérias ainda em data não estabelecida.

Onze mil candidatos foram inscritos para o exame de admissão ao curso normal, nas diversas escolas do Estado, que reúnem cêrca de duas mil vagas. Sòmente no IE inscreveram-se 4.065 candidatos para disputar 800 vagas.

Quanto ao problema de vagas, a diretoria do IE informou que, caso haja excedentes, êstes serão distribuídos pelas escolas normais que apresentarem vagas, mas acha impossível acomodar todos os candidatos aprovados.

CNP nega aumento para gasolina

O Conselho Nacional de Petróleo voltou a desmentir ontem o anunciado aumento de gasolina e derivados de petróleo, em janeiro, afirmando que o assunto não está sendo ventilado no órgão, e que a tedência é de estabilização de preços, mesmo com o reajustamento do dólar.

O General Agenor do Monte, chefe de Gabinete do General Maurel Filho, presidente do Conselho, disse ontem ao DC que as notícias sôbre aumento, em bases de 15 a 20 por cento, não passam de especulação, e não têm qualquer fundamento.

Representantes das classes produtoras, ouvidos a respeito do assunto, mostraram também desconhecimento do problema, alegando que qualquer decisão que fôsse tomada nesse sentido viria inicialmente do Conselho Nacional de Petróleo, único órgão competente para deliberar no caso.

Trânsito inova na Guanabara

Moralização, serenidade e severidade — eis o lema do nôvo Diretor do Trânsito, General Delarey de Moura, ao ser empossado, ontem, na presença do General Dario Coelho Secretário de Segurança.

Frisou, mais adiante, o titular:

"Somos habitantes de uma cidade civilizada e sòmente isso basta para que se acredite na fôrça de vontade do motorista e pedestre cariocas que estarão dispostos a colaborar nessa luta. Quero apenas contar com o apoio da população, para poder desenvolver os trabalhos."

Tarciso empossado no IPASE

Em solenidade realizada ontem, no Salão Nobre do MTPS, tomou posse do cargo de presidente do IPASE, o Sr. Tarcísio Maia.

O ato contou com a presença do Ministro Peracchi Barcelos, diretores do MTPS e altos funcionários da Autarquia e daquela Secretaria de Estado.

Comerciário agradece horário

A Diretoria do Sindicato dos Empregados no Comércio da Guanabara, reunida ontem, apreciou as normas baixadas pela Delegacia Regional do Trabalho, visando a prorrogação do horário útil os comerciários nas lojas e casas comerciais por ocasião dos festejos de Natal e Ano Nôvo.

A Diretoria do SEC enviou ofício agradecendo aquela instituição e exigindo ainda que a lei venha a punir rigorosamente os infratores. A lei tem, como item básico, a remuneração de hora suplementar mediante acôrdo entre empregado e empregador.

Pernambuco perde seu romancista

Faleceu, no Recife, aos 75 anos, o romancista Lucílio Varejão, alto funcionário aposentado dos Correios e Telégrafos, membro da Academia Pernambucana de Letras e do Instituto Arqueológico e Geográfico de Pernambuco. Romancista de notáveis qualidades, Varejão foi considerado pelo crítico Ronald de Carvalho como uma das mais altas expressões da literatura nordestina e recebeu os maiores elogios de Agripino Grieco.

Casado em segundas núpcias, com filhos, Lucílio Varejão deixou as seguintes obras: "Destino de Escolástica" romance de estréia; "De Que Morreu João Feital"; "A Mulher do Próximo e Outras Mulheres"; "Adão" (contos); "Teia dos Desejos" (menção honrosa da Academia Brasileira de Letras); "I Lôbo e a Ovelha" romance; "Passo Errado" (romance); "Paisagem e Figura" e "Visitação do Amor".

A morte de Lucílio Varejão, apesar de pertencer o ilustre escritor à velha geração, abre um claro profundo na história literária pernambucana, que êle tanto honrou pelo talento e pela cultura.

Jornalista velho fala de Bilac

Em Plantão extraordinário, a Ordem dos Velhos Jornalistas prestará homenagem especial a Olavo Bilac, hoje, pela passagem do primeiro centenário de seu nascimento, com exposições de M. Paulo Filho, sôbre Bilac, jornalista; Osvaldo Paixão, Carvalho Guimarães, Astério de Campos, Dilermando Cox e Reis Perdigão, além de contribuição ÁLVARUS, que comparecerá com o seu lápis. Como de costume, o Plantão se realizará às 12 e meia horas, no Restaurante da A.B.I.

GB PAGA SERVIDOR ANTES DO NATAL

Segundo determinação do Governador Negrão de Lima, o pagamento do funcionalismo público da Guanabara, referente ao mês de novembro, terá início na próxima semana, segundo afirmou o Secretário de Finanças, Sr. Márcio Moreira Alves. Também o pagamento do 13º salário aos empregados da CTC será pago rigorosamente dentro da Lei, isto é, até o dia 20.

Em declarações prestadas aos jornalistas credenciados no Palácio Guanabara, entre outras coisas, revelou o Sr. Márcio Alves, que está recebendo informações de tôdas as Secretarias e Autarquias sôbre despesas feitas pelo Govêrno anterior e não pagas. Depois, isto é, dentro de poucos dias, será procedido o levantamento das despesas mínimas que deverão ser saldadas, tais como alimentação nos Hospitais, Escolas e Penitenciárias, e até o aluguel de veículos utilizados na pavimentação de ruas.

Examinados êstes débitos, que considera imediatos, o pagamento dos servidores públicos será efetuado com a maior urgência. Os vencimentos referentes a outubro, segundo o Secretário, estão sendo pagos em seus lotes finais. Ontem, receberam os servidores pertencentes ao lote 10. Hoje, será a vez dos pertencentes ao lote 11 e assim por diante, até quinta-feira, quando com os garis encerrar-se-á o compromisso do Estado referente a outubro.

Indagado sôbre o andamento do pedido de adiantamento de verba do Govêrno federal, feito na administração passada, afirmou que a cifra publicada na imprensa carioca não corresponde à realidade da solicitação. Quanto ao empréstimo, manteve uma conversa com o presidente do Banco Central, a fim de examinar o problema, mas que não houve a menor notícia de tal adiantamento. Por enquanto, está estudando uma forma de conseguir a concessão do dinheiro, mas não conseguiu atinar, pelo menos até o momento, com o caminho a ser seguido para cumprir a tramitação do sistema federal, que é dos mais rígidos. Acredita que o dinheiro não seja liberado êste ano. Abordando a sonegação de impostos, disse o Sr. Márcio Moreira Alves que ontem foi assinado o Decreto de nomeação do Sr. César Matoso Maia, para o cargo de Diretor da Receita e que êste deverá apresentar um esquema visando a combater à sonegação.

Em seu entender, as medidas que devem ser tomadas para regular o pagamento de impostos serão a longo e curto prazo. Uma das providências a longo prazo será a instituição de um serviço de fiscalização de barreiras, contando com pessoal e equipamento suficientes para vistoriar com eficiência as mercadorias que entram ou saem da Guanabara.

A curto prazo será a intensificação da fiscalização visando a obrigar aos maus pagadores a ficarem em dia com seus débitos perante o erário estadual. O concurso "Seus Talões Valem Milhões" dá bom resultado no combate à sonegação, em que pêse a quantidade enorme de notas examinadas pelos fiscais.

Finalmente, abordou mais os seguintes assuntos: O impôsto de 8 por cento sôbre Vendas e Consignações não é atribuição da Secretaria de Finanças, e sim da Assembléia Legislativa. Se esta aprovar a matéria, nada mais lhe restará a não ser cumprir a Lei; que tôdas as obras do Govêrno anterior foram feitas com recursos do exterior, sem um esquema financeiro próprio. Quando o dinheiro estrangeiro acabou, lançou-se mão do pertencente ao funcionalismo. As contas devidas aos empreiteiros serão analisadas de acôrdo com as necessidades mínimas de cada um. Disse ainda que o projeto de isenção de correção monetária para o pagamento de impostos atrasados no prazo de 90 dias, acarretará um aumento de arrecadação suficiente para fazer face às inúmeras despesas. Espera, porém, um movimento menor em dezembro, mas que aumentará em janeiro fatalmente, esperando arrecadar ainda êste mês, cêrca de 41 bilhões de cruzeiros.

INDA abre encontro pela carta agrária

CURITIBA (DC) — Afirmando ser esta «a primeira vez que se unem capital e trabalho num debate franco dos problemas comuns», o Sr. Eudes de Sousa Leão, presidente do Instituto Nacional de Desenvolvimento Agrário, abriu, ontem, na Escola de Agronomia da Universidade do Paraná, o Encontro Rural Regional do Sul, destinado a estudar as bases para a elaboração da Carta de Princípios das Classes Patronais e Trabalhadores na Agricultura.

Presentes à sessão de abertura do Encontro estiveram também os Srs. Íris Menberg, presidente do CNA e José Rotta, presidente do CONTAG, além de patrões e empregados rurais, do Paraná, São Paulo, Santa Catarina e Rio Grande do Sul.

No seu discurso, o presidente do INDA formulou, ainda, votos "para que êste IV Encontro represente um marco sólido quanto aos mais puros propósitos manifestados pelas classes patronais e trabalhadoras rurais, os quais, pela sua sinceridade, permitirão sempre o diálogo discreto a fim de que sejam encontradas as soluções para tôdas as dificuldades intercorrentes, dentro de um espírito humano, cristão e democrático."

Falaram também os Srs. Copérnico de Arruda Carneiro, diretor do Departamento de Cooperativismo e Extensão Rural do INDA, expondo as finalidades e o plano de ação da autarquia, e Íris Menberg, presidente da Confederação Nacional da Agricultura, sôbre o real significado do Encontro Rural do Sul e as suas perspectivas no que toca à fixação de uma política de bom entrosamento entre as classes do campo.

Ficou decidido, na oportunidade, a constituição de três Grupos de Trabalho, com eleição do presidente, secretário e relator para cada um. Hoje, os grupos já estarão em pleno funcionamento.

Negrão vasculha nomeações

O Sr. Álvaro Americano, Secretário de Administração, disse à reportagem que está examinando uma por uma as milhares de nomeações para funções gratificadas e cargos em comissão feitas pelo Govêrno passado, depois de 3 de outubro. Só na SUSEME houve mais de 800 nomeações — acrescenta.

Depois do estudo minucioso de cada uma dessas nomeações o Governador vai reexaminar os últimos processos de aposentadoria, na sua maioria de servidores em cargos em comissão.

Fazenda: 50% nas multas

Os titulares das Varas da Fazenda Pública chamam a atenção dos contribuintes e devedores da Fazenda Nacional e autarquias para o fato de que, nos têrmos da Lei 4.862, de 29 de novembro do corrente ano, poderão efetuar o pagamento de seus débitos, com dispensa de correção monetária e redução de 50 por cento nas multas se o fizerem de uma só vez.

Os contribuintes que ignorem o montante de seus débitos poderão informar-se a respeito nos 9. e 11.º Distribuidores (Av. Rio Branco, 241), providenciando o mais breve possível a liquidação dos mesmos, a fim de evitar os atropelos de última hora.

Negrão: projeto de reavaliação é êrro

Em nota distribuída à imprensa, o Gabinete do Governador Negrão de Lima explicou, ontem, as razões expressas pelas quais o nôvo Chefe do Executivo carioca solicitou ao Legislativo a devolução do Projeto de Reavaliação do Funcionalismo da Guanabara, de autoria da administração passada e remetido à Assembléia poucos dias antes da investidura do Govêrno atual.

A nota diz o seguinte:

"A Lei 14, de 24-10-60 deu um prazo de dois anos ao Poder Executivo para que fôsse enviada mensagem à Assembléia, submetendo à consideração do Poder Legislativo o quadro geral do funcionalismo do Estado. A Lei 134, de 28-12-61 prorrogou até abril de 63 o prazo para o envio dessa Mensagem ao Legislativo. A Administração anterior não respeitou êsse prazo, pois só em 18 de novembro de 1965, à véspera da posse do atual Govêrno, foi remetido à Assembléia um "projeto de reavaliação" do funcionalismo, implicando não só na classificação de cargos e funções, mas, também, na elevação de níveis de vencimentos de inúmeras classes, o que representaria, se aprovado o projeto, vultosa e imediata majoração da despesa com o pessoal.

A inoportunidade da remessa da referida mensagem, que oneraria a administração prestes a iniciar-se, sem que esta tivesse tido qualquer responsabilidade na preparação do projeto, salta aos olhos. Sobretudo quando é notório que a difícil situação financeira que o Estado atravessa não comporta o impacto de despesa decorrente da entrada em vigor do mencionado "plano de reavaliação". Daí o ter sido o atual Govêrno obrigado a solicitar à Assembléia Legislativa a devolução da mensagem e do projeto para um reexame que possibilite atender às justas reivindicações do funcionalismo, mas sem qualquer favorecimento a classes isoladas e sem que o Tesouro se veja incapacitado para regularizar o pagamento do pessoal, que o Govêrno encontrou com atraso de quase dois meses". Procurar, como fêz um Deputado oposicionista, razões subalternas na atitude do Governador ao pedir a devolução da mensagem é perda de tempo. O mencionado Deputado declarou, por exemplo, que o Governador Negrão de Lima tomara aquela decisão por ser Procurador aposentado do Tribunal de Contas e porque o projeto estabelece um teto para o vencimento dos Procuradores do Estado. A acusação é insultuosa e não tem, evidentemente, o menor fundamento. Basta ver que o projeto cuja devolução foi solicitada à assembléia nada dispõe sôbre o quadro do Tribunal de Contas, que é da competência daquela Côrte. O projeto não atinge o Embaixador Negrão de Lima, direta ou indiretamente.

As mesmas razões que levaram o Chefe do Executivo a pedir a devolução da mensagem supra-referida, o levaram a revogar o Decreto nº 493, de 18-11-65, que aprovou o "Regimento do Pessoal Civil do Estado da Guanabara". Êste "Regimento" misturou dispositivos legais em vigor e dispositivos que só começariam a vigorar-se e quando a Assembléia Legislativa aprovasse o "plano de reavaliação". Tal sistema, inédito na administração pública, além de invadir, de certo modo, as atribuições do Poder Legislativo, provocou, desde logo, a maior confusão e suscitou inúmeras dúvidas e conflitos de competência. Impunha-se a sua revogação, como conseqüência do recolhimento da mensagem sôbre o "plano de reavaliação", ao qual está vinculado.

Foi revogado, ainda, o Decreto nº 508, de 30-11-65, baixado com base no "Regimento do Pessoal Civil", mencionado acima. Criou êle o "Serviço de Estágio Universitário" com cargos de "auxiliares acadêmicos", em número impossível de fixar, para serem providos por servidores estaduais alunos de escolas superiores, os quais teriam acesso automático, depois de formados, às carreiras para as quais se preparam. Além do excessivo aumento de despesa que o Decreto provocaria, pois os "auxiliares acadêmicos perceberiam os vencimentos de seus cargos anteriores acrescidos de dois níveis, o sistema instituído pela anterior administração resultaria em constituir, dentro das faculdades, uma classe privilegiada, a dos estudantes - funcionários do Estado, que ascenderiam, no serviço estadual, aos altos cargos de advogados engenheiros, médicos, dentistas, etc., dispensando o concurso público que é o melhor processo de selecionamento de valôres e o único compatível com os princípios do regime democrático.

Vacinação no Ceará impressionou Brito

FORTALEZA (DC) — O Ministro Raimundo de Brito regressou ao Rio, depois de uma viagem de 4 dias ao interior do Ceará, onde inaugurou rêdes de abastecimento de água e inspecionou o trabalho de vacinação antivariólica que está sendo aqui realizado com a ajuda do Ministério da Saúde. O Ministro, que se fêz acompanhar do Governador Virgílio Távora em suas visitas ao interior do Estado, mostrou-se impressionado com o alto índice de imunização das populações interioranas. Disse que o Ministério da Saúde prometeu dar um «banho de vacinação» neste País e, se os algarismos não mentem, vem cumprindo o que prometeu.

— Assim — frisou o Ministro — é que até 1963, haviam sido vacinados contra a varíola, em nosso País, 7.500 milhões de pessoas. Pois bem. No decorrer de 1964, foram vacinadas 8 milhões, e, em 1965, até o mês de outubro 5.500.000. A eficiência da campanha está retratada na queda dos casos de varíola notificados no País. Assim: 1963 — 5.472; 1964 — 1.647 e 1965, até 30 de outubro de 1965 989. Para essa campanha, vem contando o Ministério com a colaboração do Instituto Osvaldo Cruz que, sem prejuízo de seus trabalhos de pesquisa, apresentou uma produção de 30 milhões de doses de vacina antivariólica. Vale observar, neste ponto, que, de importadores que éramos, passamos a exportar vacina anti-variólica para vários países da América do Sul. Será que isso nada representa? E será que, também, nada significa a certeza de que, mantida a campanha no mesmo ritmo, teremos pôsto fim à varíola em nosso País, no ano de 1966? E, como o assunto é vacinação, será bem dizer que, em 1964, foram vacinados 970 mil pessoas contra a febre tifóide, sendo que, em 1965, até agôsto, já haviam sido vacinadas 1.682.000 pessoas. E as 5 milhões de doses de vacina Sabin? Isso traduz trabalho ou, pelo menos, vontade de realizar.

Aurelino acusa a Polícia

Aurelino de Almeida Tourinho (brasileiro, casado, prêto, 36 anos, residente em Gramacho, Município de Caxias), encontrado por policiais de Cachoeiro de Macacu às margens do Rio Macacu, nas proximidades de um homem morto de côr parda e identidade desconhecida, declarou ontem, no hospital em que se encontra internado, ter sido vítima de uma emboscada policial.

Contou Aurelino que foi prêso, sábado, à noite, por um guarda municipal de Caxias, conhecido por China, sob suspeita da prática de roubo e conduzido à Delegacia local, de onde foi retirado mais tarde, em companhia de outro prêso, ambos manietados para o interior de uma camioneta.

O veículo, segundo Aurelino deu muitas voltas antes de chegar ao destino pretendido pelos seus condutores, nas margens do Rio Macacu. Retirados da camioneta, Aurelino e seu companheiro de prisão foram desarmados e, posteriormente, agredidos de maneira impiedosa, até que um policial, que a vítima diz "reconhecer em qualquer parte» desferiu dois tiros contra o desconhecido e o feriu com duas facadas no peito. Consumado o crime, o policial, ajudado pelos colegas, lançou os corpos ao rio, onde os mesmos foram encontrados no dia seguinte.

BNDE dá 200 milhões para minerar zinco

O Banco Nacional de Desenvolvimento Econômico concedeu à Companhia Mercantil e Industrial Ingá financiamento no valor de Cr$ 200 milhões, que lhe permitirá aumentar suas inversões na mineração das reservas de zinco que possui na região de Vazante, Minas Gerais.

A Companhia Mercantil e Industrial Ingá produz, atualmente, cêrca de 10 toneladas diárias de zinco em sua usina de Itaguaí, partindo de processo original brasileiro. O financiamento concedido pelo BNDE vai possibilitar a mecanização da extração do minério. Em janeiro de 66 a Ingá deverá dar como concluídas as instalações da usina, projetada para 20 toneladas diárias, atual fase.

O projeto final da usina de Itaguaí contempla a produção de 100 toneladas diárias de lingotes e placas de zinco, dentro de dois anos, o que significa o atendimento de 2/3 da capacidade de absorção do mercado nacional. A atual produção está sendo vendida, principalmente, aos fabricantes de conexões para tubulação de água e aos produtores de peças para indústria automobilística. O Sr. Hugo Radino, ao agradecer o financiamento do BNDE, historiou os esforços dos criadores da "Ingá" para passar da fase de fabricação experimental, com base no processo tecnológico brasileiro, à produção em escala industrial, o que já foi atingido, apesar do longo período de erosão inflacionária por que passou o País, que sucessivamente obrigou os empresários a retardar o início da fase produtiva da emprêsa. Considerou contudo o Sr. Hugo Radino como plenamente consolidado o empreendimento, acreditando que se atingirá com menor sacrifício a meta das 100 toneladas, "pois é mais fácil multiplicar por cinco a produção existente do que partir do zero para as primeiras vinte toneladas diárias de produção".

Político não fará política no IPASE

O Sr. Tarcísio Maia, nôvo presidente do IPASE, disse hoje, ao lhe ser transmitido o cargo pelo Sr. Marcos Botelho que, embora político, vai fazer uma administração apolítica, visando à ampliação da eficácia do sistema de previdência social e de assistência médico-hospitalar daquele Instituto.

Sublinhou o Sr. Tarcísio Maia que organizará uma equipe eficiente para ajudá-lo no esfôrço de corresponder à confiança que nêle deposita o Presidente Castelo Branco.

A transmissão do cargo, no Gabinete da Previdência do IPASE, contou com a presença do Governador eleito João Agripino, da Paraíba, e de numerosos parlamentares e administradores, além do funcionalismo da autarquia.

Inicialmente, falaram o Sr. Marcos Botelho, apresentando um retrospecto de sua gestão, e o Procurador Sousa Dantas. O Ministro do Trabalho fêz-se representar pelo Sr. Hermano Cordeiro Pessoa Cavalcânti, chefe do seu Gabinete, que em seu nome saudou o nôvo presidente do IPASE.

SAPS paraibano paga débitos e tem plano

Em boletim distribuído à imprensa, a Administração do SAPS dá contas das atividades na Delegacia Regional da Autarquia na Paraíba, cujo titular, Sr. Edgar Rodrigues de Ataíde, adotou diversas medidas em caráter de urgência, tais como restabelecimento do crédito do SAPS, mediante regularização imediata dos débitos; reformulação da política de abastecimento, canalizando recursos para aquisição de gêneros de primeira necessidade; recuperação de viaturas para o transporte de mercadorias e conseqüente redução das despesas de frete e outras providências no setor de vendas, inclusive a remodelação de postos de abastecimento.

O informe ressalta ainda que o abastecimento dos diversos órgãos distribuidores de gêneros de primeira necessidade, subordinados à Delegacia Regional da Paraíba, é promovido com aquisições, no próprio Estado, de massas alimentícias, óleo de algodão, produtos de milho, café, açúcar, sal, suco de frutas, batata inglêsa e feijão.

Produtos como arroz, manteiga, leite em pó e carnes são adquiridos em outros Estados, diretamente nas fontes de produção ou através de distribuidores que ofereçam melhores condições.

A dinamização dos serviços da Delegacia Regional do SAPS na Paraíba, — diz ainda o boletim — cuja arrecadação elevou-se para Cr$ 140 milhões, requer não apenas o reequipamento dos diversos setores, mas também o aumento do número de servidores burocráticos, pessoal para o serviço de subsistência e viaturas para viagens interestaduais. Entre os planos do Delegado Regional figura ainda a realização de um curso de administração.

Govêrno ajuda pesca

A Companhia Progresso do Est. da Guanabara (COPEG) financiará com recursos de 300 milhões de cruzeiros, a construção do entrepôsto de pesca no Caju, a ser explorado pelos pescadores cooperativados. Os recursos procedem da Agência Internacional de Desenvolvimento (AID), que já aprovou a liberação do financiamento.

A informação foi prestada ontem pelo Secretário de Economia, Sr. Armando Salgado Mascarenhas, que vai assinar os contratos correspondentes no próprio local de instalação daquela indústria básica.

Plano preferencial para o saneamento

O Almirante Newton Tornagui, Ministro da Viação encaminhou ontem projeto de decreto ao Presidente Castelo Branco, estabelecendo o nôvo plano preferencial de obras e serviços a serem executados pelo Departamento Nacional de Obras de Saneamento, em todos os Estados e Territórios da Federação.

Êsse plano preferencial de obras e serviços terá sua programação anualmente aprovada pelo Conselho Deliberativo do DNOS, e, na sua realização, serão aplicadas integralmente as respectivas dotações orçamentárias, além de recursos do Fundo Nacional de Obras de Saneamento.

As obras não prioritárias — determina o projeto de Decreto enviado pelo Almirante Tornagui — somente poderão ser atacadas, se sua conclusão ocorrer no mesmo exercício em que forem iniciadas. As dotações relativas às obras preferenciais não poderão ser incluídas em nenhum esquema de contenção de despesas.

O plano inclui serviços de abastecimento dágua, obras de saneamento geral do meio, além da construção de barragens hidrelétricas.

O Ministro interino da Viação, Almirante Newton Tornagui, designou ontem o engenheiro Mengalvio da Silva Rodrigues para as funções de subchefe técnico de seu gabinete. Designou, também, o médico Egberto Mattos para subchefe administrativo.

Iniciativa privada na direção do BNH

Os novos diretores e conselheiros do BNH, aprovados pelo Senado Federal, são todos homens ligados à iniciativa privada, com experiência no campo da construção civil, planejamento, financiamento, sistema bancário e seguros.

O Sr. Cláudio Luís Pinto, que tem sua especialidade no campo securitário, colaborou na implantação do Instituto de Resseguros do Brasil. Desde o tempo do Sr. João Carlos Vital, tem ocupado vários cargos de chefia nas diversas administrações daquele órgão.

A especialidade do Sr. Mário Trindade é planejamento. Tem estruturado e montado inúmeras emprêsas por todo o Brasil. É consultor técnico de várias organizações públicas e privadas, técnico em seguros e engenheiro civil. Tem dois livros publicados: O Seguro Privado no Brasil e Tabelas de Polinômios Ortogonais Normalizados de Matemática Superior. Entrando como engenheiro para a COSIPA, em 14 meses de trabalho foi feito Diretor da Companhia.

O Sr. João Machado Fortes, ligado à construção civil, foi diretor-presidente de firma de engenharia que leva o seu nome, e tem trabalhos publicados sôbre Habitação. Tem participado de vários Congressos sôbre habitação ou construção civil. É vice-presidente do Sindicato da Construção Civil do Estado da Guanabara, tendo sido presidente da Comissão de Habitação do IV Congresso Interamericano da Construção.

Com trinta e um anos de idade, o Sr. José Eduardo de Oliveira Pena é o mais jovem dos diretores do BNH. Mineiro de Belo Horizonte, é formado em Engenharia pela Escola Nacional de Engenharia da UB. Atualmente é diretor-presidente de uma companhia de crédito, financiamento e investimento e diretor financeiro de uma firma construtora. É membro de duas entidades americanas de financiamentos.

Gaúcho, engenheiro-civil, Gilberto Mário César Coufal é um dos homens mais bem sucedidos no setor privado da construção civil, incorporações e urbanização de áreas em seu Estado. Com o agravamento do problema habitacional, do qual se tornou um conhecedor, foi convocado aos 36 anos para dirigir a Divisão de Habitação da Secretaria do Trabalho do Rio Grande do Sul.

Um dos três conselheiros aprovados pelo Senado Federal, o Sr. Hélio Beltrão, é planejador conhecidíssimo, tanto no âmbito privado quanto público. O Sr. Hélio Beltrão teve participação da maior importância no planejamento da Petrobrás, do Ministério das Minas e Energia, na Assistência Médica do IAPI e na Reforma Administrativa do Govêrno da Guanabara.

O Sr. Fernando Machado Portella, além de pertencer a conselhos de administração, consultivo e fiscal de várias companhias particulares, é diretor e presidente de mais três entidades privadas.

Conhecido como uma das mais ilustres expressões da engenharia paulista, o Sr. Décio de Morais Júnior, além de engenheiro, é banqueiro e industrial. Foi presidente do Conselho da Escola de Administração de Emprêsas de São Paulo e atualmente é diretor da Federação Brasileira de Normas Técnicas.

Cotrim representa GB junto à COHAB

O Governador Negrão de Lima credenciou o seu Secretário da Justiça, Dr. Cotrim Neto, junto à Companhia de Habitação Popular do Estado da Guanabara — COHAB — como representante do Govêrno do Estado, para os fins previstos nos Estatutos.

Outrossim, no uso de suas atribuições legais, nomeou Luís Carlos Moreira de Sousa, médico (Clínica Médica), para exercer o cargo, em comissão de presidente do Instituto de Assistência dos Servidores do Estado, da Secretaria de Administração, em vaga decorrente da exoneração de Fábio Carneiro de Mendonça e, bem assim, nomeou, ainda, César Cabo de Abreu, Oficial de Administração, para exercer interinamente, o cargo, em comissão, de Diretor da Rádio Roquete Pinto, da Secretaria de Educação e Cultura, na vaga decorrente da exoneração de Válter Cunto.

"Repórter Continental", notícia em imagem e voz diàriamente no Canal 9 às 19,30, agora com a colaboração do DIARIO CARIOCA.

20 Anos de Serviços Prestados à Indústria Brasileira

Produtos que honram a indústria nacional — desde conservas a fluidos para freios — testemunham o progresso do parque industrial brasileiro. E nós colaboramos com êsse progresso, fornecendo os recipientes adequados e com rotulagens artìsticamente impressos.

ESTAMPARIA Rio Industrial S.A.

ESTRADA VELHA DA PAVUNA, 3.530 TEL. 29-7113 - INHAÚMA - GB

GOVÊRNO PEDE OPOSIÇÃO ATUANTE

GUANABARA

Fabiano Villanova

Rôlo compressor de Negrão terá 2 Líderes na AL

O Governador Negrão de Lima recebeu ontem, pela manhã, em sua residência, os Deputados José Bonifácio e Gérson Bergher, respectivamente Líderes do Momivento Democrático Brasileiro e do Bloco de Ação Democrática e convidou a ambos para exercerem na Assembléia Legislativa a liderança do Govêrno, conduzindo um rôlo compressor integrado por 34 Deputados.

Hoje à noite, na residência do Vive-Governador Rubens Berardo, êste e o Governador terão uma conversa informal com os 34 Deputados que participaram da campanha. Na ocasião, diversos entendimentos se registrarão, estando em primeiro plano dois assuntos: Oficialização da Justiça do Estado da Guanabara e a prorrogação do Adicional de 8% sôbre os impostos que vinha sendo cobrado pelo Sr. Carlos Lacerda.

Acatando proposta do Sr. Gérson Bergher, o Governador resolveu que, semanalmente, em dia a ser fixado, terá um encontro com os Deputados que formarão a sua base parlamentar na AL. Motivou essa decisão, o fato de diversos daquêles que participaram da campanha nos cochichos dos corredores, virem ameaçando passar à oposição.

Lacerdistas divididos

O Sr. Raul Brunini continua liderando aos berros a resistência à participação dos lacerditas na ARENA. Falando como porta-voz do antigo Governador carioca, o Sr. Brunini assegura: "O nosso grupo não participará da ARENA nem mesmo como sublegenda. Devemos apenas estabelecer uma forma de agrupamento, sem quaisquer vínculos com o Govêrno Federal ou com a Oposição até 1967, quando termina a vigência do Ato nº 2 e de seus complementos".

Enquanto o Sr. Brunini se nega a comparecer em tôdas as reuniões promovidas para discutir a integração da extinta UDN na seção carioca da ARENA, os Srs. Mauro Magalhães e Célio Borja são contrários à sua posição, alegando que consideram "um êrro ficarem propositadamente de fora do processo eleitoral de 1966". O Sr. Magalhães acha que a ARENA só dura mesmo até ser colocado em execução o Estatuto dos Partidos.

Mac reúne

Apesar de tôdas as divergências, o Sr. Mac Dowell Leite de Castro conseguiu promover uma reunião, hoje, em seu escritório particular, quando os ex-udenistas vão discutir o problema da ARENA. Na oportunidade, o Sr. Célio Borja defenderá a participação de todos na ARENA através de uma sublegenda. Sua opinião: através dêsse processo será mais fácil aos partidários do Sr. Carlos Lacerda a divulgação da filosofia do ex-Governador que não esquece a idéia de formar um Partido com bases fascistas, que se chamaria Partido Social Nacionalsta ou Partido Nacional Socialista.

BASTIDORES

Esta é antiga mas e boa: na agitada madrugada do dia 6, quando o Ministro Costa e Silva impediu uma crise militar de proporções alarmantes, o Sr. Rafael de Almeida Magalhães estêve escondido no Quartel do Regimento de Reconhecimento Mecanizado (REG-MEC). ● O Sr. Brunini garante que o principal objetivo do Partido a ser fundado pelo Sr. Carlos Lacerda em 1967 será a realização de eleições diretas em 1970. ● O Senhor Jamil Haddad assegura que voltará a votar contra o adicional de 8% sôbre os impostos. ● À revelia do Sr. José Bonifácio alguns Deputados estão articulando a sua candidatura para a presidência do Legislativo. ● Não foi o Sr. Lutero Vargas quem indicou a Sra. Hortência Dunshee de Abranches para a Secretaria dos Serviços Sociais, mas sua irmã, Dona Alzira Vargas do Amaral Peixoto. ● O General Dario Coelho acertou, ontem, uma operação conjunta de elementos do Exército contra a ação dos malfeitores na cidade. ● O Sr. Negrão de Lima determinou a mobilização de todo o pessoal da arrecadação para ver se consegue pagar o mês de novembro ao funcionalismo antes do Dia de Natal ● Quando o Deputado Raul Brunini atacava o Govêrno na pessoa do Sr. Juraci Magalhães foi aparteado pelo Sr. Henrique Franco que o convidou a estudar um pouco mais de Português. ● Rafael de Almeida Magalhães e Flexa Ribeiro deverão estar hoje na reunião que se realizará no escritório do Sr. Mac Dowell Leite de Castro. ● Certo Deputado que estêve na noite de sábado na boate "Le Bateau" disse que sua namorada ficou impressionada com o número de "Leões de Chácara" que ali residem. Não voltará mais. ● Vários Deputados estão disputando algumas nomeações no panamá a ser criado no Tribunal de Alçada. Os nomes virão à tona nos próximos dias. ● O Sr. Rubem Macedo impediu que o Sr. Brunini terminasse o seu discurso contra o Ministro Juraci Magalhães através de sucessivos apartes. ● Requerimento do Sr. João Machado ao Governador pede informações sôbre o destino dado ao material retirado das rêdes alimentadoras de energia elétrica que serviam aos bondes da cidade. ● Os Deputados rejeitaram, ontem, cinco vetos apostos pelo Sr. Carlos Lacerda em projetos da AL. Todos os vetos eram totais e dispunham sôbre: a construção de um hospital para prevenção e tratamento do alcoolismo; gratuidade para os ex-combatentes em ônibus da CTC; modificação da Lei que instituiu o título de "Cidadão Benemérito da GB"; tratamento igual entre funcionários estaduais e os de investidura federal transferidos para a Guanabara. ● O Sr. Márcio Alves volta a negar que tenha pedido um empréstimo de 19 bilhões de cruzeiros ao Govêrno federal. ● Assessôres do Sr. Negrão de Lima dando informações erradas: diziam ontem que o Governador tivera ido tomar banho de mar no Arpoador. Pura intriga: o Sr. Negrão de Lima estava em casa, recebendo os seus Líderes José Bonifácio e Gérson Bergher. ● Excetuando o pagamento para a alimentação nos Hospitais e nas Penitenciárias, tôda a arrecadação do Estado será destinada ao pagamento do funcionalismo. ● Formação da seção carioca do ARENA fêz com que os Srs. Adauto Lúcio Cardoso e Célio Borja tivessem um demorado encontro na noite de ontem. ● O Engenheiro Augusto Maia Penido, Secretário de Obras e presidente da SURSAN dará entrevista coletiva hoje expondo o seu plano de obras. ● Domingo, o Deputado Gonzaga da Gama em companhia de dois dos seus filhinhos tomava banho de mar em Copacabana. Só voltará à AL na próxima legislatura.

Sem garantias

A população carioca está em estado de alarma permanente, sob o impacto da sucessão de crimes que evidenciam a absoluta falta de proteção e garantias à vida e à propriedade do cidadão, no Estado da Guanabara. O bárbaro latrocínio da Gávea abalou profundamente a tôda a cidade, não apenas pela brutalidade do crime, como ainda pela impressão de insegurança e abandono a que, diante do ocorrido, não se pode fugir.

Outros crimes, porém, praticam-se cada dia, sem a mesma repercussão daquele, mas não menos impressionantes, em seu conjunto, como demonstração de que esta é uma cidade desprotegida, em que a integridade física da pessoa humana está sujeita a tôda espécie de violências, a qualquer hora do dia e em qualquer ponto da cidade, sem que a Polícia tenha condições de prestar socorro e proteção às vítimas, como se verifica do simples registro da impressionante sucessão de crimes e assaltos.

Torna-se uma temerária aventura, para o carioca, a própria rotina de uma vida de trabalho. O habitante da Guanabara é forçado a considerar de tresloucada imprudência, os atos da sua vida cotidiana, como ir de casa para o trabalho, voltar do trabalho para casa, sair com a família ou mesmo — como se viu no caso da Gávea — exercer emprêgo ou função. Na condução, na rua, no local de trabalho, bandidos o espreitam, prontos para assaltá-lo e matá-lo. Podem surgir a qualquer momento em qualquer ponto. A Polícia é que não surge, nem para prevenir o crime, nem para socorrer as vítimas.

O Govêrno Negrão de Lima não tem o direito de retardar de um instante, sequer, as providências reclamadas por essa calamitosa situação de insegurança e abandono em que vive a população do Estado. Êste jornal, por isso mesmo que apoiou a candidatura do atual Governador e se bateu contra as manobras tendentes a lhe recusar a posse, tem autoridade para reclamar ação imediata e decisiva do Govêrno, em defesa da vida e da propriedade dos cidadãos.

Bem sabemos que não lhe cabe a culpa da carência total de organização e de recursos para o combate ao crime. A culpa vem de longe, dos vícios acumulados de longa data e por mais de uma gestão. Entretanto, o problema imediato não é o da apuração de responsabilidades e sim o da urgentíssima correção dos erros e falhas, de modo a trazer ao povo a sensação de que a proteção do Estado não é mera ficção teórica, mas existe e funciona eficazmente.

Nesse terreno, tudo está por fazer. A começar pelo próprio expurgo dos quadros da Polícia, onde conseguem infiltrar-se indivíduos até com antecedentes criminais. Além disso, é indispensável que o policiamento da cidade ofereça ao povo a garantia de uma cobertura total da área e também do dia, a fim de que a população se sinta protegida e os malfeitores sob constante ameaça.

Ao contrário do que atualmente se verifica.

IPASE

A acusação que pesa sôbre o presidente demitido do IPASE, Sr. Marcos Botelho, demonstra, claramente, que o serviço público ainda está necessitado de um saneamento em regra. Autorizado pelo Presidente da República a conceder empréstimos aos contribuintes da autarquia dentro de um crédito de um bilhão de cruzeiros, o administrador do órgão adotou um critério de favoritismo, que revela a permanência do velho ranço do afilhadismo e do apadrinhamento na Previdência Social. Foram contemplados, prioritária e exclusivamente, os próprios servidores da autarquia e nada mais restou para o pensionista.

Se o caso ocorresse em áreas de comerciários, bancários, industriários, poderia se justificar sob a alegação de que os servidores públicos federais e autárquicos estão se empenhando, no momento, em obter uma gratificação natalina ou, em última análise, um empréstimo no curto prazo de 10 meses, sem juros, vez que o seu reajustamento de vencimentos só virá em janeiro. Mas na área do IPASE, o critério atinge, frontalmente, o servidor modesto, o próprio funcionário público, mais necessitado, que contribui para o seu instituto.

A maior mágoa da classe é justamente o silêncio observado pelos homens do Govêrno que integram órgãos da administração do IPASE e que, beneficiados também, permaneceram em silêncio, comprometendo, inclusive, a correção dos atos de um Govêrno que se propõe a banir da vida brasileira, os corruptos.

Pista e zêbra

Aos domingos, a aflição de quantos precisam cruzar a pista de velocidade do aterrado do Flamengo é espantosa. São levas de veranistas, a esperar o hiato entre um bólide e outro, para ultrapassar o caminho perigoso.

As chamadas "zêbras" — faixas branca pintadas no asfalto — nos pontos de maior confluência de pedestres — em frente ao Hotel Nôvo Mundo, na esquina da Rua Paissandu ou Barão de Flamengo, onde não existem as passagens subterrâneas ou passarelas, resolveriam o problema imediato, com a colocação de um sinaleiro luminoso para funcionar aos domingos e feriados.

Nos mesmos dias também poderiam funcionar paradas de ônibus nas pistas externas. Isso ajudaria aos que precisam de condução. Tudo isso seria em benefício do próprio parque, que ficaria imune à batalha das ruas, sem a mácula dos trágicos acidentes.

Asfalto

Na edição de domingo comentávamos o mau estado da pista de rolamento da Avenida Presidente Vargas, junto ao canal, bem como de outros logradouros.

Ontem pela manhã, ao transitar um dos nossos carros de reportagem pelo local indicado, seus ocupantes observaram trabalhadores preparando a pista para o capeamento.

Procurando a Usina de Asfalto os repórteres foram recebidos pelo seu diretor que revelou ter ido pessoalmente verificar a nossa denúncia.

Deu as explicações técnicas e as possibilidades da Usina para uma revisão em diversas ruas da cidade.

Disso nós estamos precisando na Guanabara. Homens responsáveis que correm para atender ao chamamento da população.

Aqui estamos para criticar. E para fazer registros como êste.

DC

Sede: Avenida Rio Branco, 25 — Sobreloja — Diretor Vice-Presidente: **Zélio Valverde** — Diretor-Responsável **Delio Mattos** — Tels.: Diretoria: 43-3014 — Administração: 43-9325 — Publicidade: 43-9341 — Redação: 43-5574 — Oficina: 43-5609

SUCURSAIS

BRASÍLIA — Av. W-3 — Q. 8 — Sobreloja — Tels. 2-1833 2-1838, 2-6760 e 2-6077
NITERÓI — Avenida Amaral Peixoto, 60 — Sala 611 — Tels. 2-7803 e 2-2844
SÃO PAULO — Rua Barão de Paranapiacaba n.º 61 — 4. — G 24 — Tels. 32-5841 e 35-6286
BELO HORIZONTE — Rua São Paulo 1.071 — 1.º — S 1 Tels.: 4-6401 2-0293 e 2-1236

ASSINATURAS:

Trimestral	Cr$ 3.000
Semestral	Cr$ 5 000
Anual	Cr$ 10 000
Semestral (outros países)	Cr$ 8 000
Anual (outros países)	Cr$ 15.000

VENDA AVULSA

Preço do exemplar, inclusive aos domingos	Cr$ 100
Interior	Cr$ 100
Brasília Dias úteis	Cr$ 150
Domingos	Cr$ 200

O debate dos têrmos do nôvo Ato Complementar, que adiará o prazo para formação e registro dos novos Partidos junto ao Tribunal Superior Eleitoral, será o marco inicial de um permanente diálogo que pretende o Govêrno revolucionário desenvolver com as fôrças de Oposição aglutinadas no Movimento Democrático Brasileiro.

Ao receber ontem do Senador Oscar de Passos, presidente do Partido de Oposição e do seu líder na Câmara, Deputado Vieira de Melo a comunicação oficial de já estar formado o Movimento Democrático Brasileiro, o Ministro Juraci Magalhães os convidou a formular suas sugestões sôbre o Ato Complementar nº 4-a como colaboração ao Govêrno para que seja editado um instrumento em condições de apresentar soluções reais para corrigir os erros cometidos na reestruturação da vida partidária do País.

Encarando a visita da Oposição como a demonstração de que deseja a realização de um diálogo em têrmos honestos e produtivos para os interêsses da Nação, o Ministro Juraci disse que o Govêrno pretende consultar os dirigentes do Movimento Democrático Brasileiro sôbre Atos e mensagem ao Congresso, antes de encaminhá-la ao Poder Legislativo.

Assim, o Govêrno revolucionário estabeleceu condições para o diálogo com as fôrças de Oposição no momento em que elas estão organizadas como Partido político. E é interessante observar que as conversações entre as áreas governamentais e o Partido de Oposição abordará temas, relacionados com a organização da vida partidária do País.

Atualmente — como disse o titular da Pasta da Justiça — o Govêrno tem amplas condições para fazer com que o País ingresse na normalidade constitucional e democrática porque, além de possuir todos os meios para fazer valer a sua autoridade, conta com a compreensão recíproca das fôrças de Oposição, interessadas em exercer uma rigorosa fiscalização dos atos governamentais.

Com efeito, a oposição construtiva, inconfundível com o estilo da que se fazia há bem pouco tempo, nada tem a recear do Govêrno que estará sempre convocando-a para o debate dos problemas nacionais.

A observação do Ministro Colombo de Sousa, do Tribunal Superior Eleitoral, de que o Ato Complementar nº 4 se choca com disposições do Código Eleitoral o titular da Pasta da Justiça afirmou que o Govêrno reconhecia no instrumento revolucionário aspectos inexeqüíveis. Para tanto, já estava tratando de corrigir as falhas, através de um ato adicional. Pretende manter entendimentos com o Ministro do TSE para saber quais os pontos conflitantes a fim de que o Govêrno possa revê-los

MATÉRIA NOVA — O Ato Complementar nº 4 *a* poderá conter matéria nova. Essa informação foi dada pelo Ministro da Justiça que acrescentou que nada obriga o Govêrno a enfrentar novos problemas no texto do nôvo instrumento. A respeito da anunciada reforma constitucional, disse que "todos nós sentimos a necessidade de consolidar a legislação parcial empreendida pelo Govêrno". Afirmou, no entanto que o Govêrno não fixou uma linha de ação com respeito a execução da reforma constitucional.

Para o Sr. Juraci Magalhães, a reforma constitucional, incorporando ao texto da Carta Magna os estatutos legais criados pelo Movimento de 31 de março terá de ser promovida pelo Congresso que possui atribuições para estudar o assunto. Segundo o Ministro, naturalmente será constituída uma Comissão Técnica, em condições de elaborar um trabalho que venha a obter o voto das bases parlamentares do Govêrno no Congresso Nacional.

O Ato Complementar nº 4 *a*, que deverá ser editado pelo Presidente Castelo Branco nos próximos dias, além de adiar o prazo para formação e registro dos novos Partidos políticos junto ao Tribunal Superior Eleitoral, estabelecerá o seguinte:

a) O sistema de eleição indireta para os Governadores e Prefeitos municipais.

b) Regulamentação das sublegendas e instituição de voto distrital.

c) Serão introduzidas modificações nas listas prévias para registro para atender casos específicos, como o Estado do Acre e cêrca de seiscentos municípios que não estão em condições de atender a exigência percentual de eleitores inscritos para a constituição das Câmaras de Vereadores.

Essas informações foram prestadas, ontem ao DC, pelo Deputado Floriano que acrescentou estar o Presidente Castelo Branco empenhado em aumentar para setenta o número de integrantes dos Diretórios Regionais da ARENA a fim de que estejam representados naqueles órgãos representantes de classes: estudantes, intelectuais e trabalhadores.

Quanto à regulamentação as sublegendas, ainda não há um acôrdo a respeito das sobras das eleições proporcionais. Segundo o Parlamentar, a tendência predominante é de que essas sobras sejam atribuídas à legenda porque, em caso contrário, isso representaria a criação de um Partido dentro de outro Partido.

Por outro lado, o Parlamentar explicou que a restauração da unidade da Constituição da República com a introdução no seu texto da legislação elaborada pela Revolução é um trabalho que vem sendo empreendido por uma Comissão, integrada dos Srs. Pedro Aleixo, Daniel Kriegger, Mem de Sá, Tarso Dutra, Teódulo Albuquerque e Hamilton Prado. Está previsto que essa reformulação será submetida ao Poder Legislativo no reinício dos trabalhos ordinários do Congresso.

Castelo vê problemas da ARENA

O Presidente Castelo Branco deverá reunir-se, amanhã, no Rio, com os Ministros Cordeiro de Farias e Juraci Magalhães e os líderes Pedro Aleixo e Filinto Müller, a fim de traçar diretrizes para solucionar os problemas regionais, capazes de entravar o funcionamento harmônico da Aliança Renovadora Nacional.

Os mais difíceis, segundo fontes autorizadas, só serão examinados depois de resolvidos os mais simples. Na primeira categoria estão incluídos o de São Paulo (Ademar-Herbert Levi), Maranhão (Joseph Sarnei-Vitorino), Rio Grande do Norte (Aluísio Alves-Dinarte Mariz), Ceará (Wilson Gonçalves-Virgílio Távora) e Alagoas. (Muniz Falcão-Rui Palmeira).

É certo, contudo, que o Presidente Castelo Branco não deseja solucionar êsses obstáculos, decorrentes de incompatibilidades entre grupos revolucionários, através das sublegendas, como sugere o Deputado Herbert Levi.

Com efeito, o representante paulista entende que só se tornará possível a convivência entre as correntes conflitantes, se fôr autorizado que cada uma delas se coverta em sublegenda, com organização e orientação próprias.

A disposição do Govêrno pode ser antevista em recente observação do líder Pedro Aleixo de que o Ato Complementar NR 4-A, a vir a lume nos próximos dias, suprindo as deficiências do AC-4, nada disporá a respeito das sublegendas. Estas, terão seu funcionamento regulado pelos próprios documentos constitutivos da Aliança Renovadora Nacional e do Movimento Democrático Brasileiro.

Nos últimos contatos que mantiveram com a Imprensa, em Brasília, influentes próceres governistas manifestaram a opinião de que a principal arma para eliminar a animosidade do Presidente Castelo Branco entre os Grupos Revolucionários será "uma boa conversa com cada uma das partes, concluída pelo tradicional apêlo à paz".

O Presidente Castelo Branco acha que os objetivos do Movimento de Março devem situar-se num plano muito acima das divergências e questiúnculas regionais, o Deputado Herbert Levi, por exemplo considera perfeita a tese do Presidente mas sustenta que "as incompatibilidades morais (caso paulista) são de todo insuperáveis".

Contudo, o Chefe do Govêrno está ciente dos entraves em que se esbarrará o seu propósito capaz de afastar algumas áreas as que se julgarem desprestigiadas em função do melhor aproveitamento de outras com as quais se chegam — do esquema Político da Revolução.

Israel vai governar com todos

Elementos ligados aos Deputados Bilac Pinto e Pedro Aleixo confirmaram ontem a existência de um entendimento com o Sr. Israel Pinheiro — que agora é um companheiro de Partido — que, se não promove a divisão ao meio do Govêrno de Minas, assegura, pelo menos, um tratamento especial aos ex-udenistas. Em contrapartida, o Sr. Israel Pinheiro contará com ampla cobertura do Govêrno Federal.

As conversações neste sentido, segundo as mesmas fontes, teriam sido realizadas por ocasião da última viagem do Governador mineiro a Brasília, quando estêve reunido com Parlamentares da antiga UDN, fixando os critérios sob os quais os ex-antagonistas passarão a se abrigar no mesmo teto da ARENA. Nesta reunião é que foi delineado o protocolo: o acôrdo não prevê, conforme se divulgou inicialmente, a divisão de cargos e funções, mas ficou estabelecido que a ex-UDN mineiro não será fustigada em suas bases municipais pela nova administração.

PRIMEIRO PROBLEMA — A escolha do líder do Govêrno na Assembléia Legislativa é o primeiro problema do Sr. Israel Pinheiro, empenhado em fixar-se em um nome que tenha livre trânsito nos setores ex-udenistas. O problema é tão agudo, como aguda é històricamente a "guerra" entre PSD e UDN em Minas.

RUMO DA EX-UDN — Ainda não está marcado o dia da reunião que os Deputados na extinta UDN terão com o Governador Magalhães Pinto, para definir a posição da ala que atende à liderança do atual Governador diante do Govêrno do Sr. Israel Pinheiro e decidir sôbre o ingresso ou não na ARENA. A tendência da quase totalidade dos Deputados estaduais udenistas é no sentido de seguir fielmente a orientação que fôr dada pelo Sr. Magalhães Pinto e a tendência dêste é sugerir o ingresso de todos na ARENA.

Oposição se articula em São Paulo

Os organizadores do Partido oposicionista em São Paulo já começaram a mobilizar suas fôrças no interior do Estado, esperando, apesar da atuação do Governador Ademar de Barros, aglutinar todos aquêles que pertenceram aos Partidos que não tiveram maiores vinculações com o Movimento de março de 1964. Líderes do MODEBRO paulista afirmam que contarão com o apoio dos antigos socialistas, democratas cristãos, trabalhistas, além dos remanescentes do PTN, MTR, PRT, PST e o grupo mais numeroso do antigo PSD. No momento o MODEBRO procura conquistar duas adesões importantes: a do Prefeito Faria Lima (conseqüentemente, de todo o grupo janista) e a do ex-Governador e ex-Ministro Carvalho Pinto. Este ainda está indeciso, procurando ganhar tempo e verificar o andamento da situação política brasileira. Entretanto, o Deputado Franco Montoro, após uma longa conferência com o ex-Governador, afirmou que há grandes possibilidades de a Oposição contar também com a solidariedade do Sr. Carvalho Pinto, a quem foi feito convite oficial para ingressar naquele Partido.

PDC IDEOLÓGICO — O Deputado Teófilo Ribeiro de Andrade, do antigo PDC de SP, declarou ontem que o chamado "grupo ideológico" do ex-PDC irá todo para a Oposição.

Várias: Adauto inicia formação da ARENA na GB

O Deputado Adauto Cardoso, designado para comandar a ARENA na Guanabara, começou ontem os entendimentos, avistando-se com o Deputado Célio Borja (ex-Secretário de Govêrno do Sr. Carlos Lacerda) e com Dona Sandra Cavalcânti. O Sr. Adauto Cardoso, embora esteja hoje pràticamente incompatibilizado com o Sr. Carlos Lacerda, inicia as consultas precisamente pela área lacerdista, à qual acrescentará, em seguida, outros setores do Estado. ● O Senador Daniel Krieger dissuadiu ontem o Deputado Martins Rodrigues de convocar extraordinàriamente o Congresso para janeiro próximo. Alegava o Parlamentar do ex-PSD que o Poder Legislativo deveria ficar aberto "para o que der e vier", ao que objetou o Sr. Krieger, dando o testemunho pessoal de que o Presidente da República não permitirá qualquer ameaça ao Congresso. ● O Sr. Israel Pinheiro irá esta semana a São Paulo, entender-se com o Sr. Ademar de Barros e manter contatos com os Deputados do ex-PSD de SP, objetivando vencer algumas resistências ao ingresso na ARENA. ● Nova entrevista entre os Srs. Magalhães Pinto e Israel Pinheiro deverá ocorrer nas próximas horas. Assunto: presença dos liderados do Senhor Magalhães Pinto na ARENA. ● Os integrantes do antigo PL do Rio Grande do Sul estão contrariados pela presença de ex-pessedistas no nôvo Partido. ● Uma denúncia do Almirante Pena Bôto contra o Presidente da República será objeto de deliberação do Congresso logo que decorra o recesso parlamentar. A proposição vem provocando hilariedade entre os Parlamentares, pelos têrmos em que está redigida. ● Com a desistência do Senador Josafá Marinho, o Senador Pedro Ludovico será indicado para a segunda vice-presidência do Diretório Nacional do Movimento Democrático Brasileiro.

CARNE DE OVELHA NÃO DEU PARA GB

O Secretário de Economia do Rio Grande do Sul, Sr. Olímpio Cavalcânti de Albuquerque Tabajara, encontrou-se ontem com o presidente da Companhia Brasileira de Alimentos, General Carlos de Castro Tôrres, explicando àquela autoridade o mistério que envolvia a questão do envio da carne de ovelha, adquirida pela COBAL, para a população carioca.

Esclareceu que a carne existe em quantidades ilimitadas alegando, entretanto, a falta de meios para assegurar o transporte adequado do produto. Depois de se referir à recente queda de uma ponte, que perturbou sèriamente a movimentação de produtos do Estado para os mercados consumidores do País, queixou-se da insuficiência de carretas frigoríficas que permitam simultâneamente o escoamento da produção de carnes de suínos, bovinos e ovinos, o que deixa transparecer que a carne de ovelha ainda não chegou ao Rio por falta de viaturas.

O General Carlos de Castro Tôrres, por sua vez, prometeu que providenciaria a questão do transporte e imediatamente comunicou-se com a SUNAB, ficando assentado que os caminhões frigoríficos dessa autarquia irão ao Rio Grande do Sul buscar a carne de ovelha.

O Sr. Tabajara tratou, ainda, com o titular da COBAL de questões referentes à aquisição de banha de porco bem como da cessão aos refinadores gaúchos de 5.000 toneladas de óleo de soja, semi-refinado, das 10.000 toneladas que a COBAL vai importar para a formação de estoque regulador de óleo vegetais.

Usina tapa buracos agradecendo ao DC

Em atenção a um comentário divulgado, domingo último, na página de editoriais dêste matutino, o Engenheiro Nélson Rodrigues, diretor da Divisão Industrial da Usina de Asfalto, determinou o início imediato dos serviços de recuperação da pista de rolamento localizada, na Tijuca, entre as Ruas Visconde de Duprat e Machado Coelho, na manhã de ontem, declarando também, «ter vistoriado pessoalmente o local indicado pela reportagem e constatado a existência do enorme buraco em frente ao número 3.080».

— O trecho citado na matéria do DC está ruim e necessitava mesmo de um nôvo capeamento pois não pode, efetivamente, ser corrigido com a simples conserva, tendo em vista que as depressões notadas, antes de serem autênticos buracos, são depressões calombos e gretas, resultantes do asfalto antigo e decorrentes do recalque do subsolo — comentou o Engenheiro Nélson Rodrigues.

Esclareceu adiante que a intensidade do tráfego em muitas artérias, aliada à lama que domina o subsolo da maioria, além das subadutoras que, vêz por outra, apresentam vazamento, são os fatôres principais das depressões observadas. Sôbre as gretas, explicou que elas decorrem do envelhecimento da pavimentação e da infiltração da água.

— A solução ideal para o caso das pistas seria a renovação do capeamento de cinco em cinco anos e, em muitos casos, de três em três. Como essa solução é caríssima, exigindo também cêrca de seis meses para a complementação do serviço, o mais indicado é uma laje de concreto duplamente armado e a substituição do material usado nos locais onde a lama estiver a menos de dois metros da base por um de superior qualidade.

O diretor da Divisão Industrial da Usina de Asfalto declarou paralelamente que já tomou as providências necessárias à melhoria da pista da Rua Frei Caneca, onde os buracos aumentaram de número e de profundidade com as recentes chuvas caídas na cidade.

Enquanto isso, outras reclamações chegam à redação do DC sôbre a mesma matéria, uma delas indicando a necessidade de ser completada a pavimentação do trêcho da Rua Haddock Lôbo, onde houve recuo da calçada, período que vai da Rua do Bispo, logo acima do Instituto Lafaiete, até à Rua do Matoso.

Heróis do mar têm flôres

As festividades do encerramento da "Semana da Marinha" realizaram-se ontem, junto ao Monumento do Almirante Tamandaré, na Praia de Botafogo, em cerimônia cívico-militar presidida pelo Marechal Castelo Branco.

O Chefe do Govêrno foi recebido por todo o Ministério, Corpo Diplomático, Adidos Navais estrangeiros e altas autoridades civis e militares. A Banda Marcial do Corpo de Fuzileiros Navais iniciou a solenidade com o Hino Nacional.

Seguido do toque de silêncio, fêz-se a leitura da Ordem-do-Dia do Chefe do Estado-Maior da Armada sôbre a data máxima de nossa Marinha de Guerra e na qual, mais uma vez, foram relembrados os vultos heróicos e os seus feitos notáveis. Foi destacada a figura legendária do Almirante Tamandaré, o patrono da Marinha de Guerra do Brasil.

O Presidente da República, auxiliado por dois marinheiros, colocou uma palma de flôres naturais junto ao Monumento de Tamandaré. A segunda foi depositada pelo Almirante Paulo Bosisio, seguindo-se a dos Contra-Almirante Fernando de Quintanilha e Mendonça Dias, Ministro da Marinha de Portugal, que rendeu homenagem à do Brasil colocando flôres no pedestal de Tamandaré. As demais palmas foram colocadas pelos Ministros Costa e Silva e Eduardo Gomes, do Exército e Aeronáutica, respectivamente.

Às 10,45 horas, como parte das comemorações de encerramento do Dia do Marinheiro, representações da Marinha e Humaitá Atlético Clube, depositaram flôres no busto de Marcílio Dias, erguido na Praça Onze.

MOSTRA ESPANHOLA

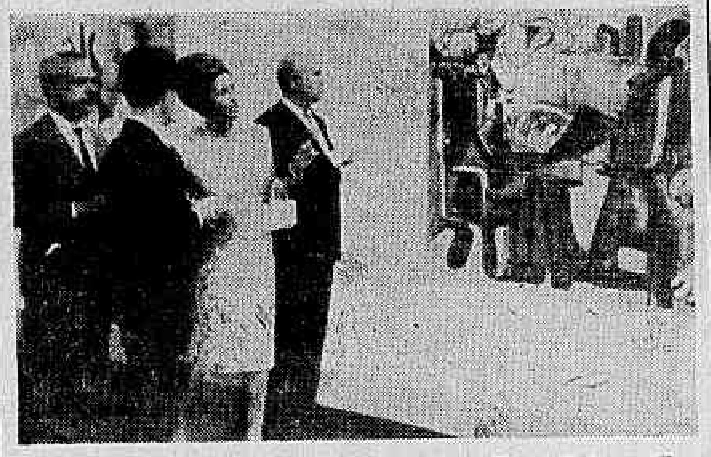

O Embaixador da Espanha e Sra., Dom Jaime Alba, recepcionaram ontem a imprensa com um coquetel no Museu de Arte Moderna, durante o qual foram apresentados aos críticos de arte e convidados especiais os setenta e cinco quadros que constituem a "Exposição Espanhola do Século XX" (foto). Abrindo a mostra, o Embaixador Alba disse que "a Exposição constitui, antes de tudo uma homenagem do velho solar ibérico ao Brasil, seu país-irmão e, em particular, à Cidade Maravilhosa, no decorrer dêste ano em que se celebra o IV Centenário".

A exposição, que contém seis quadros de Picasso e dois de Salvador Dalí (Mujer de espaldas), êste trazido especialmente de Madri, do Museu de Arte Contemporânea, está avaliada em vários bilhões de cruzeiros. Além dos dois autores citados, participam da Exposição quadros de Mompó, Juan Genovês, Zabaleta, Gregório Prieto e muitos outros pintores espanhóis contemporâneos. A Exposição será aberta hoje, às 18 horas, para o público

RJ: Paulo Tôrres coordenará ARENA

NITERÓI (Sucursal) — Cinqüenta dos 62 Deputados que compõem a Assembléia Legislativa estiveram ontem com o Governador Paulo Tôrres, no Palácio do Ingá, fazendo-lhe um apêlo para que seja o coordenador do nôvo Partido da Revolução no Estado do Rio. Alegam os Deputados que o Chefe do Executivo fluminense é a única pessoa capaz de aglutinar em tôrno de um Partido as diversas correntes políticas do Estado favoráveis às idéias da Revolução democrática de março de 1964.

A Constituição da Comissão Diretora da Aliança Nacional será elaborada sexta-feira próxima, durante o encontro que o Governador Paulo Tôrres manterá com o Ministro da Justiça, Sr. Juraci Magalhães, no Palácio, ocasião em que 48 dos 62 Prefeitos fluminenses e cêrca de 500 Vereadores farão idêntico apêlo ao feito pelos Deputados. A maioria dos políticos interessados em ingressar na ARENA só o fará se êle tiver a liderança do Sr. Paulo Tôrres.

Os Senadores Miguel Couto e Vasconcelos Tôrres foram apontados pelos aspirantes ao Partido Revolucionário como os únicos capazes de liderarem a ARENA, "mas êsses são adeptos, também, que se entregue a direção ao Marechal Paulo Tôrres".

DC-RJ rápidas

- *O Deputado João Rodrigues de Oliveira denunciou, da tribuna da Assembléia Legislativa, que o Hospital Ferreira Machado e quatro "Jardins de Infância" do Município de Campos não recebem carne verde há dois meses. Disse que os doentes do hospital estão debilitados por falta de alimento animal. O Deputado Newton Guerra, aparteando, afirmou que o Hospital Getúlio Vargas só não encerrou suas atividades porque recebeu a ajuda de Cr$ 50 milhões do Govêrno federal.*
- *O Prefeito Emílio Abunahman, de Niterói, determinou que o pagamento do funcionalismo municipal, relativo ao mês de dezembro, fôsse antecipado para o dia 21, a fim de que os servidores possam passar o Natal com seus vencimentos recebidos. Receberão, além dos funcionários na ativa, os inativos e aposentados.*
- *O Município de Três Rios comemora, hoje, o seu 27.º aniversário de fundação, com várias solenidades comemorativas e entrega ao povo, pelo Prefeito Joaquim Ferreira e Governador Paulo Tôrres, de inúmeros melhoramentos públicos. O Chefe do Executivo fluminense vai receber o título de Cidadão de Três Rios, em solenidade na Câmara Municipal.*

Beagle-Biasa Indústria Aeronáutica S. A.

COMUNICADO AOS SENHORES ACIONISTAS

A Diretoria da Beagle-Biasa Indústria Aeronáutica S. A. vem, pelo presente, comunicar aos Senhores Acionistas que, em observância ao disposto no Art. 99 do Decreto-Lei n.º 2627, de 26 de setembro de 1940, acham-se à sua disposição, na sede da Emprêsa, os documentos referentes aos exercícios de 1963 e 1964.

Rio de Janeiro, GB, 29 de outubro de 1965.

Josef Frisch — Diretor Vice-Presidente.

Sérgio Fabiano Mattos Botelho — Diretor Superintendente-Executivo.

Beagle-Biasa Indústria Aeronáutica S. A.

ASSEMBLEIA GERAL ORDINARIA

São convidados os senhores acionistas para a Assembléia Geral Ordinária que se realizará no dia 15 de janeiro de 1966, em 1a. convocação às 10,00 horas e em 2a. convocação às 10,30 horas, na sede da Emprêsa, na Avenida Franklin Roosevelt n.º 39, 6.º andar, grupo 610, Cidade do Rio de Janeiro, Estado da Guanabara, para os seguintes fins:

a) Tomar conhecimento e deliberar sôbre o relatório da Diretoria, balanço geral, conta de lucros e perdas e parecer do Conselho Fiscal, relativos ao exercício de 1963; e,

b) — Eleição de membros dos Conselhos Fiscal e Consultivo.

Rio de Janeiro, GB, 29 de outubro de 1965.

Josef Frisch — Diretor Vice-Presidente.

Sérgio Fabiano Mattos Botelho — Diretor Superintendente-Executivo.

Beagle-Biasa Indústria Aeronáutica S. A.

ASSEMBLEIA GERAL ORDINARIA

São convidados os senhores acionistas para a Assembléia Geral Ordinária que se realizará no dia 15 de janeiro de 1966, em 1a. convocação às 14,00 horas e em 2a. convocação às 14,30 horas, na sede da Emprêsa, na Avenida Franklin Roosevelt n.º 39, 6.º andar, grupo 610, Cidade do Rio de Janeiro, Estado da Guanabara, para os seguintes fins:

a) Tomar conhecimento e deliberar sôbre o relatório da Diretoria, balanço geral, conta de lucros e perdas e parecer do Conselho Fiscal, relativos ao exercício de 1964; e

b) — Eleição de membros dos Conselhos Fiscal e Consultivo.

Rio de Janeiro, GB, 29 de outubro de 1965.

Josef Frisch — Diretor Vice-Presidente.

Sérgio Fabiano Mattos Botelho — Diretor Superintendente-Executivo.

ASSISTÊNCIA AOS LÁZAROS

O Hospital dos Lázaros (atual Frei Antônio), instituição de iniciativa privada sita na Praça Ma de Nazaré n.º 52 São Cristóvão telefone: 28-0045 aceita qualquer auxílio ou donativo para assistência aos enfermos hansenianos ali internados. Dirigir-se, no local à Irmã Superiora.

Jornalista falso paga Instituto

O General Telmo Borba, presidente do Grupo de Trabalho de revisão de registros de jornalistas, informou que enviará ao IAPC — todos os processos em que ficou evidenciada fraude em atestado de emprêsa. Adiantou que solicitará ao Ministro do Trabalho, sr. Peracchi Barcelos, a inclusão de um Inspetor do IAPC na comissão que preside, com o fim de promover a verificação de débito das emprêsas que permitiram o registro de falsos jornalistas.

IAPETC inaugura contador

Será inaugurado, amanhã, dia 15, às 16 horas, na Rua Santa Luzia n.º 173, o computador eletrônico mandado instalar pelo Serviço de Contabilidade Mecanizada do IAPETC, visando aperfeiçoar, econômica e qualitativamente, os trabalhos daquela instituição de previdência. O ato será presidido pelo Ministro Peracchi Barcelos, titular do Trabalho.

RAINHA COROADA

Judite Bueno coloca a coroa na bonita Celi Regina

Beleza da Primavera nasceu no Riachuelo

Celi Regina de Aguiar, do Riachuelo Tênis Clube, é a Rainha da Primavera dos Clubes Cariocas e começou a reinar na noite de domingo, quando o grande concurso de Sílvio Mendonça, com o DC, chegou ao fim.

Os trabalhos, como informamos, foram realizados no Estúdio A na TV-Continental, com enorme público, sendo a parte final, a partir das 18,30 horas no «Quando os Clubes se Divertem", transmitido pelo Canal 9.

A Televisão Excélsior colaborou amplamente com a Semana da Marinha, solidária com patriotismo e entusiasmo, em tôdas as comemorações levadas a efeito por nossos soldados do mar, integrantes da gloriosa Armada do Brasil. Além de amplas coberturas de reportagens e entrevistas que muito contribuíram para o esclarecimento da opinião pública, o Canal 2 realizou série de programas, aos domingos, às 13 horas, produzida pelo Capitão-de-Fragata Hélio Silva, intitulada "Aí Vem Tua Marinha". Foi série que obteve êxito marcante, não só pelo muito de curiosidade de que se revestiu, como porque foi conduzida nos moldes preferidos pelos telespectadores, contando com a presença de grande número de artistas famosos do elenco da Excélsior, em combinação com elementos da Marinha. A foto apresenta aspecto do interessante programa "Aí Vem Tua Marinha".

Ponto de encontro — Mauritônio Meira

Lenço lacerdista na Renda

Os amigos do Sr. Márcio Melo Franco, Secretário de Finanças do Govêrno Negrão de Lima, começam a lastimar que êle esteja sendo prêsa fácil do envolvimento dos lacerdistas de sua Secretaria para insatisfação de quantos, com risco de suas condições funcionais, lutaram pelo Sr. Negrão de Lima. Pois não é que para Chefe da Inspetoria da Renda Mercantil — antigo DRM — êle escolheu um cidadão de nome Esberard Balbino que até às eleições se jactava de ser "o maior lenço azul e branco lacerdista"?! Pelo visto, o Sr. Esberard é realmente um felizardo, como êle mesmo declara, pois não perdeu eleição coisa nenhuma. Na verdade, cinco dias antes da posse do Sr. Negrão de Lima, êle recebeu do Govêrno passado uma promoção funcional *por sua lealdade partidária* e agora o Dr. Márcio o instala na chefia da repartição — e logo de uma repartição que desde a primeira hora, arrostando a prepotência, passou a lutar, de todos os modos decentes, para fazer prevalecer a esperança de que as coisas mudassem mesmo. A alegria do Sr. Esberard Balbino na Renda Mercantil só não chega a ser maior do que o descontentamento dos servidores daquela dependência administrativa.

De ruborizar

Nélio Pinheiro, Assessor de Imprensa do Secretário de Saúde, Dr. Paulo Barata Ribeiro, nos dá uma notícia tão ótima que é para a gente não acreditar assim não mais que de repente. Revela que o nôvo Secretário vai calçar luvas, botar máscaras contra o meio ambiente, armar-se de determinação, paciência e tudo o mais que seja necessário e penetrar a fundo na fiscalização dos corantes usados em refrigerantes e doces! Isto é: êle pretende limpar essa água suja que anda por aí impingida a uma população sedenta e desprotegida.

Quando o Nélio Pinheiro acabou de me dar os detalhes das projetadas providências do Dr. Paulo Barata, um velhinho de "pince-nez" — que, como no samba de Noel Rosa, a tudo assistia — ajeitou a pastinha preta debaixo do braço e recomendou:

— Olhe, Dr. Nélio: diga ao Secretário que vá preparado porque nesse campo dos corantes êle vai encontrar as coisas mais negras. De ruborizar qualquer um.

Sarnei nos negócios

O Governador eleito do Maranhão, José Sarney, comparecerá hoje, às 17,30h à sede do Centro Industrial do Rio de Janeiro e da Federação das Indústrias do Estado da Guanabara. Nessa ocasião fará uma explanação sôbre os problemas (e as vantagens) relacionados com aplicações de investimentos naquele Estado, através da SUDENE. Depois da explanação, haverá um debate no qual o nôvo Governador procurará elucidar as dúvidas dos presentes.

A notícia, como está aí, aparentemente não tem grande importância; mas só aparentemente. Quem conhece o Estado do Maranhão e quem conhece o jovem político que o povo daquele Estado escolheu para governá-lo não tem dúvida de que duas coisas vão mudar: o Governador e o Maranhão.

O Estado está, de há muito transformado numa vaca pela qual os dirigentes sòmente se interessam na hora de tirar o leite. O nôvo Governador começa a exibir outra mentalidade. Sabe que, procurando despertar o interêsse dos homens de negócios para o extraordinário potencial daquela região, a vaca, em pouco tempo, vai ter condições de dar leite para o dono, para o tratador e para quem a ajudou com forragem adequada.

Mêdo põe DER torto

Os mais destacados elementos do ex-PSD mineiro estão manifestando seu desagrado e estranheza com as notícias, divulgadas em vários jornais, dando conta de que "é certa" a manutenção do Sr. Eliseu Resende na chefia do Departamento Estadual de Estradas de Rodagem. As notícias são inspiradas pelo dito Eliseu que não quer deixar a estrada a despeito de ter sido marginalizado pelos eleitores que escolheram o Sr. Israel Pinheiro como Governador de Minas. À bôca pequena o que corre é o rumor de que o Sr. Eliseu Resende quer ficar de qualquer jeito para evitar um inquérito a ser proposto na Assembléia logo depois da posse do nôvo Governador. As concorrências públicas abertas no DER não seriam tão públicas assim e o mêdo de uma CPI faz com que o Sr. Resende queira manter torta a bôca daquela repartição.

Vieira é o líder

O Partido da Oposição — o MDB — já está com sua equipe de comando escolhida: Senador Oscar Passos, presidente; Argemiro Figueiredo, Líder no Senado; e como Líder na Câmara, o Sr. Vieira de Melo.

Êste último, ora no Rio, estêve com o Sr. Juraci Magalhães, Ministro da Justiça, para dizer-lhe que a Oposição está organizada, em condições de aceitar o chamado ao diálogo — chamado partido do Govêrno e anunciado pelo Ministro da Justiça. "Atenderemos ao apêlo ao diálogo", disse, "sem transigência e sem barganhas." Já na próxima sexta-feira, segundo o Sr. Vieira de Melo, o MDB estará com sua documentação pronta para o indispensável registro.

Roda viva

- *Hoje, em coquetel no Museu de Arte Moderna, lançamento das bases do Prêmio Esso de Literatura, promoção da Esso Brasileira de Petróleo em combinação com o "Jornal de Letras". Será às 18 horas.*
- *Bem recebida a escolha do Procurador Hermano Pessoa (do IAPC) para Chefe de Gabinete do Ministro Peracchi Barcelos (Trabalho).*
- *GENTE-NOTÍCIA — O Vice-Presidente José Maria Alkmin chegando ao Rio para as comemorações da Marinha. • O Ministro Cordeiro de Farias, viajando hoje para Xavantina para inspecionar a construção da estrada Xavantina-Cachimbo. • O Deputado Bivar Olinto anunciando que entrou para o Partido da Oposição e que vai correr seu Estado, em janeiro, em favor da nova agremiação. • O industrial Jarsen Costa, de Alagoas, passando poucos dias no Rio, tratando de sua nova atividade, está entrando (com gabarito) no mercado imobiliário. • Marília São Paulo Pena e Costa recebendo a notícia da Freitas Bastos de que está em condições de lançar no próximo dia 22, em sua loja, o nôvo romance daquela escritora: "Papoulas nos trigais". • O Embaixador Roberto Assunção com seu colega Sérgio Frazão almoçando ontem num restaurante do Centro, em mangas de camisa. • O Governador Virgílio Távora chegando ontem ao Rio. • O Teatro Copacabana rendeu-se às evidências: acaba de permitir a camisa esporte nesta época de calorão. Foi o último a aceitar êsse tipo de indumentária.*

Empréstimo sem juro leva servidor ao MT

Servidores públicos serão recebidos hoje pelo Ministro do Trabalho, em audiência marcada para às 16 horas, depois de um prévio contato com o chefe do Gabinete, Sr. Elmano Pessoa. O encontro foi solicitado pela União dos Previdenciários do Brasil para pedir que o Sr. Perachi Barcelos autorize o restabelecimento dos empréstimos a servidores, através dos Institutos, com o prazo de 10 meses, sem juros, prática que foi suspensa há alguns anos.

Segundo o Sr. Bisneir Maiani, presidente da UPB, a solicitação conta com o apoio da Confederação dos Servidores Públicos do Brasil e da Federação Carioca de Servidores Públicos, que participará do encontro representada pelo seu nôvo presidente, Sr. Aluísio Alves Barbosa.

Por outro lado, os servidores aguardam apenas a fixação da data da audiência que foi solicitada ao Ministro Juraci Magalhães, na qual esperam obter um encontro com o Presidente da República para a entrega de um memorial em que se solicita a gratificação natalina.

Em estudo elaborado pela Confederação dos Servidores Públicos do Brasil, está demonstrada a existência de saldos orçamentários na verba de pessoal, variando de 28 a 36 por cento em cada Ministério. No setor da Previdência Social, esta disponibilidade é bem maior, pois os Institutos possuem recursos financeiros suficientes para a concessão.

Disse ao DC o Sr. Bisneir Maiani que a concessão da gratificação natalina, que é a adoção do 13.º mês no serviço público, coisa que já existiu em relação ao pessoal da Previdência, não requer dotação orçamentária específica, desde que haja saldo. Êste saldo, que é revelado pela entidade do funcionalismo, em memorial, provem de vagas que não foram preenchidas neste exercício, da ausência de maior número de promoções, de cargos de chefia que não foram distribuídos, eliminando-se assim o percentual de 20 por cento a que tem direito o servidor que comanda, e as novas nomeações que não foram feitas, em virtude da proximidade de eleições.

Além do mais, no serviço público, não se pode determinar o numero exato de servidores. O orçamento é feito à base de estimativas que quase sempre são para mais, prevendo-se gastos eventuais que, desta feita, não foram utilizados.

Apurou ainda a reportagem que o diretor-geral do DASP, Sr. Ouro Prêto, recebeu solicitação do Sr. Hermano Pessoa, chefe do gabinete do Ministro do Trabalho, no sentido de examinar os processos de readaptação dos servidores daquele Ministério. O órgão de classe da pasta do Trabalho, ASTIC, vem se empenhando nessa solicitação e já agora há a certeza de que o DASP encaminhará as conclusões dos processos à Presidência da República para uma decisão final.

Ainda com respeito à concessão de empréstimos pelos Institutos, que vem sendo tema de solicitação da UPB, sabe-se que o presidente do IPASE, agora demitido, Sr. Marcos Botelho, deturpou a autorização do Presidente Castelo Branco no sentido de conceder financiamentos a servidores federais contribuintes da Autarquia, dentro de crédito especial de Cr$ 1 bilhão.

Tôda a quantia foi emprestada exclusivamente aos funcionários do IPASE, contando com o estranho beneplácito da própria administração do órgão e dos representantes do Govêrno no Conselho Fiscal da Autarquia, o que provocou a mais justa repulsa por parte dos servidores que seriam beneficiados pela autorização presidencial.

PANORAMA ECONÔMICO

Títulos da CTB

As modificações que por ventura ocorrerem na legislação do Impôsto de Vendas e Consignações não alterarão a progressão de ganhos nos Títulos Progressivos da dívida pública da Guanabara. A informação é da Secretaria de Finanças do Estado, que acrescenta, nos têrmos da Lei nº 241, de 1962, "que o acrescimento da receita será calculado levando em conta a equivlência de alíquotas e os sistemas de arrecadação, de forma a tornar homogêneos os dados dos exercícios comparados".

Com base no crescimento da arrecadação do Impôsto de Vendas e Consignações nos 10 primeiros meses dêste ano, que subiu a 57,8%, pode-se provar que o reajustamento da renda mensal e do valor de resgate dos Títulos Progressivos, a efetivar-se em abril de 1966, alcançará uma taxa nunca inferior a 30 por cento. Isso significa, esclarece a Secretaria, que o seu valor de renda mensal, no momento de Cr$ 3.190, passará para não menos de Cr$ 4.150, e o seu valor de resgate, de Cr$ 319.000, atingirá, no mínimo, Cr$ 415.000.

Os Títulos Progressivos se caracterizam não só pela total isenção tributária, que abrange todo e qualquer impôsto, inclusive o de renda como também pela faculdade, assegurada aos portadores de cupons vencidos, de pagar, com os mesmos, qualquer tributo do Estado, caso haja algum atraso no seu pagamento.

Os títulos da dívida pública da Guanabara são imprescritíveis, inclusive as suas rendas, estando também assegurada a garantia de desconto de 30 por cento do valor subscrito da renda bruta, para efeito do pagamento do Impôsto de Renda, conforme estabelece a Lei 4.728-65.

Desde seu lançamento em fevereiro de 1963, ao preço de Cr$ 100.000, e com a renda mensal líquida de Cr$ 1.000, os Títulos Progressivos se beneficiaram dos seguintes reajustamentos: abril de 1963, 5 por cento; abril de 64, 46,4%; abril de 1965, 65,62%.

Como o valor de resgate, nos têrmos da Lei é de cem vêzes a renda mensal, o valor de resgate dos Títulos Progressivos, no citado período, cresceu na seguinte proporção: fevereiro de 63, Cr$ 100.000; abril de 63, Cr$ 134.500; abril de 64, Cr$ 197.000; abril de 65, Cr$ 319.000.

SUDENE

A SUDENE acaba de assinar dois convênios com o Departamento de Estradas de Rodagem da Bahia, no valor de 257 milhões de cruzeiros, para obras rodoviárias. A informação foi dada hoje pelo escritório do órgão do Rio. Na mesma oportunidade foi anunciada a liberação da verba de 85 milhões de cruzeiros para a construção de poços em diversas cidades nordestinas. Outra verba, de 150 milhões, foi liberada para o serviço de esgotos na cidade baiana de Jequié.

Segundo a qual nos primeiros 16 meses do Govêrno da Revolução, foram implantados mil trezentos e oitenta e cinco quilômetros de estradas, pavimentados 925 quilômetros, restaurados mais de 3 bilhões de m² e construídos 5 quilômetros e meio de pontes e viadutos. Informa, também que durante o ano de 1966 serão aplicados mais oitocentos bilhões de cruzeiros no setor rodoviário.

Trem-unidade

A Rêde Ferroviária Federal anunciou que receberá, amanhã, em Conselheiro Lafaiete, o primeiro trem-unidade elétrico fabricado pela Companhia Industrial Santa Matilde. Destina-se aos subúrbios da Guanabara. Acrescentou que a partir de março, as fábricas nacionais entregarão duas unidades elétricas por mês, até perfazer o total de cem.

Viação

O Ministério da Viação e Obras Públicas deu divulgação a uma estatística, se-

Curso

O Sr. Joélsio R. Ferreira Viana, da Gerência da Fiscalização Cambial do Banco Central da República pronunciará, amanhã, dia 15, para os alunos do 1 Curso sôbre Registro de Capitais Estrangeiros, a sétima aula, quando abordará o tema "Aspectos Cambiais" — sistemática das remessas inclusive as financeiras; operações simbólicas de câmbio; baixo dos têrmos de responsabilidade; documentação — tipo e finalidade.

O I Curso sôbre Registro de Capitais Estrangeiros é patrocinado pelo Sindicato dos Economistas do Rio de Janeiro, através do seu Centro de Estudos Superiores das Instituições Financeiras — CESIF. A aula do Economista Ferreira Viana será às 8 horas.

CÂMBIO

LIVRE

O mercado de câmbio livre abriu ontem, calmo, com o Banco do Brasil vendendo o dólar a Cr$ 2.220 e a libra a Cr$ 6.231,60 e comprando a Cr$ 2.200 e a Cr$ 6.164,40. Os Bancos particulares venderam o dólar a Cr$ 2.215 e a libra a Cr$ 6.230 e compravam a Cr$ 2.200 e a Cr$ 6.165. Fechou inalterado. Na abertura do mercado de câmbio manual o dólar-papel regulou para venda a Cr$ 2.215 e a libra a Cr$ 6.230 e para compra a Cr$ 2.210 e a Cr$ 6.130. Fechou inalterado.

MOEDAS

ABERTURA:		
Dólar-papel	Cr$ 2.215	Cr$ 2.210
FECHAMENTO:		
Dólar-papel	Cr$ 2.215	Cr$ 2.210

TAXAS DE CAMBIO LIVRE

	Venda	Compra
Libra	6.231,60	6.164,40
Florim	616,80	610
Dólar	2.220	2.200
Franco francês	454,50	448,90
Pêso uruguaio	39,30	42,30
Lira	3.565	3.521
Marco	556	549,80
Escudo	77,00	75,90
Pêso argentino	10,00	9,20
Coroa dinamarq.	323,50	319,40
Libra irlandesa	6.230,30	6.163,30
Dólar canadense	2.063,50	2.042,76
Coroa sueca	430,20	425,10
Coroa norueg.	312,00	308,00
Shilling	87	85
Peseta	38,00	36,50
Franco belga	44,90	44,20

CONVÊNIOS:	Venda	Compra
Dólar	2.220	2.200
CAMBIO MANUAL:	**Venda**	**Compra**
Dólar	2.215	2.210
Lira	3,55	3,48
Libra	6.230	6.130
Peseta	37,50	36,50
Franco francês	455	445
Franco suíço	515	505
Marco	[illegible]	[illegible]
Pêso argentino	10,30	10,00
Pêso uruguaio	35,00	33,00
Franco belga	44,40	43

Curso do I.B.V. em 13-12-1965

COMPANHIAS	Quant. de ações	Valor em Cr$	COTAÇÕES Máx.	Mín.	Méd.	Valor (%)
Arno	1.600	1.472.000	920	920	920	est.
Banco do Brasil	8.450	31.777.000	3.800	3.750	3.761	— 2,4
Bras. Roupas	3.100	2.691.000	870	870	870	— 2,2
C. B. U. M.	2.300	1.987.000	880	860	864	+ 0,4
Brahma (ord)	3.000	7.795.000	2.620	2.590	2.593	+ 0,4
Brahma (pref)	13.700	36.659.000	2.710	2.640	2.676	+ 1,1
Docas Santos	65.000	53.104.000	815	806	810	— 0,2
D. Isabel (pref)	6.900	6.131.000	890	880	885	— 0,3
Ferro Bras.	7.300	12.225.000	1.690	1.660	1.675	— 0,9
América Fabril	16.400	9.293.000	590	560	567	— 3,4
[illegible]	25.000	65.030.500	2.755	2.700	2.732	+ 0,4
Belgo Mineira	59.600	46.408.000	790	770	779	— 1,1
Sid. Nacional	10.980	16.045.250	1.500	1.400	1.461	— 3,7
Hime	900	846.000	1.000	940	940	— 0,9
Kibon	3.900	11.260.500	2.890	2.880	2.887	— 0,7
L. Americanas	3.200	9.750.000	[illegible]	[illegible]	[illegible]	[illegible]
Brinq. Estrela	1.500	2.772.000	1.850	1.850	1.848	— 1,2
Mesbla (ord)	6.900	8.551.000	1.240	1.230	1.239	— 0,8
Mesbla (pref)	3.100	3.113.000	[illegible]	[illegible]	[illegible]	[illegible]
Petrobrás	4.700	5.865.000	1.270	1.250	1.252	[illegible]
Samitri	12.500	15.150.000	1.060	1.050	1.052	[illegible]
S. P. Alpargatas	66.300	15.415.500	233	230	232	[illegible]

VOLUME: 325.530 — ÍNDICE B. V.: 91,2
VALOR: Cr$ 364.459.100 — OSCILAÇÃO B. V. — 0,7

'Waivers' do CIC ao café pertencem a 15

LONDRES, 13 (Reuters-DC) — O Conselho Internacional do Café não conseguiu chegar a conclusões finais durante a sua revisão das quotas básicas de exportação, ao findar a série de reuniões, ontem, nesta Capital.

No entanto, o Conselho decidiu conceder amparo por meio de documentos especiais às cotas anuais daqueles países membros exportadores que estão sob a pressão de maior necessidade de dispor de seus suprimentos.

Esses "waivers", especiais, concedidos a 15 países, inclusive, o Peru, atingem o total de 1.357.000 sacas e elevam o total da permissão de entrada de café no mercado mundial sob quota para 45.057.000 sacas durante o ano cafeeiro 1965/66.

O "waiver" especial concedido ao Peru foi de 17.000 sacas de 60 quilos.

Roger Mukasa, presidente do Conselho, informou que uma decisão sôbre as quotas básicas não foi atingida porque as instruções dos seus governos a certos delegados comprovaram ser insuficientemente flexíveis.

O Sr. João Oliveira Santos, o diretor-executivo brasileiro da Organização, disse que o Conselho tinha feito uma declaração formal de intenção firme de concluir sua tarefa em futuro próximo.

Acrescentou o Sr. Santos que os delegados dos países produtores de café têm agora um anteprojeto de resolução que é uma proposta sôbre como estabelecer metas de produção para cada membro produtor. Esse anteprojeto será apreciado na próxima reunião do Conselho em abril ou maio de 1966.

Os principais países produtores opuseram-se à solicitação dos menores no sentido de que tivessem mais ampla parcela no mercado mundial, alegando que dessa maneira estariam auxiliando a elevar e a manter os preços mundiais do café.

Argumentou o Brasil que se fôsse permitido o afluxo de café em demasia os preços do mercado mundial podiam baixar, o que causaria especiais asperezas aos menores produtores.

A exportação de quantidade adicional em "waiver" especial será distribuída em quantidades iguais pelos quatro trimestres e a continuação ficará na dependência do efeito sôbre a estrutura do mercado.

O Conselho introduziu um sistema experimental de seleção (de preços) no ajustamento nos três grupos de café. Estabeleceu os preços do dia a 10 de dezembro de 1965 em 48.15 cents por libra para os suaves arábicos, 42.80 para os arábicos não despolpados e 35.42 cents para os cafés robusta.

Se a média do preço do dia para qualquer dêsses grupos de café cair dois cents por libra por um período de 15 dias úteis, a porção do "waiver" concedida ao grupo citado será automàticamente suspensa para o trimestre seguinte àquele em que se deu a baixa de preço.

Se o preço retornar ao nível estabelecido por 15 dias consecutivos, qualquer parte do "waiver" que tenha sido suspensa será automàticamente restaurada.

O Conselho frisou que o fato de terem sido concedidos os "waivers" não podia ser encarado como uma antecipação das quotas básicas futuras e que os preços e as relações de grupo não seriam considerados como precedente de estabelecimento.

Mais amparo foi concedido a determinados países que tinham deduções a serem feitas em suas quotas permissíveis devido a anteriores embarques em excesso. O Conselho suspendeu tôdas as deduções já efetuadas ou em vias de serem efetuadas por exportação excessiva anterior a 1 de outubro de 1965.

Os 15 países que obtiveram "waiver" foram: República Dominicana, 40.000 sacas de 60 quilos; El Salvador, 225.000; Equador, 50.000; Etiópia, 75.000; Gana, 5.000; Guatemala, 135.000; Haiti, 30.000; Índia, 50.000; Nicarágua, 70.000; AMCAF (oito países da zona africana francesa), 30.000; Peru, 17.000; Portugal, 150.000; Tanzânia, 50.000; Trinidad e Tobago, 25.000 e Uganda, 135.000, que perfaz um total de 067.000 sacas de cafés suaves, 75.000 de cafés não despolpados e 615. de robosta.

Decidiu ainda o Conselho que, para fortalecer o contrôle sôbre os embarques de café, tôdas as importações de café produzido num país membro sejam importadas diretamente ou via país não membro. Deve ser acompanhada de um certificado válido de origem. Além disso, a partir de 1.º de janeiro, tôdas as sacas ou outros conteúdos de café exportado para países do Anexo B devem ter claramente a marca "Nôvo Mercado" assim como os certificados de origem que acompanham tais cafés.

Entre as conclusões adotadas estão mais as seguintes: fixação de uma quota básica para a Nigéria de 44.180 sacas, visto que as exportações daquele país atualmente excedem o mínimo de 25.000 sacas que não estão sujeitas às cláusulas de quota e a extensão do prazo até 30 de junho d e1966 para que a Itália aceda ao acôrdo internacional do café sob os mesmos têrmos estabelecidos por ocasião de sua assinatura.

Café — francês

PARIS, 13 (Reuters-DC) — Os "waivers" especiais concedidos a 15 países pelo Conselho Internacional do Café são considerados nos círculos comerciais franceses como "uma gôta d'água no oceano".

A primeira reação nos círculos cafeeiros franceses e de que a decisão de Londres, já amplamente criticada, não teria nenhum efeito imediato sôbre o mercado.

Os primeiros indícios de preço esta manhã não demonstravam nenhuma mudança significativa dos níveis de sexta-feira, com entrega em janeiro para Costa do Marfim, tipo um, nominalmente cotada a 3,80 francos e para fevereiro em tôrno de 3,75 francos.

No que diz respeito ao café da zona do franco, com os "waivers" especiais, totalizando 300.000 sacas para os oito países do OAMCAF, a opinião entre os comerciantes é de que isso pode abalar a recente tendência de recuperação.

Por outro lado, os corretores estavam hoje algo reservados, à espera de indícios de outros centros.

Bório

LONDRES, 13 (UPI-DC) — Na reunião o representante do Brasil, Sr. Leônidas Bório, destacou ainda que "todo o mundo falou de quotas básicas. Foi uma questão emocional. Porém, niguém prestou atenção à necessidade de ajustar a produção ao consumo."

Santos preveniu contra a esperança de soluções rápidas e fáceis dos problemas do café, que "afetam a vida e o bem-estar de milhões de pessoas na metade dos países do mundo."

O Conselho resolveu também:

— Proibir os reembarques ilegais de países não membros e sem quota do "Nôvo Mercado", que se originem em países membros. Será exigido, a partir de primeiro de janeiro, que êsse café venha acompanhado de um certificado de origem e da inscrição "Nôvo Mercado" claramente marcada, quando seja necessário.

— Estender até 30 de junho de 1966 o prazo para que a Itália, o terceiro grande consumidor mundial de café, aceite o acôrdo internacional. Espera-se que a Itália subscreva o Convênio êste mês.

— Dispor que o diretor-executivo redija um projeto para estabelecer um fundo internacional para financiar a diversificação da produção de café, a outros artigos de primeira necessidade ou a atividades industriais.

DIESEL CAT TEM FLUXO SUAVE

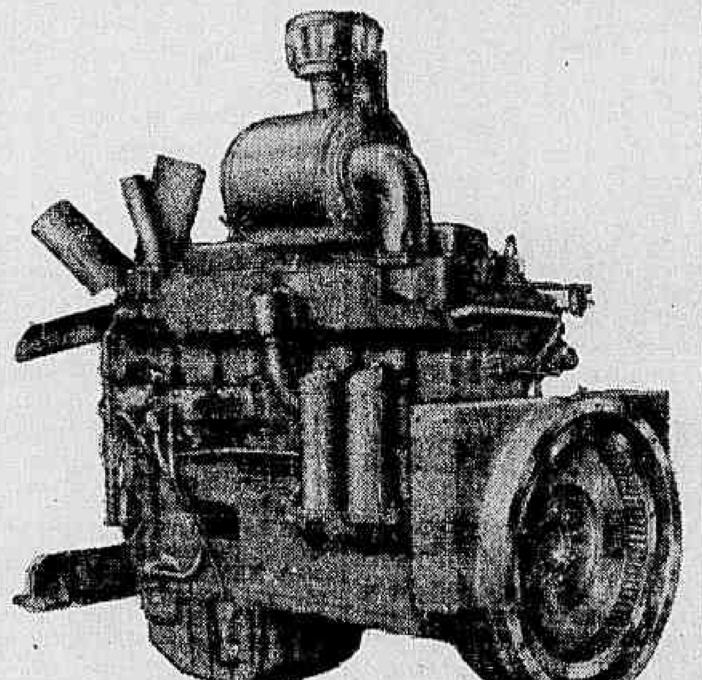

O suave fluxo de potência para a lâmina de nº 12 principia com o motor Cat D333 de alto torque da Caterpillar Brasil S. A. Os 115 HP de potência efetiva dêste motor de 6 cilindros permitem que um operador enfrente trechos ásperos ou aclives inesperados sem engrenar marcha mais baixa. A velocidade permanece constante para operação suave e precisa da lâmina.

Os pistões são cônicos, da base para o tôpo, e são ligeiramente elípticos quando frios. Em temperatura de operação, êles se expandem para se ajustarem perfeitamente aos cilindros — mantendo baixo consumo de óleo e alta potência. As faces inferiores dos pistões são borrifadas constantemente com óleo frio.

Cada gôta de óleo lubrificante e de combustível do motor é filtrada. A lubrificação é constantemente fornecida sob pressão. Um trocador de calor arrefece o óleo, permitindo períodos de troca de óleo mais longos e prolongando a vida útil do motor.

A necessidade de ampliação da fábrica da Caterpillar Brasil S. A. foi motivada pelo aumento substancial de sua produção e a instalação de nova maquinaria vital para a completa nacionalização da motoniveladora.

Entidade é contra importação de óleo

Com o objetivo de congregar esforços para dar condições à PETROBRÁS de emancipar-se da importação de óleo bruto, 20 indústrias nacionais criaram a Associação Brasileira de Fabricantes de Equipamentos Petrolíferos (AFEP), que terá como presidente o comandante Paulo Didier Barbosa Viana; vice-presidente, o Sr. Vladimir Grotter; e secretário-geral, o Sr. Anajé Nogueira de Sousa.

A AFEP deverá elaborar um programa a médio prazo, destinado a coordenar a ação das indústrias associadas, a fim de atender às crescentes solicitações dos mercados interno e externo, pois o Brasil vem se destacando como um dos maiores exportadores de equipamentos petrolíferos da América Latina.

A Associação procurará também aprimorar as condições competitivas de preços e qualidade nesse setor da indústria, que deverão ser conseguidas através do cooperação recíproca, estudos de mercado mais aprofundados e racionalização e desenvolvimento técnico da produção.

Reunião aprova seis moções: Mannesmann

O Comitê de Defesa das Vítimas da Mannesmann realizou uma reunião, ontem, no auditório do Colégio Imaculada Conceição, a fim de tomar posição para proteger os credores vítimas do golpe da siderúrgica alemã.

Presidida pelo Padre Irineu Leopoldino de Sousa, e tendo como integrantes da mesa os Srs. Olinto Machado, Frank Sampaio (Moeda S/A), Renato Madeira da Lei (Renda S/A) e Luís Afonso Otero, a assembléia aprovou diversas moções apresentadas, mas não decidiu qual o caminho a ser seguido pelos investidores lesados, o que deverá ocorrer na próxima reunião do Comitê, marcada para as 15 horas do próximo dia 21.

Cêrca de 400 pessoas ocuparam as dependências do auditório onde ocorreu a reunião do comitê, assistindo atentamente às exposições feitas pelo Padre Irineu, discutindo e propondo as medidas a serem adotadas, visando a proteger a economia dos lesados no mercado paralelo.

Moções

Onze moções foram submetidas, tendo seis logrado aprovação, enquanto que as outras eram rejeitadas por "inconvenientes ou "impossíveis", segundo classificação dada pelo plenário.

As moções aprovadas referem-se a aplausos à Justiça brasileira, nas pessoas dos Presidentes dos Tribunais da Justiça, carioca e mineiro; boicote a ser exercido contra firmas alemãs sediadas no Brasil; cancelamento de títulos honoríficos concedidos por universidades brasileiras aos diretores da Mannesmann; apoio à ação desenvolvida pela General Salgueiro de Freitas na Comissão Federal que investiga o assunto; reivindicação dos benefícios de correção monetária para portadores de promissórias da Mennesmann; aplausos às emprêsas jornalísticas que deram ampla cobertura aos lesados pela Mannesmann, e condenação aos que se mantiveram ao lado da Companhia.

As moções que o plenário negou aprovação versavam sôbre encampação da Mannesmann; cancelamento de créditos e financiamentos concedidos no Brasil à emprêsa; devolução das marcas e ações da Mannesmann; reabilitação dos dois diretores brasileiros envolvidos no escândalo (Serpa Filho e Machado Freire) e protesto pela demissão, considerada indevida, dos diretores da Mannesmann por parte da emprêsa alemã (com solicitação ao Ministério Público para propor sua anulação na justiça brasileira).

Encontro no Recife discute o Nordeste

RECIFE — Instalou-se, hoje, nesta capital, o II Encontro Interamericano de Administração Pública, promovido pela Fundação Getúlio Vargas e pela Escola Interamericana de Administração Pública. Encontram-se nesta cidade, dez autoridades latino-americanas procedentes de vários países e 21 alunos e técnicos da referida Escola, nacionais e estrangeiros, grupo êste que, três dias antes, visitou, em Salvador, a Refinaria de Mataripe, a convite da PETROBRAS. Na abertura do Encontro, achavam-se presentes o representante do Ministro do Planejamento, Sebastião Santana e Silva, Secretário-Geral do citado órgão, Governador Paulo Guerra; Luís Simões Lopes e Alim Pedro, presidente e diretor da FGV; João Gonçalves de Sousa, Superintendente da SUDENE, e outras personalidades de destaque.

O conclave, que se prolongará até o dia 18 do corrente, compreende o Seminário sôbre Planejamento Regional e o Simpósio sôbre Recursos Humanos.

Falando na oportunidade, o representante do Min. Roberto Campos ressaltou os esforços da FGV e da Escola Interamericana no sentido de estimular o planejamento regional, criando uma consciência coletiva em tôrno do assunto e meios para a formação de pessoal especializado para a importante tarefa, esforços êstes que muito ajudarão o planejamento nacional. Por sua vez, o Sr. Simões Lopes focalizou os objetivos do Encontro e detalhes do temário tanto para os debates sôbre Planejamento Regional quanto para os Recursos Humanos destinados ao Desenvolvimento.

Espanha pagará US$ ao Brasil: comércio

MADRI — O Brasil foi um dos países latino-americanos a ter saldo favorável no intercâmbio comercial mantido com a Espanha, durante o ano de 1964, segundo cifras oficiais que acabam de ser divulgadas nesta capital.

O comércio de importação da Espanha com os países da América Latina ascendeu, em 1964, a 12.216,6 milhões de pesetas (203,4 milhões de dólares) e representou 9 por cento do total das compras da Espanha no exterior.

O total das exportações espanholas aos mesmos países somou em 1964, 108,39 milhões de dólares, o que representa 10,9 por cento do total que a Espanha vende ao exterior.

Do confronto entre as cifras de importação e exportação, deduz-se que o saldo foi desfavorável à Espanha em 94,82 milhões de dólares, isto é, .. 5.680 milhões de pesetas, e que as exportações espanholas representam apenas 53,3 por cento do que a Espanha importa dêsses países.

Os seguintes países latino-americanos tiveram saldo favorável no comércio com a Espanha: Cuba (2.112,2 milhões de pesetas), Venezuela (1.724,6), Uruguai (447,8), Chile (417,5), Argentina (359,3), Colômbia (317,7), Brasil (218,3), Paraguai (145,4), Peru (122,2), República Dominicana (26,2), Bolívia (8,4) e Costa Rica (7,4 milhões de pesetas).

Por outro lado, a Espanha, teve saldo favorável no comércio com o México (109,1 milhões de pesetas), Panamá (42,7), Guatemala (32,7), Nicarágua (18,1), Equador (7,3) e Honduras (4,6 milhões de pesetas).

BANCO DE CORDEIRO NA GB

Com a presença do Ministro Adilar Teixeira, Chefe da Casa Civil do Governador Paulo Tôrres, e do Prefeito Emílio Abunahman, de Niterói, além de representantes das classes produtoras do Estado do Rio e da Guanabara, foi inaugurada, sábado a agência carioca do Banco de Cordeiro, instalada na Rua Buenos Aires, esquina com Avenida Passos. O presidente do estabelecimento bancário Sr. Danton Queirós, ao agradecer a manifestação de que foi alvo, prometeu ampliar, ainda mais a rêde de agências do Banco fluminense, elevando assim o prestígio das finanças do Estado do Rio

Bancos & Investimentos

Embora não se tenha dados estatísticos finais para estabelecer uma comparação exata, tudo indica que o balanço de 1965 dos principais bancos do País revelará um volume de aplicações muito mais amplo do que no exercício financeiro anterior. E' uma prova da vitalidade da rêde bancária brasileira e, ao mesmo tempo, a comprovação do acêrto com que têm agido as autoridades monetárias, na fixação de novas normas para disciplinar a atividade creditícia.

Há estabelecimentos, por exemplo que registram aumentos de até 150 por cento sôbre as mesmas rubricas de alguns anos atrás; há outros que, incorporando bancos menores ou abrindo novas frentes de atuação contam com a duplicação de sua rêde de departamentos; há, enfim os que ascenderam aos «dez mais» do País ou de regiões, ocupando posições sempre almejadas por quem coloca o progresso entre seus objetivos permanentes.

Esperemos que, com a publicação das cifras conclusivas, essa atualidade bancária venha à lume mostrando o que há, em números, no tocante ao crescimento dos bancos.

Campina Grande

A diretoria do «Banco Industrial de Campina Grande S/A», depois de muito selecionar, obteve, enfim, o seu ponto na cobiçada Avenida Rio Branco. Adquiriu a loja onde funcionava o «Expresso Federal», na esquina com a Rua da Alfândega. Isto se deu no dia 10, quando a emprêsa bancária do Nordeste festejava, com coquetel, o seu 1.º ano no Rio. João Rique, presidente do BICG, veio do Norte para a festa.

Os gerentes

Quase duas centenas, entre gerentes e seus convidados registramos na bonita Ceia de Natal que o «Clube dos Gerentes de Bancos» promoveu sexta-feira. A festa marcou um êxito sem precedentes e foi até a madrugada [illegible] bem coordenada pelo presidente Dario Rogério, que [illegible] incansável.

Investimentos

Boa repercussão para os comentarios do Sr. Paulo Lyra Ventura, presidente da RIOCRED, sôbre o projeto de lei que fixa condições para os Bancos de Investimentos, no setor privado. Argumentou êle, no seu relatório, que o capital de 5 bilhões é demasiado, que vários Estados ficarão desprovidos dêsse nôvo instrumento de progresso e que o BNDE, há 15 anos atrás, na sua criação, tinha 20 milhões de capital que, com correção monetária, representa hoje apenas um bilhão.

Filiais

A Instrução n.º 13, do Banco Central, que restringiu o número de filiais novas para os Bancos e fixou novos valôres, ainda não foi oficialmente comentada. Há opiniões divergentes que tentaremos coordenar.

Comenta-se a aquisição do contrôle acionário do Banco Santa Cruz S/A por um banco mineiro. ♦ O Sr. Antônio Sarda, diretor do Banco Mercantil de Niterói, atuando com grande eficiência na filial na Rua do Ouvidor. ♦ Já se acha devidamente instalada, na Rua da Assembléia, 40 — 9.º andar, a **RIQUE S/A** — Crédito, Financiamento e Investimentos. ♦ Na agência Quitanda, do Banco Pan-Americano, quem dá as ordens é **Petrônio Malachini** que, brevemente, assumirá importante função na organização do Sr. **Milton Dias Pinho**. ♦ O contrôle acionário do Banco Mercantil do Brasil S/A pertence agora ao grupo do industrial **Adriano Miranda**. ♦ **Isaldo Vieira de Melo** em cogitações, para ser candidato de sucessão no «Clube dos Gerentes de Bancos». ♦ Mais uma vez, o Banco Brasileiro de Descontos vai figurar na abertura da lista dos «dez mais» em depósitos. ♦ Devidamente autorizada pelo Banco Central a Casa Bancária Giordano vai transformar-se em Banco Giordano S/A. ♦ Em preparativos para a sua edição dêste mês, a revista especializada dos Gerentes de Bancos. — O Banco de Crédito Real de Minas Gerais faz, em São Paulo curso de treinamento para recepcionistas. Boa iniciativa. ♦ Cruzeiro Nôvo entra em vigor a 1.º de março.

'GEMINI-6' TENTARÁ DE NÔVO AMANHÃ

HOUSTON, Cabo Kennedy (UPI-Reuters-DC) — Duas possíveis explicações para o fracasso do lançamento da nave espacial «Gemini 6», que domingo deveria encontrar-se no espaço com a nave «Gemini-7», em órbita há mais de uma semana, foram apresentadas ontem no centro de contrôle dos vôos espaciais tripulados, em Hostum, Texas: 1) um objeto estranho — aparentemente uma tampa de matéria plástica — teria sido encontrada no gerador de gás do foguete Titan II; 2) uma camada de poeira de plástico teria ficado na entrada do gerador de gás.

Em Cabo Kennedy, enquanto isso, foi marcada nova data — amanhã — para o lançamento do «Gemini-6», apesar de ter surgido nôvo problema com o foguete Titan-II, um defeito no sistema impulsor, aparentemente no mesmo gerador que produz os gases quentes necessários para a movimentação das turbinas que acionam as bombas de combustível do foguete.

Os duzentos engenheiros e técnicos do projeto "Gemini" trabalhavam ontem sem descanso para ter tudo pronto a tempo de o "Gemini-6" subir amanhã, ainda em condições de encontrar-se no espaço com o "Gemini-7". Os astronautas Walter Schirra e Thomas Stafford sentiam-se decepcionados com o acidente que frustrou o lançamento no domingo.

Quando tudo estava pronto e o foguete portador "Titan-II", já aceso, dependia apenas de dois segundos para elevar-se do solo, um interruptor desligou-se inexplicàvelmente, interrompendo o funcionamento de um comutador elétrico essencial na base do foguête.

Foi a segunda vez que a viagem de Schirra e Stafford fracassou. Da primeira vez, a 25 de outubro, houve um problema com o foguete "Agena" e a equipe de comando do lançamento mandou cancelá-lo a apenas 42 segundos da partida.

Johnson

O Presidente Lyndon Johnson disse ontem que o orgulho que sente pelos astronautas Walter Schirra e Thomas Stafford e pelos diretores de vôo da Administração Nacional de Aeronáutica e do Espaço supera sua desilusão pelo fracasso do lançamento do "Gemini-6". "Aos olhos de todo o mundo — disse o Presidente numa declaração publicada em Austin, Texas — ambos agiram com valor notável frente ao perigo e a um desastre em potencial. Sua disposição e determinação de tentar novamente a expiriência provam — uma vez mais — que os homens são os verdadeiros heróis e o fator essencial da exploração espacial."

"Gemini-7"

No "Gemini-7", batendo todos os recordes de permanência em órbita, os astronautas Frank Borman e James Lovell continuavam ontem a aguardar o "Gemini-6", para o primeiro encontro de duas astronaves no espaço. Na noite de ontem, os dois astronautas bateram o recorde de 190 horas e 56 minutos de permanência no espaço, em poder de Gordon Cooper e Charles Conrad. Cooper, entretanto, já tinha, em sua estatística, um vôo de 34 horas e 29 minutos na cásula "Mercury". As 23 horas e 7 minutos de hoje — hora brasileira de verão — Bormann e Lovel superarão a marca de Cooper e passarão a ser também os astronautas com maior número de horas de vôo.

"Pioneer"

Amanhã, horas antes do lançamento do "Gemini-6", a equipe de Cabo Kennedy tentará pôr em órbita solar o satélite "Pioneer", de 63 quilos, 85 centímetros de altura e um metro de diâmetro (forma de tambor), destinado a navegar cinco ou seis meses, recolhendo dados sôbre o campo magnético do Sol, a radiação solar e a natureza exata do chamado "vento solar" integrado por gases de carga eletrônica que saem do Sol como uma cabeleira ao vento. O satélite será transportado por um foguete Thor-Delta.

Greve no Uruguai termina em acôrdo

MONTEVIDÉU (UPI-DC) — Já existe um virtual acôrdo para solucionar os conflitos trabalhistas entre os funcionários públicos, segundo informaram ontem fontes sindicais, necessitando apenas ser referendado pela maioria do Conselho Nacional de Govêrno. Prolongou-se até às primeiras horas de ontem, uma reunião entre o Ministro do Interior, Adolfo Tejera, e uma delegação integrada por representantes sindicais dos funcionários públicos e das atividades privadas.

A fórmula aceita por ambas as partes soluciona o conflito nos bancos oficiais e se estenderia também aos órgãos autônomos" e serviços descentralizados, bem como a Confederação de Organizações de Funcionários do Estado (COFE), que ainda mantinha medidas de protesto, efetuando greves parciais sem anúncio prévio.

O ajuste baseia-se na forma como serão descontados os dias de greve e que vem se constituindo no pivô dos últimos movimentos paredistas. Assim seria descontado um dia de trabalho no pagamento de novembro, dois em dezembro e três dias mensalmente, a partir de janeiro, até completar o total de dias de faltas. No pagamento do abono de Natal não será feito nenhum desconto.

A Associação de Bancários do Uruguai disse ontem em comunicado que, "fundamentando-se no acôrdo alcançado com a comissão de gerentes gerais dos quatro bancos filiados, a AEBU deixa sem efeito todas as medidas anunciadas".

Soltos

Em conseqüência, os bancários começariam ontem mesmo a apresentar-se normalmente ao trabalho, acreditando-se que nas próximas horas ficará em liberdade a totalidade de bancários detidos.

É problemático o acôrdo com as entidades privadas, que também estiveram representadas na reunião com Tejera.

A poderosa Convenção Nacional de Trabalhadores (CNT), que comanda cêrca de 600 mil trabalhadores, propôs ontem deixar sem efeito a paralisação de atividades programada para hoje, se o govêrno levantar as "medidas de segurança". Desconhece-se ainda a reação governamental diante da proposta da CNT.

O ministro do Exterior, Luis Vidal Zaglo, disse ontem que o Conselho Nacional de Govêrno não tinha analisado a moção apresentada por um de seus membros Alberto Heber, sôbre o rompimento de relações entre o Uruguai e a União Soviética.

O jornal "Accion", importante porta-voz da oposição, classifica de "recursos infantis" a proposta governamental de romper relações com a URSS.

Editorial assinado pelo deputado Francisco Forteza, do Partido Colorado, acentuou que tais recursos são insuficientes "para cobrir a crua repressão sindical que sofre a República".

Forteje acusou o govêrno de ser responsável pela atual situação sindical e diz que "agora elementos do govêrno, procuram origens externas, para a crise, num macartismo atrasado em város figurinos".

A agência soviética "Tass" culpou ontem "as fôrças reacionárias, que estão ativas no Uruguai, pelo fato de o govêrno de Montevidéu estar examinando o rompimento com Moscou.

Nem despacho de seu correspondente em Montevidéu a "Tass" assinalou que alguns jornais uruguaios classificaram a iniciativa governamental como "uma bomba colocada por Alberto Herber"

A agência acentuou ainda que o PC uruguaio havia declarado que "a intenção de romper relações com a União Soviética obedece inteiramente à pressão exercida pelos ianques e vai de encontro aos verdadeiros interêsses nacionais e aos da paz mundial".

QG do Vietnã do Sul sob ameaça de bomba

SAIGON (Reuters-DC) — Policiais fortemente armados patrulharam ontem pela manhã as ruas de Saigon, após circularem rumôres de que os guerrilheiros planejavam explodir o Ministério da Defesa. Fontes militares declararam ter recebido informações de que o Viet-Cong pretendia colocar uma carga de explosivo plástico naquele Ministério.

Há nove dias, uma bomba colocada por agentes do Viet-Cong explodiu num edifício de sete andares que aloja soldados norte-americanos. Dez pessoas morreram e cêrca de 140 outras ficaram feridas. Na véspera do Natal passado o Viet-Cong também fêz explodir uma bomba num alojamento de oficiais norte-americanos no coração de Saigon, matando dois americanos e ferindo cem pessoas.

Vinte e dois membros de um pelotão do Viet-Cong entregaram-se aos pára-quedistas do Exército norte-americano, talvez na maior capitulação guerrilheira na guerra do Vietnã, segundo foi anunciado ontem.

Os guerrilheiros trouxeram também 11 armas ao renderem-se aos norte-americanos em Vo Dat, na província de Bin Tuy, a 96 quilômetros a nordeste de Saigon.

Bombardeios

Bombardeiros norte-americanos voltaram a bombardear ontem alvos no Vietnã do Norte.

Ao sul do Paralelo 17, bombardeiros B-52 atacaram pela manhã novamente uma concentração de tropas do Viet-Cong que operava próximo à estratégica base de Da Nang.

Pelo segundo dia consecutivo os gigantescos bombardeiros "Stratofortress" atacaram os guerrilheiros, que, segundo declarações de oficiais norte-americanos, pensam em atacar a Base Aérea de Chu Lai, a 90 quilômetros ao sul de Da Nang e a cêrca de 570 quilômetros ao norte de Saigon.

Parecem também ter diminuído de intensidade os combates que vinham sendo travados no sul do Delta do Mekong, onde mais de trezentos guerrilheiros morreram em 24 horas de lutas.

O destróier "Perry" da Marinha norte-americana bombardeou posições do Viet-Cong, em local próximo a Saigon, disparando 129 rajadas de granadas de 12 centímetros, tendo destruído uma ponte.

Da Nang

As fôrças aliadas em operação na área de Da Nang ao norte de Saigon, informaram ter infligido um total de 1.200 baixas nos comunistas do Viet-Cong, inclusive mais de 1.000 mortes, segundo se anunciou ontem.

As estimativas dos mortos inimigos foram atribuídas aos fuzileiros norte-americanos que tomam parte na operação.

Ontem, os fuzileiros avançaram ainda mais dentro do território inimigo, após bombardeiros B-52 e um C-47 "Dragon Ship" atacarem os guerrilheiros na província de Quang Tin, onde há seis dias vem sendo travados os combates.

Os fuzileiros foram recebidos à tarde apenas por fogo esporádico de franco-atiradores, tudo indicando que o Viet-Cong bateu em retirada ou decidiu romper as lutas.

As tropas americanas foram enviadas para a área, a 500 quilômetros ao norte de Saigon, na semana passada, após os guerrilheiros exterminarem um batalhão de infantaria sul-vietnamita e cortarem em pedaços várias companhias de "rangers".

Uma patrulha dos fuzileiros capturou oito guerrilheiros vestidos de mulheres, mas ainda usando por baixo seus uniformes.

Uma outra patrulha encontrou seis meninos, entre 10 e 12 anos de idade, colocando armadilhas numa área a apenas 5 quilômetros da estratégica Base norte americana de Da Nang.

A maior parte das baixas sofridas pelo Viet Cong no setor de Da Nang se deu em conseqüência dos intensos ataques aéreos de domingo por caças norte-americanos e, ontem por bombardeiros B-52 que martelaram as posições inimigas com bombas de 300 e 500 quilos.

Padre esquerdista sumiu na Colômbia

BOGOTÁ (UPI-DC) — O desaparecimento do ex-Sacerdote católico Camilo Tôrres constitui preocupação do govêrno, da imprensa e dos círculos políticos, que perguntam o que teria ocorrido a êsse jovem e ativo agitador esquerdista. Tôrres, de uns 38 anos, estatura alta, moreno, pertencente à classe média, foi até o ano passado Professor e Capelão da Universidade Nacional desta capital. Antes, havia aprofundado seus estudos religiosos e sociológicos na Europa.

Há poucos meses, depois de intervir em diversos conflitos estudantis e sustentar uma polêmica epistolar com o Cardeal Primaz da Colômbia, Luís Concha Córdoba, lançou-se em cheio à luta política. Apoiado pela Federação Universitária Nacional (FUN), controlada por jovens comunistas, fundou sua própria organização revolucionária, sob o nome de "Frente Unida".

Em princípio, o movimento foi secundado pelas duas alas que formam aqui o Partido Comunista, grupos nacionalistas, setores liberais e conservadores e representantes dos pequenos Partidos Social e Democrata Cristão.

Entretanto, a fraca estrutura da "Frente Unida" sofreu logo as primeiras deserções coletivas. A desintegração foi iniciada pelos democratas-cristãos, que acusaram a nova entidade de haver "caído em mãos dos comunistas".

Entretanto, Tôrres, que foi exonerado de tôdas as suas obrigações sacerdotais, percorreu parte do país. Quase sempre, a gente o via com surprêsa e fazia por curiosidade, pois nunca se deu aqui o caso de um Sacerdote abandonar o Ministério para entrar na política. Suas andanças foram imediatamente condenadas e desautorizadas pela Hierarquia Católica, que se ocupou do assunto em duas ou três oportunidades. O ex-cura propunha uma revolução violenta e para isso recorreu a uma "explosiva mescla" de cristianismo e marxismo. Citou, por igual, textos da Bíblia e de "O Capital" de Marx.

Assim mesmo, fustigou as organizações revolucionárias que o acompanharam, acusando-as de "fazer o jôgo do sistema de govêrno imperante" e "não trabalhar efetivamente em defesa de seus postulados".

Há um mês, Tôrres, em companhia de um colega tão fervoroso na política como o filho, abandonou a residência que ocupava num bairro central de Bogotá. Desde então as conjeturas em tôrno de seu paradeiro começaram a se ampliar. De acôrdo com elas, Tôres tomou uma destas três decisões:

1) — Desiludido de sua curta carreira de proselitismo, ingressou num convento.

2) — Em conseqüência de uma fratura que sofreu numa perna, está repousando numa casa de campo.

3) — Mudando de estratégia, foi para as montanhas, onde estaria encabeçando uma coluna de guerrilheiros.

As autoridades, por sua vez, guardam silêncio, embora não descuidem do problema.

A "Frente Unida", semanário que é o porta-voz de Tôrres, afirma em seu último número, sábado passado, que êle continua no país e que se decidiu ocultar-se, a fim de não ser assassinado por seus adversários. "Camilo está e estará onde as lutas de nosso povo mais o requeiram. Êle jurou vencer ou morrer".

Alemanha pede voz ativa na Bomba-A

WASHINGTON (Reuters-UPI-DC) — O Chanceler Ludwig Erhard declarou em entrevista concedida em Bonn à revista «U. S. News And World Report» que por causa dos mil foguetes soviéticos que ameaçam seu país, a Alemanha Ocidental deve receber parte do contrôle do arsenal nuclear do Ocidente para sua própria defesa.

«Nestas condições temos o dever de participar de nossa própria defesa, compartilhando da responsabilidade coletiva que a todos nós afeta». Erhard não pediu uma fôrça nuclear própria para a Alemanha Ocidental, mas pleiteou a criação de uma fôrça nuclear multilateral, cuja direção seria repartida entre todos os aliados Ocidentais.

"Os sistemas multilaterais são melhores para impedir que os países desenvolvam individualmente suas próprias armas atômicas. Ninguém que fale sôbre a não diseminação de tais armas poderia discutir êsse ponto», acrescentou.

O Ministro alemão de Relações Exteriores, Gerhard Schroeder, ao chegar ontem a Paris para participar da reunião do Conselho de Ministros da OTAN reafirmou as exigências de seu govêrno para uma maior participação da Alemanha Ocidental nas responsabilidades do sistema da defesa convencional e nuclear da Aliança. Assinalou que uma das principais tarefas seria eliminar problemas internos da organização.

Por outro lado, o Ministro da Defesa Alemã Ocidental, Kai Uwe Von Hassel acrescentou que o programa de defesa da OTAN para os próximos cinco anos será um dos pontos à serem discutidos pelos Ministros da organização.

Três questões importantes dominam o futuro da Aliança de 15 nações: 1) as conseqüências do resultado da segunda etapa das eleições presidenciais francêsas; 2) a participação nuclear na Aliança e 3) as perspectivas de um tratado Oriente-Ocidente para evitar a propagação de armas nucleares.

Acôrdo

O Conselho Permanente da OTAN, compôsto de 15 nações, chegou a acôrdo para estabelecer um Comitê-chave para discutir a participação mais ampla no planejamento da política nuclear da Aliança Ocidental.

O Secretário-Geral da OTAN, Manlio Brosio, anunciou o acôrdo na véspera da reunião de três dias do Conselho Ministerial da Aliança, que estabelecerá um nôvo programa de Defesa Ocidental para os próximos cinco anos.

Disse em entrevista à imprensa que o Comitê e seus três grupos de trabalho começariam a trabalhar no próximo ano.

Observadores diplomáticos disseram que, a decisão significava que a França não fizera objeções à criação do Comitê, conhecido como "Comitê McNamara", com o nome do Secretário de Defesa dos Estados Unidos, Robert McNamara.

A França boicotou a reunião dos dez Ministros da Defesa em Paris, a 27 de novembro, que propôs a criação do Comitê. O Presidente Charles De Gaulle se opõe firmemente a integração nuclear da OTAN.

Ocidentais prevêem guerra com a China

PARIS (UPI-Reuters-DC) — Os aliados europeus Estados Unidos estão convencidos de que o conflito vietnamita poderá degenerar numa guerra em grande escala com a China. Às vésperas da reunião do Conselho de Ministros da OTAN, os últimos informes que chegavam aos diplomatas ocidentais em Paris provocaram grande preocupação.

Fontes fidedignas apuraram que a China Comunista impôs um veto a qualquer tentativa de negociação de paz por parte do Vietnã do Norte, deixando implícita a ameaça que iniciará sòzinha a luta e se o regime de Hanói ignorar o ultimato. Segundo as mesmas fontes, o Vietnã do Norte, diante da pressão chinesa, está agora incondicionalmente resolvido a seguir um curso de "tudo ou nada" no Vietnã.

Nenhuma das nações membros da OTAN está disposta a contribuir com homens para a luta no sudeste asiático, acreditando-se que qualquer apêlo norte-americano para apoio militar será acolhido com frieza.

O Secretário de Estado dos Estados Unidos, Dean Rusk informará à China que os Estados Unidos estão dispostos a iniciar conversações de paz no Vietnã, porém, sòmente para garantir a independência e a integridade territorial do Vietnã do Sul.

Encontro

Rusk deu instruções ao nôvo Embaixador dos Estados Unidos na Polônia, John Gronouski, sôbre o que deverá dizer no seu encontro com o Embaixador da China, em Varsóvia, amanhã.

Rusk conversou com Gronouski pouco antes de entrevistar-se com altos funcionários franceses para reafirmar a determinação dos Estados Unidos de manter sua atual política no sudeste asiático.

O Presidente Lyndon Johnson regressou ontem de sua fazenda no Texas para a Casa Branca, disposto a realizar três conversações de alto nível durante a semana e esperançoso de que haverá alguma nova possibilidade de paz no Vietnã.

O Presidente Johnson, que sexta-feira deverá encontrar-se com o "Premier" inglês Harold Wilson e domingo com o Chanceler Ludwig Erhard, pediu aos Embaixadores dos Estados Unidos em todo o mundo que se mantenham alertas a qualquer indício de que os comunistas se mostrem dispostos a participar de uma conferência de paz sôbre o Vietnã. Entretanto, até agora não surgiu nada que indicasse a existência de tal possibilidade, informou a Casa Branca.

Os rumôres de que Johnson irá em breve às Nações Unidas apresentar uma proposta de trégua ou de pausa nos bombardeios foram desmentidos pela Casa Branca.

Camboja

O Chefe de Estado cambojano, Príncipe Norodom Sihanouk, declarou ontem que o Camboja encontra-se completamente neutro e que autorizará a Comissão de Contrôle Internacional a verificar todos os seus centros militares.

Sihanouk, discursando na inauguração de uma nova escola, em Phuom Penh, notou que o Camboja propôs recentemente que o pôrto de Sihanoukville fôsse supervisionado pela Comissão de Contrôle Internacional, composta da Índia, Canadá e Polônia.

O Chefe de Estado declarou que seu país continua ainda inseguro quanto à possível extensão da escalada norte-americana na guerra no Vietnã.

Hanói

O Primeiro-Ministro norte-vietnamita Pham Van Dong disse a um jornalista inglês em Hanói que o Vietnã do Norte não poderia derrotar os Estados Unidos.

Em entrevista concedida a James Cameron, em Hanói, e publicada ontem no "London Evenin Standard", o Primeiro-Ministro disse que parecia haver "alguma crença ridícula na América de que os estamos ameaçando".

Tudo o que o Vietnã do Norte está fazendo é livrar-se dos norte-americanos e acabar com a guerra, disse.

ONU discute novas sanções à Rodésia

NAÇÕES UNIDAS (UPI-Reuters-DC) — O Conselho de Segurança da ONU adiou para hoje o debate sôbre a crise da Rodésia. Não foi dada nenhuma explicação para o adiamento. A reunião estava marcada para a tarde de ontem, mas o presidente do Conselho Liu Chien (da China Nacionalista), resolveu transferi-la para hoje.

Foi o Presidente do Quênia, Jomo Kenyatta, quem solicitou ao Conselho de Segurança "uma reunião imediata" para impor "sanções obrigatórias", já que as voluntárias malograram. O telegrama de Quênia diz: "Estamos profundamente preocupados pela continuação da rebelião na Rodésia. Duvidamos do êxito das sanções voluntárias. A situação é desesperadora e perigosa, com a ameaça de um confronto racial de escala mundial."

Os Estados Unidos estão dispostos a intensificar seu boicote ao govêrno do Primeiro-Ministro Ian Smith, principalmente mediante o cancelamento de venda de aviões, maquinaria pesada e equipamento para a lavoura, segundo foi anunciado em Washington.

Uma vez que os inglêses estabeleçam o precedente, os Estados Unidos restringiriam suas vendas à Rodésia nos itens mencionados. As sanções impostas no mês passado tiveram, na realidade, pouco efeito.

Alemanha

Também a Alemanha Ocidental anunciou seu boicote, negando a permissão de entrada a uma carga de açúcar rodesiano, que deverá chegar a Hamburgo hoje a bordo do cargueiro panamenho "Péricles». O carregamento destinava-se originàriamente aos Estados Unidos, mas foi rejeitado quando Washington seguiu a orientação britânica de impôr sanções à Rodésia.

Wilson explicará

Em Londres, informava-se ontem que o "Premiêr" Harold Wilson talvez explique perante o Conselho de Segurança da ONU a crise da independência da Rodésia. Acredita-se que o «Premiêr» tomará parte nos debates do Conselho de Segurança, depois de falar a Assembléia-Geral.

Wilson deverá reiterar ante o Conselho seu ponto de vista de que a crise é de responsabilidade sobretudo da Inglaterra, exortando ao mesmo tempo as outras nações a desempenharem um papel mais positivo na aplicação das sanções econômicas.

Na Nigéria, o Primeiro-Ministro Balewa se prepara para viajar para Londres hoje, a fim de conferenciar com Wilson sôbre o plano de seu país de realizar uma reunião de países africanos que pertencem à Comunidade Britânica, para tratar da crise rodesiana. O plano de Balewa é uma alternativa à resolução adotada pela Conferência da Organização de Unidade Africana (OUA), pedindo aos membros da entidade que rompam relações com a Grã-Bretanha se até o dia 15 dêste mês não fôr depôsto o govêrno de Smith. A Nigéria, a Etiópia e Quênia já anunciaram que não executarão a medida.

Etiópia

Ontem, a Etiópia fêz um apêlo aos países africanos para que prorroguem o prazo do ultimato, considerando que o rompimento a tão curto prazo não ajuda a causa do povo da Rodésia. Em face da situação, o Egito propôs ontem uma nova reunião dos Estados Africanos até 21 de dezembro. E, na China, o "Diário Popular" criticou ontem o que chama de «falsa oposição britânica" ao regime de Smith.

Sindicato Nacional dos Oficiais de Náutica da Marinha Mercante

EDITAL

O Sindicato Nacional dos Oficiais de Náutica da Marinha Mercante, vem pelo presente, em aditamento ao Edital de 8-11-65, comunicar aos associados que a data de 18 de dezembro corrente, marcada para o término das eleições que se vêm processando neste órgão de classe, em face da prevista falta de "quorum" e de acôrdo com autorização do Departamento Nacional do Trabalho, fica transferida para o dia 12 de janeiro de 1966.

Rio de Janeiro, GB, 14 de dezembro de 1965

Pedro Américo Pinto — Presidente.

ACONTECEU...

A Continental informa, comenta e reporta os principais acontecimentos nacionais e internacionais, em combinação com o DIARIO CARIOCA!

Das 6 da manhã às 2 da madrugada

Escutas — Apuradores — Noticiaristas — Redatores — Rádio-repórteres

Comando de

CARLOS PALLUT e ARY VIZEU

Assistência de Evandro Bandeira e Paulo Caringi

"Repórter Continental" notícia em imagem e voz diariamente no Canal 9 às 19.30, agora com a colaboração do DIARIO CARIOCA.

Aspectos da Rodésia — II

José Auto

Os rodesianos, como os seus vizinhos e inspiradores sul-africanos, julgam que a sociedade multi-racial é um mito e que a superioridade da raça branca é qualquer coisa de indiscutível. Uma sociedade de convivência racial como a do Brasil, que ninguém afirmará ser perfeita, é para êles inconcebível, êles que se torcem de nôjo ante hindus, chineses e não admitiriam convívio com lapões os esquimós.

Para os rodesianos, a sua sociedade "perfeita" funciona como um relógio suíço. Não existe oposição organizada na Rodésia porque todos os partidos nacionalistas são proibidos e seus chefes, assim como seus militantes, estão "confinados" em residência forçada. A Polícia prende os indivíduos suspeitos e os amontoa em campos. Não há julgamento. O confinamento é, em princípio, determinado por um ano, mas nada impede que êsse período seja prolongado indefinidamente.

O número de "confinados" é calculado entre mil e cinco mil, segundo estimativa feita por pessoa do Govêrno ou liberal. Evidentemente, não há jornais de oposição negros. Existe um branco o Rhodesian Herald — cujo diretor pode ser confinado a qualquer momento e cujas edições, depois da independência, têm saído com espaços em branco.

Antes da independência, o diretor de um jornal dominical branco que havia publicado um relatório no qual os representantes da indústria e do comércio expunham ao Primeiro-Ministro as conseqüências graves, segundo êles, que adviriam a independência unilateral, foi severamente responsabilizado: prenderam-no imediatamente.

Outro caso é o do Sr. Garfield Todd, antigo chefe do Govêrno, que foi prêso pela Polícia em Salisbury algumas horas antes de tomar um avião para Londres, levado para a sua fazenda e ali confinado em residência forçada por um ano. Seu crime: ter tido contatos com "nacionalistas".

Vários elementos liberais cujos nomes não puderam ser citados por motivos óbvios, declararam a um jornalista francês: "O sistema de Ian Smith desagua necessàriamente no Partido único e na supressão de qualquer oposição, seja ela européia ou africana. Os campos de concentração estão para aparecer".

Um derradeiro aspecto do regime: a propaganda oficial tem por fato consumado que a população africana, em sua imensa maioria, está perfeitamente satisfeita com sua sorte. Ela adora os brancos. Agradece-lhes ter imobilizado os agitadores nacionalistas. Ela está perfeitamente consciente de que só a presença dos europeus nos postos de comando lhe garante segurança e empregos. Apanham e dão vivas ao nó da peia, com agradecimentos a Deus.

A propaganda oficial afirma ainda que, se os africanos pudessem exprimir sua opinião, se declarariam em favor da independência unilateral e da manutenção da supremacia branca. A oposição africana, para Ian Smith, são um milhar de gatos pingados, empolgados pelos comunistas e estimulados por "políticos inescrupulosos" de Londres. Com a independência unilateral, as coisas vão mudar. Os pseudo "nacionalistas africanos" não terão mais possibilidade de ir a Londres tentar comover "velhas solteironas" a respeito de sua sorte. A ordem reinará no país. É isso o que ainda ficará por ser provado nos próximos dias, nas próximas semanas, nos próximos meses.

Sociedade — José Rodolpho Câmara

Um grupo de jovens da sociedade carioca na residência da Sra. Ana Maria Carvalho, na Estrada do Joá. (Foto "Fatos & Fotos")

Showçaite 65 BH

● Foi realizada em Belo Horizonte, na sede social do Automóvel Clube de Minas Gerais, a festa chamada "Showçaite 65" promovida pelo cronista Eduardo Couri, em benefício da Rêde Feminina de Combate ao Câncer. Êsse acontecimento vem sendo realizado há alguns anos, sempre alcançando grande sucesso. Desta vez foi organizado pelas Senhoras Lígia Borges da Costa, Teresa Adami de Carvalho, Zilda Couto, Diva Dias Tavares, Cléa D'Alva Faria, Helena de Castro, Josefina Abras, Nenem Guttierrez, Dora Vasconcelos, Mariel Coutinho Villela, Ana Amélia Faria, Dedé Longo, Srta. Marly Passos e Sr. Aurélio da Costa Prazeres. O "show" contou com nove quadros, todos encenados por senhoras e senhores da sociedade mineira, que se apresentaram com grande classe, como se fôssem verdadeiros artistas. Entre êles estavam: Senhoras Vânia Maria Sant'Ana de Castro, Zilda Couto (coral feminino), Terezinha Correia Soares, Cléa D'Alva de Campos Simão, Srs. Edvardo Ferreira Alves (Otelo e Desdêmona), Walter Manhães (Jograis), Marcos Cotta (Dança Moderna), Roberto Lima (bossa-nova), Nélson Campos Valadares (O Ovo). O sucesso dessa festa foi enorme, tendo ela sido realizada em três dias consecutivos. Entre as 40 patronesses estavam: Sras. Helena de Castro, Eunice Alkmim, Inêz Maria Neves da Cunha, Jô Souza Lima Lobato, Ana Amélia Faria, Ângela Ferraz, Lenice Bismark, Tereza Chateaubriand Alkmim, Norma Palhares, Tereza de Paoli Magalhães Pinto e outras. Tôda a sociedade mineira compareceu para prestigiar e assistir ao "Showçaite", estavam lá os casais: Prefeito Oswaldo Pierucetti, Presidente da Assembléia Jorge Vargas, banqueiros Eduardo Magalhães Pinto, Gilberto Farias, Fernando Magalhães Pinto, Aluízio Farias, Vice-Cônsul americano Robert Fambrini, Humberto Pimenta Soares, José Olímpio de Castro Filho, Alair Couto, Francisco Longo, Roberto Lobato, Evaldo Tavares, Marcelo Guimarães, Bráulio Cassalade Villela, Aziz Abras Filho, Raul Cirne, Thomaz Manger, Benjamin Bismark, Luiz Paulo Dias Duarte, Srtas. Lúcia Ferolla, Branca Foutran, Lélia Antunes, Srs. Aurélio Prazeres, Pedro Agnaldo Fulgêncio, Izio Coutinho e Oscar Vítor Pentágua Salgado. Êste colunista compareceu como convidado do colunista Eduardo Couri.

● Para retomar o seu pôsto no Panamá, embarcou domingo para aquêle país o Embaixador e Sra. Mauri Gurgel Valente.

● O casal Homero (Marilu) Souza e Silva partirá no próximo dia 28 a caminho da Europa. Junto vai a sua filha Cristina, que ficará em Londres, estudando.

● O pintor Luís Jasmin que retratou várias senhoras da sociedade carioca, ofereceu aos amigos em sua bonita residência em Santa Teresa, um jantar íntimo. Foi muito elogiado o bom-gôsto da decoração de sua residência.

● Em sua mansão, na Gávea, o Sr. Max Soares Rezina ofereceu aos amigos uma festa em volta da piscina, animada pelo som de músicas modernas, como "monkey", "kwela", "surf". O menu constou de um gostoso strogonoff com arroz, regado a champanha. Entre as presenças, formada na maioria de jovens estavam: Srtas. Sônia Coelho, Mônica Monarca, Olga Maria de Paula Barroso, Carla Sousa Pires, Maria do Carmo Gonçalves Vilela, Lígia D'Arc Duvivier, Srs. José Ronaldo Martins Peçanha, Oscar Cavalcânti, Paulo Rigoni, Vanderlan Rezina, Armando Cruz, Murilo Mendonça, Kleber Feijó, Zeimar Tagliorini, Isaac Abadia e Arly Fonseca. Os convidados dançaram até a madrugada encerrando a festa com o banho de piscina.

● A Srta. Dulce Alvares de Azevedo Castro está de casamento marcado com o Sr. Raul de Morais Pereira. O local para a lua-de-mel já foi escolhido. Irão para os Estados Unidos.

A O casal Darci (Bárbara Heliodora) Fontoura reuniu os amigos para festejar a aprovação de Darci como Livre-Docente da Faculdade de Medicina. Presentes estavam vários artistas do nosso teatro como o casal Fernando (Fernanda Montenegro) Tôrres, Rosita Tomás Lopes e o cientista Carlos Chagas.

● A colunista Nina Chaves, que tem uma seção num vespertino de grande prestígio do Rio, deu uma nota maldosa de que um homem público fôra visto jantando num restaurante de Copacabana com uma certa senhora. Acontece que êste homem público é casado, e muito bem casado, e exatamente naquele dia estava jantando em outro lugar com sua espôsa. Os informantes da colunista, então, realmente, andam mal informados. Ainda por cima, assuntos desta natureza são muito delicados e podem provocar crises, absolutamente desnecessárias. Para que fazer "fofocas" dêste gênero?

Notas curtas

Jantando no Nino's, acompanhado de Bety Faria, o Cônsul Luís Amado. ● *Piada de Wilson Simonal, no atual sucesso do Teatro Santa Rosa: "Fui a uma festa em Paris e parecia uma piscina de criança: dava pé pra todo mundo..."* ● *O General Otávio Alves Velho (Mesbla), falando muito bem da Verbo Propaganda, agência nova que está na praça.* ● *Estréia hoje em São Paulo um programa de televisão que virá ràpidamente ao Rio, tal o apuro com que foi boiado: "Notícia a Rigor" é o nome, estando no Canal 4 (TV-Tupi).* ● *O Colunável Carlos Magno anda muito agitado com a inauguração da sua tão decantada Aldeia, realmente uma obra maravilhosa, que honra a cultura nacional.* ● *O casal Pedro Bloch, domingo, no Arpoador, entregue às delícias do banho de mar.* ● *Está sendo estudado na Universidade da Guanabara um projeto de reformulação completa da sua estrutura, que se assemelhará mais ao modêlo norte-americano, baseado em institutos especializados. A reforma, segundo o Reitor Haroldo Lisboa da Cunha, deverá entrar em vigor a partir de março vindouro.*

A bonita Srta. Maria Beatriz Faria, filha do casal Deputado e Sra. Gilberto (Ana Amélia) Faria. Foi, êste ano, da lista do colunista José Maurício, de Belo Horizonte, apontada como uma das mais bem nascidas

Para as suas viagens, consulte-nos e receba em sua casa suas passagens sem despesas adicionais.

Califórnia Turismo Rio

Edifício Avenida Central salas 3134 e 3135 um prolongamento da Matogrossense Turismo — "MATOTUR".

Faça-nos seu AGENTE DE VIAGENS — Telefone para 52-5626 ou 22-8881

RIO noite e dia — Mister Eco

'Ruí Bar Bossa' abre e 'Louro' traz o convíte

Chega hoje ao seu final a novela que vinha sendo escrita por Lúcio Alves, Geraldo Casé e Maurício de Paiva e que contou com a eficiente sabotagem do ex-prefeitinho de Copacabana para que fôsse esticada em alguns capítulos. Refiro-me à inauguração do "Rui Bar Bossa", na Rua Rodolfo Dantas, uma casa que se propõe a apresentar bons espetáculos da melhor música brasileira, de início com uma "Roda de Samba", em que aparecem os nomes de Natália Timberg, Italo Rossi, Agostinho dos Santos, Maria Odete, Rio-65 Trio e Lúcio Alves, êste também o diretor-artístico. O convite que recebo para a inauguração do "Rui" é curioso: um jovem papagaio, vivo, dentro de uma gaiola, trazendo por escrito a mensagem que não teve tempo de decorar. Certamente. O "louro" chegou triste, muito jururu. Assim como o Rafael de Almeida Magalhães quando sentiu que não havia mais jeito de ficar à frente do Govêrno do Estado. Mas, se o papagaio-meu-louro veio macambúzio, logo se tomou de intimidades e agora deu de gritar, ameaçando dizer tôda a sorte de bobabens, revolucionando o edifício. Cada qual faz a revolução que pode e como pode. "Rafa" como o papagaio do "Rui Bar Bossa" foi batizado, arma o seu dispositivo para desencadear a revolução das besteiras descomunais.

* * *

Seguiu para os Estados Unidos, a fim de tratar de assuntos ligados com a sua emprêsa publicitária, o empresário Vítor Berbara. *** Lamento informar que o sr. Jorge Vilar foi internado, noite de domingo, no Instituto Brasileiro de Cardiologia. O institucional Picuca, que se acha com perna engessada por fôrça de muitas fraturas, de um acidente sofrido quando exercia as suas atividades profissionais do Teatro República, mesmo no leito foi vítima de uma grande rasteira e o seu coração rateou. Jorge Vilar está sob os cuidados médicos do Dr. Max Nunes. *** Vanja Orico apresentando-se com sucesso na televisão portuguêsa. Disse "O Comércio do Pôrto": "Vanja Orico — voz fresca do Brasil — estêve na TV. Foi um regalo e um exemplo para nossas cançonetistas. Vanja move-se e canta com naturalidade. Sabe "estar" frente às câmaras e sabe cantar". Então tá.

* * *

O que é a natureza. Uma nova dança acaba de ser lançada em Paris e tem o nome de "Fayot", têrmo de gíria. Os pares dançam marchando, como se estivessem fazendo exercícios de ordem unida. "Fayot", se traduzido para a gíria brasileira, corresponderia ao nosso "caxias" ("Ce gars là c'est un fayot" — Aquêle cara é um caxias). E porque muito me cuido e porque não sou bêsta, quero frisar bem que esta dança surgiu na França. Eu, hem?

Nilo, o eficiente gerente do "Castelinho" e em cujas margens muita gente boa se tem debruçado, não é mais o concessionário do restaurante do Clube Federal. Jogou a toalha. *** Hugo Dupin informando em sua movimentada seção dominical que Bibi Ferreira será a "protagonista principal" de "Alô, Dolly". A propósito, Dupin, Bibi vai ficar loura para ser "a protagonista principal". *** Setecentos mil cruzeiros é o preço que Helena de Lima está pedindo para se apresentar em clubes da cidade. Pra fora, é mais caro. *** O dono da boate "Mau-Mau", de Buenos Aires, (quinhentos lugares) desejando abrir uma sucursal no Rio. Na boate "Mau-Mau" a música é servida em "hi-fi", mas o ritemo é feito ao vivo por um trio. *** Está sendo construído na Europa um receptor de televisão que muda de canal ao simples som da voz. Quer dizer, a gente fala: "Sai, Chacrinha!" Êle sai. Não é ótimo?

Grande Otelo, entre Odilon del Grande e Ligia Rinelli. O trio defende a parte falada do "Samba Quatrocentão"

Essas coisas. "Sou amigo de Gunther Sachs e venho adquirir algumas coisas". Logo após, dir-se-á a palavra-senha do dia. Quem isso fizer, terá tôdas as suas compras gratuitas numa casa chamada "Choses", de Saint Tropez, especializada em artigos para a praia e para o esporte. Extravagância e excentricidade do multimilionário Gunther Sachs, que se diverte a valer com a curiosidade em se saber a palavra-senha do dia, pouco se lhe dando quanto tenha a pagar pelas compras efetuadas. Tá vendo, Jorginho Guinle? Milionário é assim.

* * *

Norma Bengell gravou seis programas para o Canal Quatro de São Paulo, cantando músicas brasileiras e norte-americanas. Não. Não sei se gravou o "Arrastão". *** Os condôminos do prédio em que se acha localizada a Fiorentina ganharam questão que se vinha desenrolando há tempo, para a retirada das mesas da varanda da cantina. Ainda há recursos, todavia. *** Reparem, por favor: aquêle juiz de futebol, de fala duvidosa, que está sempre na televisão, é um chato. *** Agradecimentos e retribuições aos amáveis votos de boas-festas recebidos da vedeta La Rana, do cantor Altemar Dutra, do Hotel Serrador e do seu relações-públicas Luís Vilarinho. *** Odete Lara terminando a sua participação no filme "Mar Corrente". Vai descansar. *** Hélio Tys (TV-Globo): Nada de querer imitar o nosso DCT, meu nêgo. Os "tevegramas" estão chegando com muito atraso. De nada.

* * *

Esta eu colhi na "Manchete". Romy Schneider vai aparecer nua "pela primeira vez" em "Dix Heures et Demi du Soir en Eté" um filme de Jules Dassin, que está sendo radado na Espanha e no qual a estrêla interpreta o papel de uma rival de Melina Mercouri. Romy Schneider está muito preocupada com o fato e conta: "Não sei o que Mamãe vai dizer quando me vir nua no cinema" Romy, minha nêga, sua Mamã deve estar dizendo há muito tempo. Desde "Bocaccio 70". Ou você não deu dinheiro pra Mamã ir ao cinema? Vá, conte.

* * *

O excelente músico Paulo Moura, preparando-se para uma temporada em Salvador. *** Movimentadíssimo o fim de semana no Sacha's, onde tôdas noites acabam. Ainda. *** João Gilberto se arrependeu de ter dito o que disse e agora quer cantar no Rio. Fique em São Paulo, Joãozinho. *** Foi sucesso para meninos e marmanjos a "Parada de Natal" realizada na Avenida Presidente Vargas, contando, inclusive, com a presença do Governador do Estado.

* * *

E no mais é que, de chapéu e de biquíni, Miss Estourinho fêz a sua estréia no "Castelinho", sob os olhares marotíssimos do Sr. Eurico de Oliveira. Olha o respeito, Lilico...

Galerias & Museus — Claudir Chaves

Festíval de Lívros TB

FINALIZANDO o ciclo de promoções da Galeria Goeldi para o ano de 1965, aquela casa de cultura reservou uma exposição de Francisco Domingos da Silva, pintor primitivo autêntico, descoberto por Jean-Pierre Chablez e um festival de livros da Editôra Tempo Brasileiro. Quanto ao artista FDS voltaremos em outra coluna com um trabalho do crítico Jacques Lassaigne.

Para o Festival de Livros Tempo Brasileiro, os escritores Adonias Filho, Alceu Amoroso Lima, Afrânio Coutinho, Eduardo Portela, Homero Homem, Ignácio Rangel, Ivan Vasconcelos, João Saldanha, Gregory Rabassa, Jorge Amado, José Paulo Moreira da Fonseca, Lêdo Ivo, Mário Martins, Nélson Rodrigues, Paulo Germano Magalhães, Paulo de Castro, Vera Mogilka, Wanderley Guilherme estão convidando para a noite de autógrafos dos escritores Eduardo Portela, Gregory Rabassa, Homero Homem, José Paulo Moreira da Fonseca, Paulo de Castro e Vera Mogilka, respectivamente autores dos livros "Dimensões III", "O negro na ficção brasileira", "Tábua de marés" "Exposição de arte, e uma cidade", "Feira dos dogmas" e "A vida na pele", que terá lugar na Galeria Goeldi, às 21 horas do dia 15 do corrente.

Para colaborar com o Festival de Livros Tempo Brasileiro estarão também presentes gente de cinema, teatro e televisão entre êles Fernanda Montenegro, Tônia Carrero, Elza Soares, Odete Lara, Sylvia Teles, Vera Viana, Sônia Shulamith Yaari, Isolca Cresta, Glauce Rocha, Norma Blum, as irmãs do Quarteto em CY, Garrincha, Edu Lôbo, Losão Roberto Kelly, Jece Valadão, Milton Moraes, Zé Kete, Nélson Cavaquinho, Oswaldo Loureiro, Ivan Cândido, Fernando Tôrres, Italo Rossi e Cecil Thiré.

Caio Mourão

O conhecido artista Caio Mourão, "senhor dos metais mais nobres" como diria Jorge Amado, está expondo colares, brincos, pulseiras e anéis na Galeria Bonino, desde têrça-feira última. O jovem joalheiro paulista radicado no Rio, estudou pintura com Bonadei e fêz sua primeira exposição de jóias na III Bienal de São Paulo, onde foi muito comentado pela crítica e mais tarde, isto é, em 1963, ganha o prêmio de joalheira na VII Bienal. Para construir um estilo próprio, CM pesquisou no sentido de devolver às joias o sentido mais íntimo e verdadeiro dos metais trabalhados. Merece nossa visita, portanto, a mostra de Caio Mourão, na Bonino.

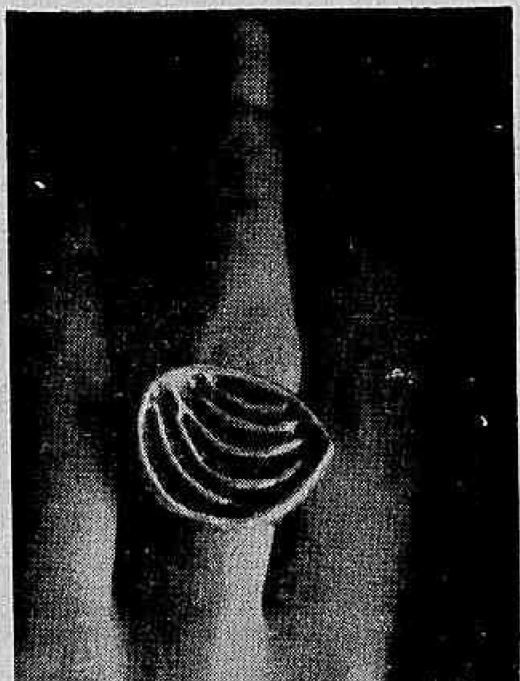

Anel de prata, executado pelo artista Caio Mourão, íntimo do ouro, da prata, das ágatas e das turmalinas

Rosa-dos-Ventos — Ivan Lessa

Tempo e 'tape'

A cidade inteira comentava o Fla-Flu que terminara e eu, nas profundezas de um sétimo andar ainda não começara a torcer. Todos traziam guardados na lembrança os gols de Silva e Samarone como quem leva consigo um objeto de uso pessoal novinho em fôlha, e eu, insulado em outra faixa temporal, num sétimo andar, preparava-me para o início da partida — ainda nem entrara em campo. Eu era um jogador antes do jôgo; friccionavam-me com álcool, colocavam-me joelheiras, davam-me instruções. Eu confiava na vitória e estava certo de que tudo faríamos para vencer a peleja. Eu e o time estávamos em boa forma — física e psicológica.

Enquanto isso a cidade comemorava ou explicava. A bola chutada, machucada, esvaziada, que conhecera os pés dos jogadores, as mãos cuidadosas dos goleiros e, por três vêzes, o fundo acolhedor das rêdes, ainda rolava macia e saltava fagueira. Todos os gols acontecidos ainda estavam por acontecer. Mas os flamengos sorriam e os fluminenses justificavam e eu — eu não sabia de nada. E além do mais sou botafoguense.

O seguinte: o jôgo começaria às seis horas e terminaria lá por volta de oito. Às oito e meia o video-tape completo na TV-Continental. Às seis horas, pois, tranquei-me em casa sem rádios, nesta época em que as pessoas sem rádio estão cada vez mais desvalorizadas. E esperei. Por duas horas esperei. Mas há uma técnica: há que cuidar para que os barulhos da rua não denunciem os tentos. Gol do Flamengo vem, geralmente, acompanhado de muito foguete. Já os tentos do Fluminense são mais sóbrios: fazem-se sentir pela presença na janela de dois meninos sorridentes, e quietos. Os do Botafogo só aparecem perto de um bar em rua de muita árvore: são vistos na expressão de um senhor com um cachorro ao lado. Os do Bangu são silenciosos: um rapaz pára a bicleta e agita uma pequena bandeira alvirrubra. Os do América surgem em praça vazia e é quase certo que serão anulados. Barulho mesmo só nos tentos do Flamengo. E do Vasco é claro, que vêm a dar no mesmo.

A salvo dos tentos da rua, precisa-se evitar que um amigo — totalmente alheio às coisas do futebol — entre em casa no intervalo do jôgo real e o jôgo em "tape" exclamando:

— O Fla-Flu foi vencido pelo Flamengo por dois a um...

Esse camarada não diz nunca Fla-Flu, chama de Fluminense-Flamengo ou, o que é ainda pior, de Flu-Fla. Evite-o.

E de oito e quinze às nove e qüarenta e cinco assisti ao jôgo que terminara as sete e qüarenta e cinco. Na televisão havia Sol, lá fora escurecia. Na minha casa, pelo menos, o Fluminense ainda poderia ganhar a partida. Havia tempo para reações e tentos nos últimos instantes. Havia tempo. Um tempo em "tape". Prêso e difícil. Prêso a um Sol que acabara, difícil como mastigar o que já fôra engolido.

Astrologia — Prof. Mirakoff

Entre 22 de dezembro e 20 de janeiro (CAPRICÓRNIO) — NEGÓCIOS: — Acontecimentos favoráveis evidenciarão, hoje, têrça-feira. O progresso nos seus negócios em relação à construção e inovações dos seus empreendimentos. AMÔRES: — A felicidade que tanto almeja está mais próxima do que imagina. SAÚDE: — As doenças do coração e do sistema circulatório constituem as principais ameaças a sua saúde

Entre 21 de janeiro e 18 de fevereiro (AQUÁRIO) — NEGÓCIOS: — Cuide de seus negócios usando meios modernos para obter vantagens financeiras no local de seu trabalho. AMÔRES: — Cuide de sua aparência pessoal usando o que está em moda, atualizando-se e freqüentando os ambientes sociais, para alegria de sua amada. SAÚDE: — Seu fígado está carecendo cuidado especial. Vigie sua alimentação e evite as conservas.

Entre 19 de fevereiro e 20 de março (PEIXES) — NEGÓCIOS: — A vida lhe exige empregar a sabedoria que é a mola do mundo, para encantar e obter no serviço melhores realizações. AMÔRES: — Os nascidos sob o signo de Peixes são excelentes companheiros no romance e no lar, esta é a regra. O dia de hoje será de sucesso no amor. SAÚDE: — A sua saúde de um modo geral é ótima. Mas haverá risco de intoxicação alimentar causada pelo excesso.

Entre 21 de março e 20 de abril (ÁRIES) — NEGÓCIOS: — Empregue nos seus empreendimentos tôda a sua habilidade e simpatia, agindo assim, conseguirá captar as influências magnéticas benéficas das pessoas que o cercam em suas atividades. AMÔRES: — Não deixe que atitudes incômodas de pessoas interesseiras venham prejudicar sua vida sentimental. SAÚDE: — Distúrbio hepático a temer.

Entre 21 de abril e 20 de maio (TOURO) — NEGÓCIOS: — Busque na natureza todos os ensinamentos necessários para a vitória de sua emprêsa. AMÔRES: — Sua felicidade não está completa se faltar os interêsses e as possibilidades de usufruir bens. Não se esqueça de incluir em seu plano as recreações, juntamente com o seu amor. SAÚDE: — Boa no conjunto, mas seja prudente ao utilizar objeto cortante.

Entre 21 de maio e 20 de junho (GÊMEOS) — NEGÓCIOS: — A sua mente ativa está em condições de prosperar no local de suas atividades. Com determinação de propósito resolverá os seus anseios e terá lucro financeiro imediato. AMÔRES: Sorte nos amôres. O seu temperamento juvenil e ansioso ainda a fará sofrer. SAÚDE: Doenças do fígado e dos rins terão nefasta repercussão

Entre 21 de junho e 20 de julho (CÂNCER) — NEGÓCIOS: — Busque na serenidade uma amiga, para resolver o problema urgente no local de seu trabalho. AMÔRES: — Seus sonhos deverão se tornar realidade se não perder seus dons naturais de intuição e perseverança com a pessoa amada. Os dias que passam devem ser sempre um estímulo para as horas que vivemos. SAÚDE: — Dores de cabeça, provenientes sem dúvida da alimentação.

Entre 21 de julho e 20 de agôsto LEÃO) — NEGÓCIOS: — Sua atenção deve estar voltada para o campo afetivo. Controle seus dons intuitivos em relação às finanças. AMÔRES: — Não permita intervenção alheia em seus problemas sentimentais.. Aja conforme sua intuição. SAÚDE: — Substitua as suas refeições noturnas, por leite ou vitaminas.

Entre 21 de agôsto e 20 de setembro (VIRGEM) — NEGÓCIOS: — Uma fase gloriosa virá a seu encontro, trazendo-lhe grande progresso no local de suas atividades. Procure no entanto, ser pontual em todos os seus setores de trabalho. AMÔRES: — Adquira maior popularidade no terreno sentimental, freqüentando as festas e reuniões. SAÚDE: — Sua saúde está satisfatória

Entre 21 de setembro e 20 de outubro (LIBRA) — NEGÓCIOS: — Seja sincero com o seu ideal e firme com seus propósitos e o foco de luz de sua inteligência dar-lhe-á êxito em seus negócios. AMÔRES: — Bom para o amor. Éste será o momento exato para não decepcionar a pessoa amada. SAÚDE: Verifique o estado de seus alimentos, evitando as conservas e os frios.

Entre 21 de outubro e 20 de novembro (ESCORPIÃO) — NEGÓCIOS: — A mágoa e o desapontamento são causas da perda de energia e, por isso em vez de gastar seu tempo com o pensamento voltado para êsses fatôres intensifique sua atenção para os problemas de ordem comercial. AMÔRES: — Seus sentimentos passarão por um clima de exaltação, de paixão. Previna-se e não se entregue às idéias imprudentes. SAÚDE: — Seus nervos estão à flor da pele.

Entre 21 de novembro e 21 de dezembro (SAGITÁRIO) — NEGÓCIOS: — Uma adaptação fácil aos novos ambientes dar-lhe-á boas oportunidades de transferir as suas atividades podendo assim livrar-se dos concorrentes desleais. AMÔRES: — Tenha muita cautela na seleção das criaturas a quem se unirá pelos laços do matrimônio, se quiserem poupar-se de aborrecimentos futuros. SAÚDE: — Riscos de pequenos acidentes em casa.

TITAN meias para homens

malhas TRENTON

titanzinho meias para crianças

GALERIAS DE ARTES

GALERIA TENREIRO

MÓVEIS BRASILEIROS MODERNOS

Criações próprias

ACERVO: Wakabayashi, Mabe, D. Libeskind, Darel, Mario Polo, Campos Melo, Benjamim Silva

Rua Teixeira de Melo, 37 — Praça General Osório

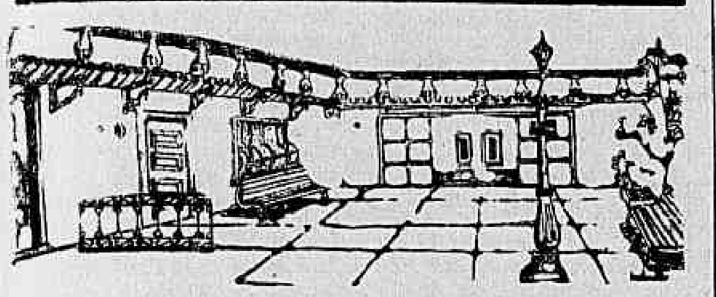

Oleos de MARY ANN

Galeria Varanda

Rua Xavier da Silveira, 59 — Tel. 36-4601

MONTMARTRE "JORGE"

Exposição de Gravuras

(Óleos)

Rua São Clemente, 72 — Tel 46-1591 — MATRIZ

Av. Copacabana, 1142 — Tel 47-4645 — FILIAL

ARTE POPULAR MEXICANA

E JÓIAS DE CAIO MOURÃO

GALERIA BONINO

Rua Barata Ribeiro, 578 — Telefone: 36-7534

GALERIA DÉCOR

Desenhos e gravuras:

Di Cavalcanti

Óleos: MIMINA ROUEDA; tapeçaria: RUBEM DARIO tapetes do Artesanato de Bangu

Exposição de 13 a 31 de dezembro

Rua Teneleros, 356 — Tel. 37-5917

GALERIA GOELDI

Exposição de pinturas

Francisco Domingo da Silva

Rua Prudente de Morais, Praça General Osório

Tel.: 47-9371

Galeria RELÊVO

Exposição de

Ivan Serpa

Av. Copacabana, 252

Cinema — Interino

Gloriosa Retirada

DIREÇÃO de Henry Vernueil — Produção de Robert Hakim — Fotografia de Henry Decae — Elenco: Jean-Paul Belmondo Catherine Spaak, François Perrier, Georges Geret, Pierre Mondy.

SINOPSE — Depois de perder-se de sua companhia, que foi dispersada na linha Maginot, o sargento Maillat (Jean-Paul Belmondo) integra-se em outra que bate em retirada até a praia de Zuvdcoot. Durante um fim-de-semana ensolarado, as tropas francesas são massacradas por aviões alemães, que acabam de conquistar Dunquerque. O sargento Maillat durante os dois dias faz amizade com um Reverendo (Georges Geret) e um soldado (François Perrier), vivendo os momentos chamados fatais da guerra além de enamorar-se de Antoinette (Catherine Spaak) com quem deseja chegar à Inglaterra. Mas a fatalidade marca os passos de Maillat, que vem a morrer enquanto espera Antoinette ao amanhecer.

CRÍTICA — Adaptado de um romance de Robert Merle (Prêmio Goncourt) "Gloriosa Retirada" poderia ser "A Balada do Soldado" do cinema francês. De fato, levando em conta as devidas divergências de perspectiva, temos no cartaz do Cine Riviera e circuito, a mesma linha dramática e, até certo ponto, o mesmo tom de acusação indireta aos conflitos bélicos que fizeram do filme de Tchoukhai uma das obras mais ardentemente poéticas do cinema. Mas, quer pelo tom (deliberadamente?) indiferente e epidérmico da narrativa, quer pela nítida diferenciação de espírito inerentes a êstes dois povos, o que era lirismo e grandeza na obra russa, aqui não passa de simples pretensão agravada pela frieza da concepção.

DIREÇÃO & ELENCO — Em nenhum momento sente-se presença de direção em "Gloriosa Retirada". Tudo anda frouxo e, ao final da fita, tem-se a impressão de que Henry Vernueil (já esclerosado) indeciso entre fazer um filme de aventuras ou um drama épico, optou, pelas duas coisas e terminou nada realizando. No que se refere à interpretação é inútil dizer que todo o filme gira em tôrno de Jean-Paul Belmondo, mais uma vez o industrial dos gestos livres e da inquietação meramente exterior. Quanto a Catherine Spaak, apenas evolui de forma imparticipante o arquétipo da menina-môça-de-guerra. Salva-se Pierre Mondy, responsável pelos instantes cômicos da película.

CONCLUSÃO — Trabalho frustrado pelas pretensões do roteiro de Vernueil. Não se realiza nem como arte nem como comércio. Maçante.

Sugestão do dia

O lançamento da semana é, sem dúvida, "Becket, o Favorito do Rei", produção grandiloqüente de Hall Wallis, dirigida com vigor pelo inglês Peter Granville. No drama histórico, Richard Burton & Peter O'Toole, destacam-se em busca de uma atuação maior.

Aniversários:

Fazem anos hoje:

SENHORES: Jaime de Azevedo, Paulo Miranda, Dr. Ernesto Bagdócimo, Mário Ferreira, Pio Borges Gonçalves, Armando Lousada, Jurandir Starling, Nélson M. Abreu Sampaio, Prof. Antônio Gomes, Manoel Ruas, Ernâni Fornári, Eugênio Bittencourt Filho, João Pereira Pinto, Almir Amaral Monteiro e Percival Benevides de Azevedo.

SENHORAS: Marília Nogueira Bandeira de Melo, Elvira Browne Bahia, Risoleta Moura Bandeira, Neusa Martins Gomes, Maria Perez Braz, Maria José de Sousa e Beatriz Costa.

MENINOS — Transcorre hoje o aniversário dos meninos Robson e Rosimeri, filhos do casal Ari Cardoso e Shiley Afonso Cardoso.

Registro

OS DANEMBERG EXPOEM NA AABB — O Casal de artistas Sidnei e Maria Luísa Machado Danemberg estará expondo, a partir das 18 horas, do próximo dia 17, no Pavilhão Cultural da AABB, uma série de belos trabalhos: pinturas com imagens religiosas, decorações de frascos, peças de madeira e peças únicas de criações artesanais de jóias. O Pavilhão Cultural da AABB, onde terá lugar a mostra, situa-se na Av. Borges de Medeiros no Leblon.

PINTURA — Até o dia 18 do corrente a pintora Dololores Bragança estará promovendo uma exposição de trabalhos de alunos seus, na Rua Umanapi, 41, em Brás de Pina. A mostra está franqueada ao público de 9 às 12 horas e das 14 às 22 horas.

BATIZADO — Realizou-se ontem, na Igreja de São Judas Tadeu, o batismo da menina Deusimar, filha do Sr. Antônio Barbosa da Silva e de sua espôsa Sra. Idalina Gomes da Silva.

TURMA de 1965 da F.D.N. — Os diplomados em 1950, pela Faculdade de Direito de Niterói realizarão hoje, jantar de confraternização, após encontro que terão às 19 horas, no Tribunal de Justiça. Entre os êsses advogados, encontram-se Hélio Lourenço, ex-diretor da Casa de Detenção e atual consultor do Estado; Paulo Galindo, Curador-Geral de Niterói; Fernando Clair Caldas, jornalista e procurador da Prefeitura de Caxias; Albino Silva, Consultor da Assembléia fluminense e Secretário do Líder do Governador Paulo Tôrres, além de outros.

Passatempo — Renato Portella

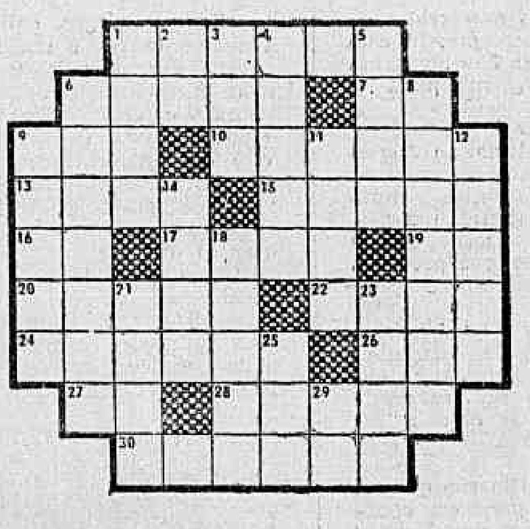

HORIZONTAIS: 1 — Fazer mau juízo. 6 — Bedeira (popular). 7 — Antes de Cristo. 9 — Tomba. 10 — Tomar nota. 13 — Lavrar a terra. 15 — Acontecimento comovedor. 16 — Desacompanhado. 17 — Proveitoso. 19 — Do verbo SER. 20 — Tempêro; condimento. 22 — Preleção. 24 — Sentimental. 26 — Gracejar. 27 — Artigo feminino plural. 28 — Aguardente extraída da fermentação do arroz. 30 — Espécie de papagaio de papel.

VERTICAIS: 1 — Tecido de malha para cobrir o pé e parte da perna. 2 — O que respiramos. 3 — Planêta satélite da Terra. 4 — Homem, que se veste com muito apuro. 5 — Fiasco. 6 — Imitação burlesca de uma composição literária. 8 — Nome de uma flor. 9 — Par, composto de marido e mulher. 11 — Beira, margem. 12 — Nivelar, igualar. 14 — Pedra preciosa, de côr vermelha. 18 — Pôr a mão em. 21 — Fêmea do urso. 23 — Grande, avantajado (bras. do Norte). 25 — Nesta ocasião, presentemente. 29 — Nesse lugar.

Charadas sincopadas

1. Foi PREJUDICADO no jôgo, mas saiu CONTENTE. 3 (2)
2. AVE SEMELHANTE AO PATO não se compra com MOEDA ESTRANGEIRA. 3 (2)
3. O IMEDIATO DO CAPITÃO EM NAVIOS MERCANTES levou uma REPREENSÃO. 3 (2)
4. A PEÇA DO VESTUÁRIO ficou na HABITAÇÃO. 3 (2)
5. Aquêle sujeito é PACÍFICO mas não é TOLO. 3 (2)

RESPOSTA DO Nº ANTERIOR — PC — HOR.: sestro — cume — ave — tapera — Ada — apo — amo — um — periférico cudo — salame. VERT.: supor — eme — se- — ar — rir — dar — rol — mirada — mil rafim — Ra — ova — caperom — educado — tapar — América — amora — or — ir — iddade — lis — rum lá.

ESTRÉIAS

BECKET, O FAVORITO DO REI — Drama histórico. Com Richard Burton e Peter O'Toole. Opera (1,20, 4,15, 7,10 e 10 horas), Bruni-Grajaú, Bruni-Méier, Regência, São Pedro. Proibido até 14 anos.

EU VI QUE FOI VOCÊ — «Thriller" de mistério, Joan Crawford. Rex, Copacabana, Leblon, Carioca (2, 3.40, 5,20, 7 8,40 e 10,20). Imperator. Proibido até 18 anos.

MACISTE NO INFERNO — Aventura. Kirk Morris. Plaza (10 da manhã, meio-dia, 2, 4, 6, 8 e 10). Roxi (2, 4, 6; 8 e 10), Olinda, Mascote, Hermida. Proibido até 18 anos.

ALTA INFIDELIDADE — Italiano em episódios. Mônica Vitti, Charles Aznavour. Condor (Largo do Machado). 1,30, 3.4, 5,50, 8 e 1 horas. Proibido até 18 anos.

CONTINUAÇÕES

MINNESOTA CLAY — «Western» europeu. Cameron Mitchell. Vitória (2, 4, 6, 8 e 10) e Santa Alice (3, 5, 7 e 3). Proibido até 14 anos.

GLORIOSA RETIRADA — Drama de guerra. Jean-Paul Belmondo, Catherine Spaak. Capitólio, Riviera, América, 2, 4.30, 7 e 9.30. Proibido até 18 anos.

OBSESSÃO DE AMAR — Drama. Suzanne Pleshette, Bradford Dillman. Bruni-Copacabana, Britânia, Rosário, Paraíso, Santa Cecília, Bandeirante, Santa Emília, Progresso (Campo Grande). Proibido até 18 anos.

MÉDICA, BONITA E SOLTEIRA — Cômico-romântico. Natalie Wood, Tony Curtis. Odeon, 1,30, 3.40, 5.50, 8 e 10 horas. Proibido até 14 anos.

SOCIETY EM BABY DOLL — Nacional. Natália Timberg, Yoná Magalhães. Coral, Flórida, Alfa. Proibido até 14 anos.

OS QUE OFENDEM O SEXO — Drama. Mathias Wieman, Royal, Bruni-Botafogo, Íris, Rio Branco, Engenho de Dentro, Matilde. Proibido até 18 anos.

VENDAVAL SANGRENTO — Aventura japonêsa. Toshiro Mifune. Art-Palácio-Copacabana, 2, 4, 6, 8 e 10. Proibido até 18 anos.

ENTRE O AMOR E O CANGAÇO — Aventura nacional. Geraldo Del Rey, Milton Ribeiro. São José, Leopoldina, Melo (Bonsucesso), Penha, São Joaquim, São João (Inhaúma). Proibido até 10 anos.

UMA MULHER PARA DOIS (Jules et Jim) — Drama. Jean Moreau. Paissandu. De 2 em diante. Proibido até 14 anos.

A NOVIÇA REBELDE — Musical. Julie Andrews. a- lácio, 3, 6 e 9. Livre.

REPRISE

O REI DO LAÇO — Comédia. Jerry Lewis e Dean Martin. Bruni-Flamengo, Scala, Caruso, Bruni-Ipanema, Rivoli, Bruni-Saens Peña, Bruni-Piedade, Rio-Palace. Livre.

NO LIMIAR DA VIDA — Drama sueco. Ingrid Thulin. Alvorada. De 2 em diante. Proibido até 14 anos.

IMITAÇÃO DA VIDA — Drama. Lana Turner, John Gavin. São Luís, Veneza, Miramar (2, 4,30, 7 e 9,30) e Madrid (3, 6,30 e 9). Proibido até 14 anos.

AMÉRICA DE NOITE — Documentário sôbre a vida noturna. Metro-Copacabana, Metro-Tijuca. 2, 4, 6, 8 e 10. Proibido até 18 anos.

OUTROS CINEMAS

Centro

Cineac, Manina; **Presidente**, As Virgens; **Floriano**, Piratas Vingadores; **Império**, As Virgens; **Festival** Júlio César, o Conquistador; **Marrecos**, o Rei do Laço e Um Corpo que Cai; **Íris**, Os que Ofendem o Sexo e Assim se Diverte o Mundo.

Zona Sul

.... ,Politeama, Amor à Italiana; **Guanabara**, Virou Bagunça; **Kelly**, Para o Teu Coração; **Botafogo**, São Paulo Sociedade Anônima e o Gênio do Mal; **Jussara**, Mulheres e Milhões; **Alaska** Vereda da Salvação e Alcôva Secreta; **Ipanema**, Complexo de Nudismo e Os Ambiciosos. **Rian**, São Paulo S.A. e Eu Amo, Tu Amas; **Paris-Pálace**, Deus Sabe Quanto Amei

Zona Norte

Eskye, Suplício de Uma Saudade; **Fluminense**, Dança Macabra; **Tijuca**, Complexo de Nudismo; **Natal**, A Porta Das Sete Chaves.

Subúrbios

Irajá, **Coliseu**, Dança Macabra; **Cascadura**, As Bonecas; **Môça Bonita**, Entre o Amor e o Cangaço; **Madureira**, As Virgens; **Brás de Pina**, **Vaz Lôbo**, Demônios da Pista; **Cachambi**, Mocinho Encrenqueiro; **Piedade**, São Paulo Sociedade Anônima e O Gênio do Mal; **Mississipi**, (Ilha do Governador), O Padrezinho; **Jardim** (Ilha do Governador), Crescei e Multiplicai-vos; **Vitória** (Bangu), São Paulo Sociedade Anônima e Piratas Diabólicos; **Ramos**, Agente de Morte; **Nôvo Horizonte**, Forte Apache; **Alfa**, Tarzan e a Montanha Secreta; **Melo** (Penha), Deus Sabe Quanto Amei; **Palácio-Higienópolis**, Júlio César, o Conquistador; **Padre Nóbrega**, Mulheres em Fúria; **Pilar**, O Diabo na Carne; **Caiçara**, Mundo de Noite Número 3; **Bento Ribeiro**, Carmen; **Bonsucesso**, Matar Para Viver; **Coimbra**, Mulata.

Hoje nos cinemas

GLORIOSA RETIRADA — Drama Jean-Paul Belmond. Capitólio, São Luís, Veneza, Miramar, Riviera, América, 2, 4,30, 7 e 9,30. Proibido até 18 anos.

MINNESOTA CLAY — "Western" europeu. Cameron Mitchell. Vitória, Rian, Carioca, 2, 4, 6, 8 e 10. Proibido até 14 anos.

JÚLIO CÉSAR, O CONQUISTADOR — Aventura histórica. Cameron Mitchell, Rick Battaglia. Bruni-Flamengo, Bruni-Ipanema, Art-Copacabana, Rio (Tijuca), Regência, São Pedro, Art-Méier, 2, 4, 6, 8 e 10. Proibido até 14 anos.

OS QUE OFENDEM O SEXO — Drama. Mathias Wiemann, Scala, Flórida, Festival, Rivoli, Bruni-Saens Peña, Alfa, Rio-Palace. Proibido até 18 anos.

A MALDIÇÃO DA MÚMIA — Terrorífico. Terence Morgan. Rex, Leblon, Madrid, 2, 3,40, 5,20, 7, 8,40 e 10;20. Proibido até 18 anos.

COMPLEXO DE NUDISMO — Aventura em campos de nudismo. Roy Savage. Inpério, 1,30, 3, 4,30 6, 7,30; 9 e 10;30. Proibido até 21 anos.

Teatros

ARENA DA GB — "O LABIRINTO" — De Fernando Arrabal. Hoje às 21,30 horas. Tel.: 52-3550.

CARLOS GOMES — "MUSICA DIVINA MUSICA" — Produção de Oscar Ornstein. Telefone: 22-7581.

CARIOCA — «OS FANTASTIKOS» — Com Gracindo Júnior, Sueli Franco, Peri Sales e Norma Sueli. Estréia dia 15.

COPACABANA — 'FLOR DE CACTUS» — Comédia de Barillet & Grédy Tradução de Henrique Pongetti. Direção de Geraldo Queirós. Com Natália Timberg, Sérgio Brito. Telefone: 57-1818 (ramal teatro)

DO RIO — "AS VIUVAS DO MACHADO" — De Sérgio Viotti. Com Eva e seus Artistas. Hoje às 21 horas Tel.: 45-9051.

DA PRAÇA — "UM BONDE CHAMADO DESEJO" — De Tenessee Williams. Com Isolda Cresta, Milton Morais e grande elenco. Hoje às 21h. Tel.: 37-7003.

DE BOLSO — "CHICO DO PASMADO' Sátira de Aurimar Rocha e Renato Sérgio Direção de Aurimar Rocha. Música de Billy Blanco. Com Jorge Coutinho Delorges Caminha Wilson Grei Zeni Pereira Informações: 27-8122.

JOÃO CAETANO — "COCO MY DARLING" — Com Dercy Gonçalves e Oscarito Hoje às 21h. Tel.: 43-4276

JOVEM — "COMO MATAR UM PLAY-BOY» — Hoje às 21,30 horas. Telefone: 46-3166

MAISON DE FRANCE — «PERTO DO CORAÇÃO SELVAGEM» — Trechos de Clarice Lispector. Com Glauce Rocha e Fauzi Arap. Estréia hoje às 21,15h. Telefone: 52-3456.

MESBLA — "MULHER, ZERO QUILÔMETRO" — Comédia de Edgard G. Alves. Com André Villon, Daisy Lúcidi e Raul da Mata. Hoje às 21 horas. Telefone: 42-4880.

PRINCESA ISABEL — «MARTINS PENA FAZ RIR" — Com as Comédias: As Desgraças de uma Criança e Quem Casa Quer Casa. Hoje às 21,30 horas Tel.: 37-3537.

REPUBLICA — "TEU CABELO NAO NEGA» — Produção e direção de Carlos Machado Com Grande Otelo. Lady Hilda e outros. Telefone: 22-0271

RIVAL — 'MULHER E A SOLUÇAO' — Revista com Costinha Amparito e grande elenco Tel.: 22-2721

SANTA ROSA — "QUEM TEM BOSSA VAI A ROSA" — Com Wilson Simonal, Marly Tavares e Bossa-3. Hoje às 21,30 horas. Tel.: 47-8641.

SERRADOR — "CALA A BOCA ETELVINA" — Comédia de Armando Gonzaga. Com Brigitte Blair e Fregolente. Tel.: 32-8531.

Televisão

CANAL 2 — 14,00 — Sessão das Duas (Filme); 15,30 — Cine Show Kibon (Os Jetsons); 16,30 — Festival Atlântida (Filme nacional); 17,30 — Desenhos de Tia Arlete; 18,30 — Popeye; 19,15 — Novela (A Grande Viagem); 19,50 — Jornal da Cidade; 20,00 — Carnaval 66; 21,10 — Novela (Em Busca da Felicidade); 21,30 — Carnaval 66; 22,10 — Novela (O Caminho das Estrêlas); 23,00 — Jornal Excelsior; 23,30 — Cinema de Arte.

CANAL 4 — 11,00 — Uni-Duni-Tê (Infantil); 12,00 — Desenhos; 12,30 — Teleglobo (1.ª Edição); 12,45 — Bis-4; 13,00 — Jóias da Tela (Filme); 13,30 — Teatro Charles Boyer; 14,00 — Romance na Tarde; 16,00 — Encontro; 17,00 — Capitão Furacão; 19,00 — Novela; 19,30 — Teleglobo (Edição Final); 20,00 — Filme de Longa Metragem; 21,30 — Novela; 22,00 — Filme: Os Defensores; 23,00 — Filme: As Enfermeiras.

CANAL 6 — 16,00 — Superbazar e Ivanhoé; 16,30 — Filme: Aventuras Sumarinas; 17,00 — Pastoril (Infantil); 17,30 — A Ser Anunciado; 18,00 — Pulmann Jr. (Filmes Infantis); 18,30 — O Mundo é da Criança; 19,00 — Jornal Feminino; 19,30 — Novela: A Côr da tua Pele; 19,55 — Diário de um Repórter; 20,00 — Repórter Esso; 20,30 — Novela: A Outra; 21,00 0 —Novela: Fatalidade; 21,30 — Bus Stop; 22,30 — Jornal de Vanguarda; 23.0 — Filme: Desafiando a Morte; 23,30 — Broadway Latina.

CANAL 9 — 16,00 — A Ser Anunciado; 17,00 — Neno na TV (Show); 17,30 — Atrações José Soares; 18,30 — Confidencial e Rota Rio; 19,00 — Artigo 99 e Nome do Dia; 19,30 — O Repórter Continental; 20,00 — Bolos no Globo e Nosso Repórter; 20,30 — Concertos Continental; 21,00 — Cinema em Casa; 22,30 — A Bôlsa é Notícia; 22,45 — Mesa-Redonda de Gilson Amado.

CANAL 13 — 15,00 — Desenhos; 15,15 — Papai Sabe Tudo; 15,50 — Festa do Bolinha; 16,45 — Filme: Wyat Earp; 17,15 — Turminha Lulu; 17,20 — Play-Ground; 18,20 — National Kid; 18,30 — Messias & Cia.; 19,15 — Quem Bate; 19,30 — Página 13; 19,50 — TV-Rio Notícias (1.ª Edição); 20,10 — Rio Hit Parade; 21,00 — Novela: Pôrto dos 7 Destinos; 21,30 — Novela: O Preço de uma Vida; 22,00 — Filme: O Fugitivo; 22,55 — Bate-Pronto; 23,00 — TV-Rio Notícias (Última Edição); 23,30 — Filme a ser Anunciado.

Programa para sua noite

TEATRO RECREIO — Tel.: 22-8164

Dia 18, das 23 às 4h da manhã — GRITO DE CARNAVAL

Grandioso Baile das

BONECAS

com 2 GRANDES ORQUESTRAS

NÃO PERCAM — Sòmente dias 18 e 25 — 2 grandes bailes de Carnaval. — Ingressos à venda

Dia 25 desfile de fantasias com 3 valiosos prêmios.

Boite-Restaurante **DRINK**

apresenta tôdas as noites

CAUBY PEIXOTO

e o SAMBA ESPETACULAR

com: Moacyr, Andiara e Araken

Cozinha Internacional

Av. Princesa Isabel, 82-A — Tel.: 57-7068

TEMPORADA DE VERAO: PERMITIDO TRAJE ESPORTE

BAR CANGACEIRO

Apresenta

Segunda-feira — HELENA DE LIMA
Têrça-feira — MILTINHO
Quarta feira — ELIZETE CARDOSO
Quinta feira — HELENA DE LIMA
Sexta-feira — ROZANA DE TOLEDO
Sábado — CARMINHA MASCARENHAS

Rua Fernando Mendes, 25 — Tel.: 37-2455

Abraham Medina, apresenta o maior espetáculo musicado de todos os tempos

"teu cabelo não nega!"

Prod. e Dir.: CARLOS MACHADO
com: GRANDE OTELO, LADY HILDA, SÍLVIO CÉSAR e mais 100 artistas.

TEATRO REPÚBLICA — Tel.: 22-0271

Traje Esporte. Censura até 14 anos. Hoje: 20,45 horas.

"A VIDA IMPRESSA EM DOLLAR"

"O MELHOR ESPETÁCULO DE 65"

A pedidos mais uma semana no Teatro Dulcina — 6 últimos dias

Hoje às 21,15 horas. — Reservas: 32-5817
com: Vanda Lacerda, Camila Amado, Ivan Cândido, Jorge Cherques, Ganzarolli, Arthur Costa Filho, Hélio Ary e Antônio Pedro.
Direção de Paulo Afonso Grizolli

TEATRO CARLOS GOMES

OSCAR ORNSTEIN apresenta

MÚSICA DIVINA MÚSICA

* TEREZA CRISTINA
ALVARO AGUIAR
* MARIA HENRIQUES
* RENATO CONSORTE
* ANA MARIA NABUCO
* Grande elenco
* Orquestra e coral

Reservas e informações 22-7581
Permitido traje esporte

Hoje às 21, horas

Versão musical da fabulosa história da FAMÍLIA TRAPP

Sob. patrocínio da Sup. do IV Centenário

LITTLE CLUB (Big Music) Reservas: 57-6984

Apresenta HOJE e tôdas às noites

UH "SHOW" MIÉLE-BOSCOLI

com Wilson Simonal

3-D e a revelação ROSA MARIA

Rua Duvivier, 37-L — Copacabana

RIO 1800

Uma apoteose ao carnaval carioca

"SAMBA QUATROCENTÃO"

O mais belo desfile da música popular brasileira. Cabrochas, Passistas, Ritmistas, Bailarinos e Cantores. Um grande elenco liderado por GRANDE OTELO.

Restaurante Típico Brasileiro

Sábados e domingos: "Feijoada 1800"
Av. Vieira Souto, 110 — Tels.: 27-2447 e 27-0458
Filiado a Interlar, Diner's e American Press.
Reservas de mesas C/Anteced. para o Reveillon

Teatro Nacional de Comédia

Inst. de Cinema Educativo apresenta a comédia INFANTO-JUVENIL

"O Segrêdo da Bruxa"

Teatro Didático Pedagógico de Gastão Nogueira Gorrese
elenco do Teatro Social e apresentando alunos, do Curso Unw Arte Dramática
Participação especial de COLÉ.
Estréia amanhã, às 16 e 17 horas.
Espetáculos diários às 16 e 17 horas.
Sob Auspícios de Sup. do IV Centenário.

Chegou agora a vez de Hawiak

Sempre alegre, eufórico mesmo, Faustino Costas é um amigo da imprensa especializada. E dá sorte em suas entrevistas, pois, raramente, seu animais entram deslocados. Hoje pela manhã, depois de intensa atividade, veio nos procurar para contar as novidades sôbre os seus potros, e aproveitamos para conhecer a "chance" de seus pupilos inscritos na noite de quinta-feira:

Como estão as coisas, na quinta-feira?

— Talvez, estejam certas. Tenho duas inscrições, e em ambas os animais estão com grande forma. Hawick tem muita "chance", pois vem de uma boa corrida num páreo mais forte. Vai agora de Ricardo e acredito que finalmente, poderá êste cavalo me dar alguma alegria. Trabalha bem e nunca corre o que trabalha.

—E o que nos diz de Araúna?

— Apesar de estar num páreo, aparentemente difícil, tem grande "chance". Seu trabalho de 76, foi surpreendente e acredito que deva ganhar. Basta confirmar e todos sabemos que é uma eguinha que confirma.

— As maiores rivais de sua eguinha?

— Normalmente, Legalité e Egreta são as melhores. Chave também é perigosa.

— Alguma novidade?

— O proprietário de meus pupilos, Sr. Indemburgo de Lima Silva, encontrava-se na praia de Cassino, no Rio Grande do Sul e foi convidado por intermédio de seus amigos, para que estreasse seu cavalo Sir Gold, um filho de Gulftreem, que virá para o Rio, do hipódromo local. O cavalo ganhou disparado, já demonstrando o excelente estado em que se encontra lá no Sul. Quanto a minha viagem a Buenos Aires, creio ser impossível realizá-la atualmente, por causa de estar doente o procurador do Stud.

Cocheira de Vidro

Bolonha

Continuam sem atrativos maiores as corridas da Gávea. Apesar disso, o público de sempre, lá está prestigiando os programas. As chuvas não deixaram que os páreos de domingo fôssem na grama, pista na qual só foi corrido o Grande Prêmio.

Houve uma homenagem da diretoria do Jóquei Clube às altas patentes militares, com a presença em massa, de grande número de Almirantes. Muito simples, o Sr. Ministro da Marinha apareceu à paisana, mostrando a todos ser pessoa educada, afável e repito, muito simples. Agradou muito a presença do Almirante Bosisio.

Também comentada a presença do Sr. Ministro da Marinha de Portugal, Vice-Almirante Fernando, que deu, como também fizera o brasileiro, uma entrevista pelo Canal 9, a convite da Sra. Marilena Alves. Escolheu para apostar no Grande Prêmio "Almirante Tamandaré", no cavalo Corsican.

O ganhador da carreira foi Lord Ricardo que há muito merecia um prêmio pela sua presença constante em nossas melhores provas, conseguindo, em 2 oportunidades honrosas colocações. Correu agora dentro de sua forma perfeita e ganhou com autoridade.

Recebeu uma direção impecável do jóquei Paulielo que dia a dia mais se firma no turfe carioca. Na pista de grama melhora ainda mais a produção de Paulielo, só comparada ao Ricardo. Se tiver um pouco mais de juízo, fizer menos pose e andar em melhores companhias, vai ganhar muita corrida na Gávea.

Pena que o Paulielo esteja naquela fase de receber elogio fácil de homens e mulheres e fique pensando que é um galã. Quem disser que não é bonito, briga com êle até amanhã de manhã. Já deve estar com aquêle anel de brilhante em forma de ferradura e já deve estar usando perfume francês. Somos até capazes de jurar.

Elemento pernicioso e que não sabemos por que ainda tem entrada no Jóquei e é supervisor de cavalos, o Sr. Paulo Duranti. Como o papagaio, meu Deus do céu. E como é falso, mentiroso, covarde, enrolador etc. etc. Qualidades positivas: não tem nenhuma.

Fêz um escândalo depois da retirada de sua pupila Fancy Dress indo dizer aos Comissários de Corrida que ela se assustou com a presença de uma câmara de televisão lá perto do bar. Depois êle e o Ilton Pinheiro diziam a todos que Hetaira era melhor que Fancy Dress e que ganharia de qualquer maneira.

Terminado o páreo, foi falar com o Dr. Guilherme Penteado, que há muito não aparecia no prado, e que tinha ido por lhe ter dito o Paulo, que a Hetaira, de sua propriedade, era "barbada": "Então você me tira de casa, dizendo que a égua é "barbada", para eu assistir a êste papelão ?"

Um conhecido treinador, na manhã de domingo, respondendo à uma pergunta que lhe fizera um amigo sôbre a "chance" de um seu cavalo: "O cavalo é de propriedade de um buque, e êle só decide na hora do páreo". A sorte é que nem todos os buques, que têm cavalo, fazem isso.

A maioria talvez por vaidade, ou por querer corresponder a boa-fé do Jóquei Clube dando-lhe matrícula de proprietário, age com lealdade e seus cavalos vão sempre pra cabeça. Mas há outros, aliás bem conhecidos, que se aproveitam da matrícula de proprietário para fazer suas molezas e dar seus tiros.

Um fato interessante acontece com o cavalo Quertile: Tôdas às vêzes que seu criador e proprietário vem ao Rio vê-lo correr, por mais "barbada" que seja, não ganha. Tôdas suas vitórias foram obtidas sem a presença, no Rio, do Sr. Dante Marchione. Ontem, quando vimos o simpático criador de Major's Dilemma, na Gávea, "vimos tudo".

Luttier, um bonito cavalo perdedor, de 4 anos, e que estava desde potrinho com o treinador Moisés de Araujo, tendo corrido, também, com o nome de Lycurgo, deu entrada nas cocheiras de Claudemiro Pereira.

Afonso de Souza, o conhecido "Homem das esquinas", está quase sem animais. Pelo que nos disse, vai acabar sòmente com o Enoch e uma potranca. Os outros já foram entregues a outro gerente e Abrideira vai para o Haras. É uma pena, pois é dos bons cuidadores da Gávea.

Rubem Carrapito atravessa uma das piores fases de sua vida de profissional. Os cavalos não ganham, e sua média é das mais baixas. Nem por isso perde sua pinta de galã, nem se desespera. Sabe que as fases más não duram muito.

Legalité já "esfregou", Efira e Esdrúxula, do Stud Paula Machado e agora vai tentar fazer o mesmo com Egretta, que é tida como inferior às outras duas. Para nós Egretta vai se desforrar da derrota das outras.

Montarias de 5a.-feira

1.º Páreo — Às 20,20 horas —
1.000 metros — Cr$ 500.000 —
1—1 Poppy, J. Pedro Filho 56
2 Rudy, O. F. Silva 56
2—3 Galeguinho, L. Santos 58
4 Apollon, F. Pereira F.º 56
3—5 Dimpler, F. Menezes 58
6 Helen Dear, O. Nobre 56
4—7 Hawick, A. Ricardo 58
8 Cano Nome, não correrá 56
2.º Páreo — Às 20,50 horas —
1.300 metros — Cr$ 500.000 —
1—1 Adubra, A. Hodecker 54
2 Mon Amour, J. Souza 54
2—3 Fair Justice, C. R. Carvalho 58
3 Polimera, L. Santos 58
3—4 Arabalashe, M. Silva 56
5 Hella, J. Pedro Filho 56
4—6 Grei-Carina, C. Morgado 58
7 Todavia, F. Menezes 58
8 Rosa de Oiro, O. F. Silva 52
3.º Páreo — Às 21,20 horas —
1.000 metros — Cr$ 1.000.000 —
(RADIO JORNAL DO BRASIL)
1—1 Legalité, N. Lima 57
2—2 Egretta, J. Machado 53
3—3 Araúna, F. Pereira F.º 53
Janitza, M. Silva 53
4—5 Chave, A. Santos 57
6 P. Harbor, M. Niclevisck .. 53
4.º Páreo — Às 21,55 horas —
1.200 metros — Cr$ 1.000.000 —
(Prova Especial)
1—1 Serranito, M. Silva 57
2 Flora Menina, J. Tinoso 55
2—3 Exuberante, J. Ramos 55
4 Apricot, L. Corrêa 57
3—5 Atabor J. Pedro Filho 57
6 Boran, L. Roberto 57
7 F. Cactus, C. R. Carvalho . 55
—8 Estape, não correrá 57
9 Ya Goulue, O. F. Silva 55
10 Saturday, J. Ruiz 57
5.º Páreo — Às 22,30 horas —
1.200 metros — Cr$ 700.000 —
("Betting")
1—1 Van Gogr, A. Ricardo 56
2 Gigas, S. Cruz 54
3 Jade, L. Corrêa 56
4 Bird Blue, A. Santos 58
6 Payaso, não correrá 56
7 Leizo, J. Pedro Filho 56
4—8 Jaburi, J. G. Martins 56
9 Harpo, N. Lima 52
10 Yucatan, L. Santos 52
6.º Páreo — Às 23,05 horas —
1.300 metros — Cr$ 500.000 —
("Betting")
1—1 Hully-Gully, J. Vieira 58
2 Akaturbi, L. Carlos 56
2—3 Cabrinha, H. Vasconcellos 58
4 Itaroguan, L. Corrêa 56
5 Crai J. Pedro Filho 54
3—6 Pai-Pai, J. Portilho 54
7 Balmain, M. Silva 58
8 Cartago, A. Campos 56
4—9 Paranista, A. M. Caminha .. 58
10 Fusco, C. R. Carvalho 56
11 Lapon, J. Machado 52
7.º Páreo — Às 23,40 horas —
1.200 metros — Cr$ 700.000 —
("Betting")
1—1 Quamásia, L. Santos 56
2 Rap. do Sul, A. Nery 54
2—3 Coralí L. Corrêa 54
4 Pintoresca, J. Fraga 52
3—5 Irra O. Ricardo 52
6 Santarena, N. Lima 56
4—7 Rainha do Pecado, A. Cruz . 56
8 Mita-Cunhã, J. Pedro Filho . 52
9 Benvenuta, O. F. Silva 54

Resolveu a C. C.

— Não permitir a inscrição do cavalo Payaso (balda);
— Chamar a atenção do treinador do cavalo Edjelé (indocilidade);
— Suspender, por infração do artigo 160, do Código de Corridas (prejudicar os competidores), os seguintes profissionais:
— Antônio M. Caminha (Genro) até o dia 23 do corrente e José Pedro Filho (Juc-Jac) até o dia 19;
— Multar, por infração do artigo 163, do Código de Corridas (desvio de linha), os profissionais José B. Paulielo (Lord Ricardo) em Cr$ 10.000 e José Corrêa (Cobre) em Cr$ 5.000;
— Multar, por infração da alínea C, do artigo 34 do Código de Corridas (não apresentar a blusa com que devia correr seu pensionista) os treinadores Artur Araújo (Kifalah) e Jorge Burione (Muiraquitã) em Cr$ 2.000;
— Ordenar o pagamento dos prêmios das corridas dos dias 2, 4 e 5 de dezembro de 1965.

VITÓRIA DIFÍCIL

Cura-Leufu custou a dominar Benévole (por dentro). Em terceiro Octava, em quarto Poseida (por fora), e em último, longe, para alegria dos buques a favorita Hetaira

Falstaff trabalhou bem para domingo

O treinador Ernâni de Freitas amargou «lisa» nas últimas reuniões, assim permanecendo a diferença de sete pontos que separa o veterano preparador do recorde de vitórias em poder de Paulo Morgado. Mas o popular "Nhônhô» não é de desanimar fàcilmente e espera ir à forra na programação desta semana, quando terá em ação bons valôres, inclusive na prova principal da domingueira, o G. P. "Jóquei Clube Brasileiro», onde apresentará com «chance" o animal Falstaff.

O defensor da jaqueta ouro e costuras azuis é cavalo em fase magnífica de treinamento, melhorando gradativamente desde o bom terceiro que fêz para Nageur e Cisne Negro, quando da disputa do "Cruzeiro do Sul». Na manhã de sábado Falstaff, guiado pelo freio Antônio Ricardo, partiu calmamente para um exercício na distância de 3.040 metros, e agradou em todo o percurso, eis que terminou em 222" justos, com a milha derradeira em 110 e duas linhas.

Os outros

Da numerosa cavalhada mandada para a raia pelo treinador Ernâni, agradaram também em finais a égua Esdrúxula e Egmont, êste com 79 e dois quintos para a distância de 1.200 metros, muito à vontade. Esdrúxula percorreu 1.500 em 100", boa marca em se atentando para o estado anormal da pista e face ao ritmo quieto como a égua descontou o percurso. Fontanella chegou em 78 e dois para 1.200, firme, e Espézia, fácil, aumentou para 80" justos, também à vontade. E Efira, de carreirão assinalou 110" para a milha.

Enjeu

Reapareceu em trabalho o Enjeu. Largou da milha junto com Kilroy, chegou firme e marcou 107 e dois para a milha. Enjeu deve ainda esperar o seu melhor estado, podendo ganhar pleno aguerrimento com a corrida de reaparecimento. Nagib, com desenvoltura de saída ao "espelho" registrou 102» para 1.500, seguindo-se o exercício de Carreira, que abordou 1.200 metros em 80"3/5, agradando em cheio. Égide, com C. Morgado na direçãd, enfrentou 1.000 metros em 66 e dois, melhor um quinto que o final de Clericato, êste, contudo, sem visar tempo em todo o percurso.

QUEBRA CABEÇA

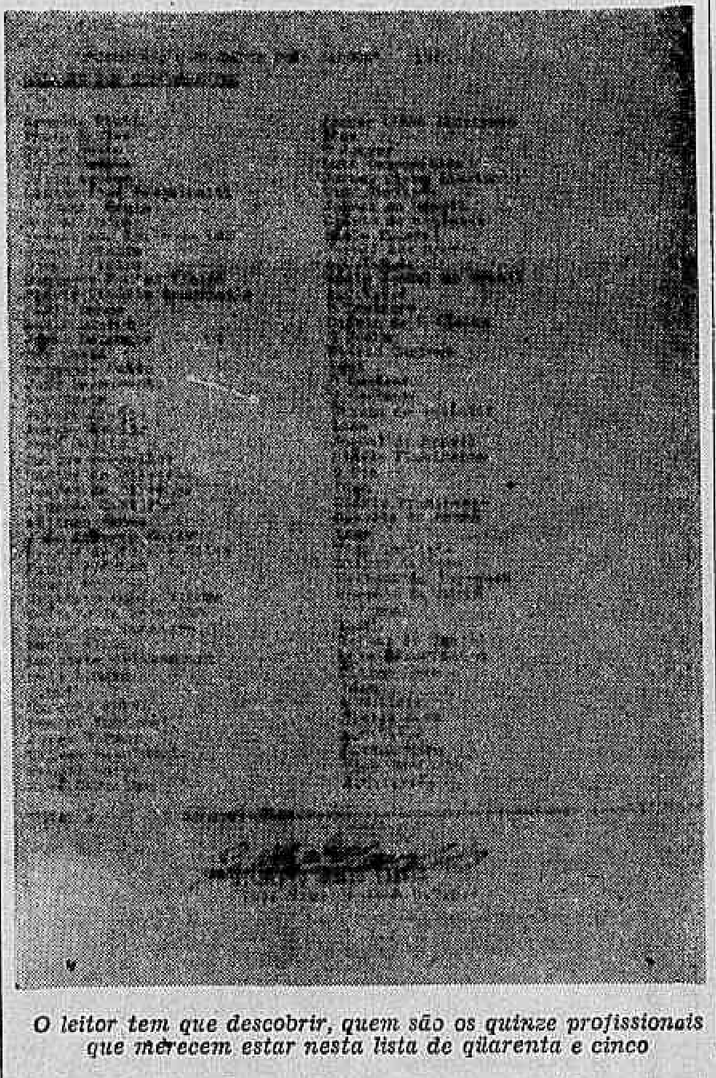

O leitor tem que descobrir, quem são os quinze profissionais que merecem estar nesta lista de qüarenta e cinco

"Funil" parou Enchanting

QUINTA-FEIRA

O jóquei F. Maia comunicou no Livro de Ocorrências, relativamente ao fracasso de Enchanting, que a sua conduzida ficou num "funil' logo na saída, atrasando-se e na parte final da corrida vinha cansada e atirando-se para dentro, embora corrigida. Tais explicações servem para orientação futura dos que não tiveram sorte desta feita com a pupila de Ernâni de Freitas.

Sôbre as derradeiras reuniões da Gávea, mais as seguintes comunicações foram feitas no livro próprio:

3.º PAREO — J. Ramos (Navarone) declarou que, nos 800 metros, A. M Caminha (Genro) foi para dentro, obrigando-o a parar e que, nos 200 metros finais, tornou a prejudicá-lo bastante ao correr para dentro, embora em ambos os lances lhe pedisse para poupá-lo.

6.º PAREO — F. Menezes (Dampier) declarou que, na altura dos 700 metros, Cowboy (A. Reis) foi para dentro, obrigando-o a parar.

SABADO

7.º PAREO - Sabatino d'Amore (treinador de Irichu) declarou que seu pensionista, havendo se exercitado muito bem os 106 à vontade e aprontado os 600 m em 37" também, devia correr melhor se seu pilôto cumprisse as ordens recebidas, que foram as de largar e correr na frente como o cavalo gosta, e procurar tirar vários corpos, isto é, uns 5 e, firmar bem o govêrno, a fim de não deixá-lo entortar a cabeça, assim explicando o fracasso total.

8.º PAREO — F. Maia (Enchanting) declarou que, na partida, ficou num funil e daí atrasar-se, e, que no final de carreira, de muito cansada, atirava-se para dentro, embora corrigida. J. Portilho (Alice Poquer) declarou que, após a partida, J. Pedro Filho (Fafa) foi de golpe para dentro, tendo quase o derrubado do lance.

DOMINGO

2.º PAREO — A. Machado (Hetaira) declarou que, na partida, por estar colocada por dentro, a égua assustou-se com o barulho do aparelho de largada, saindo correndo para fora, obrigando-o a pará-la para não prejudicar as adversárias.

ASSISTENCIA AOS LAZAROS

O Hospital dos Lázaros (atual Frei Antônio), instituição de iniciativa privada sita na Praça Mário Nazaré n.º 52, São Cristóvão telefone: 28-0045, aceita qualquer auxílio ou donativo para assistência aos enfermos hansenianos ali internados. Dirigir-se, no local à Irmã Superiora.

Inscrições da semana

1) — PRÊMIO PEREIRA LIMA — (Pista de grama) — 1.800 — Cr$ 2.000.000 — Ricachá 56, Labios Rojos 56, Ortiga 56 e Yelma 56.
2) — 1.600 — Cr$ 1.000.000 — Ardenza 52, Espézia 52, Lutine 52, Carreira 52, Égide 58 e La Française 52.
3) — 1.300 — Cr$ 700.000 — Halestina 56, Elirca 58, Decretal 56, Questura 58, Garuiza 58, Lady Madrid 58 e Tersina 56.
4) — 1.300 — Cr$ 1.200.000 — Samovar 56, Flâneur 56, Falcon 56, Vadico 56, Albião 56, Feitiço da Vila 56, Incat 56, Snowking 56 e Privilégio 56.
5) — 1.300 — Cr$ 1.200.000 — Fairy Flower 56, Armada 56, Valiville 56, Village 56, Escatoleta 56, Screen Play 56, Shett 56 e Old Flame 56.
6) — 1.300 — Cr$ 1.000.000 — Pakori 57, Envy 57, Urtezia 57, Urquiza 57, Happk Princess 57, Cantarola 57, Miss Guanabara 57, Utélia 57 e Asofir 57.
7) — 1.600 — Cr$ 700.000 — Redoxan 58, Anápio 58, Coccinelle 58, El Alpes 58, Jahuense 58, Fiel 58, Mar Cruel 56, Vento Sul 54 e Aventureiro 58.
8) — 1.600 — Cr$ 1.000.000 — Endeavor 56, Sapoti 52, Espalha Brasas 52, Estio 56, Jório 52, Saint Germain 56, Flamengo 56, Enjeu 58, Arkepan 56 e El Entrevero 52.
9) — 1.200 — Cr$ 1.000.000 — Joinha 57, Bela Luiza 57, Enchanting 57, Economia 57, Flora Alixia 57, Fair Miss 57, Constantza 57, Unique 57, Lindavice 57, Benette 57, Town Bagé 57, Pinha 57, Fabienne 57, Ana Maria 57 e Raure 57.
1) — (AREIA) — 1.000 — Cr$ 1.000.000 — Assuan 56, Fluxo 56, Malapris 56, Vestal Boy 56, Foggy Day 56, Empolgante 56 e Empelux 56.
2) — 1.600 — Cr$ 1.200.000 — Bacharel 56, Val Rocket 56, Maladroit 56, Red Syes 56, Mr. Foca 56, El Kilarney 56, Diorling 54 e Cliquaille 54.
3) — GRANDE PRÊMIO JÓQUEI CLUBE BRASILEIRO (Última Prova da Tríplice Corôa Carioca) — 3.000 — Cr$ 10.000.000 — Falstaff 56, Azulão 56, Damocles 56 e Jocker 56.
4) — 1.400 — Cr$ 700.000 — Querlon 54, Araranguá 58, Quatrin 56, Le Cuisinier 54, Hemiciclo 54, Prefix 54, Docket 58, Urussu 54 e Lançâo 52.
5) — PROVA ESPECIAL DE POTRANCAS — 1.800 — Cr$ 1.500.000 — Eryma 58, True Vamp 54, Estilheira 58, Monteonix 58 e Town Guarda 54.
6) — 1.400 Cr$ 700.000 — Elana 58, Demora 58, Kaidafá 54, Marabu 54, Havoline 54, Quebrada 54 e Dala 54.
7) — 1.200 — Cr$ 500.000 — Inox 52, Chimango 52, Lord Sabiá 52, Misty 52, Rei Ricardo 56, Cobre 58, Macleans 52, Happy Dawn 54, Pampilho 58, Gaúcho Negro 52, Sotéia 50 e Pelmar 52.
8) — (AREIA) — 1.300 — Cr$ 1.000.000 — Elmer 57, Havai 57, Exagêro 57, Jimba-Loo 57, Juc-Jac 57, Lunalson 57, Quenal 57, Lone 57, Cheitan 57 e Lieutenant 57.
9) — 1.200 — Cr$ 1.000.000 — Faché 57, Tobacco Road 57, Elfo 57, Cabuçu 57, Fingard 57, Enoch 57, Cambé 57, Dandit 57, Kimimo 57, Bigurrilho 57 e Espadim 53.

Espião informa

Como já é do conhecimento dos leitores, o Jóquei Clube de São Paulo não suspendeu Carlos Cabral por motivo da corrida do Gramado. Esta atitude inédita no turfe brasileiro, porém há muito defendida por êste repórter, que o Código de Corridas deve ser humanizado e atualizado. Cabral estava inocente e não era justo que pagasse por algo que não cometeu, porém o atual Código de Corridas tanto de São Paulo como do Rio, responsabiliza diretamente o treinador independente ser inocente ou culpado. Esta atitude dos comissários paulistas chama-se evolução, e nós cariocas, mais uma vez, devemos seguir êste exemplo que vem de São Paulo.

Resolvido o caso em São Paulo, a Comissão de Turfe enviou o "abacaxi" de onde partiu, isto é, enviou um ofício para a Comissão de Corridas pedindo a punição do treinador Altamir Viera. Acontece que ao contrário do que muitos possam imaginar, não existe nenhum convênio entre Rio e São Paulo desde há muito tempo. Tanto legal quanto moral, desde há muito o Jóquei Clube Brasileiro rompeu com São Paulo, em relação a prêmios, chamadas e finalmente, com o perdão dos treinadores Sérgio de Freitas e Moacir Canejo. Êstes elementos que têm matrícula, não podem de maneira nenhuma entrar em qualquer dependência do Jóquei Clube de São Paulo, por motivo da troca dos animais Barbante por Tuchaua. Portanto, não há motivos para se suspender A. Viera que preparou o animal para correr no Rio sob sua responsabilidade, e recebendo ordens para suspender a medicação, pois o cavalo estava inscrito em São Paulo assim e fêz. Caso Gramado corresse em Cidade Jardim sob seu nome, então sim haveria motivo para ser suspenso pela Comissão de Corridas.

No caso Gramado, não houve má fé, apenas negligência e por êste motivo alguém deve pagar, entretanto não é justo que A. Viera pague por um crime que não cometeu, pois assim como Cabral é inocente por suas qualidades morais o mesmo acontece com A. Viera, e esta afirmação é fácil de ser verificada com o testemunho de qualquer profissional na Gávea.

A última medicação feita em Gramado por A. Viera, foi na manhã de quarta-feira, portanto, caso haja o testemunho do Serviço de Repressão ao "Dopping" do Jóquel Clube de São Paulo, e o repórter já tomou providências para obter êste parecer, de que o remédio chamado Aminofilina é eliminado em menos de 72 horas, o treinador V. Viera, automàticamente estará inocentado.

Já se faz necessário que o Jóquei Clube Brasileiro adote o "forfait" livre pois não é justo que o proprietário pague 8 por cento do valor do prêmio para fazer o devido "forfait" em caso de mudança de pista. O exemplo da égua Eslinga, do domingo último, serve para demonstrar o quanto de útil seria esta medida adotada pelo Jóquei Clube.

Eslinga venceu 8.826 pules e se fôsse possível não pagar os 80 mil cruzeiros do "forfait" teria sido feito. O público jogou em uma égua sem a menor "chance" e ficou uma chave que não existia.

Antigamente os buques não se atreviam nem a passar em frente ao Jóquei Clube. No entanto, como os tempos mudaram, atualmente não só pertencem ao quadro de proprietários como também já fazem críticas, em altas vozes, inclusive alguns dêles chegam até a ameaçar os repórteres que não rezam pela sua cartilha.

Da maneira como andam as coisas futuramente, a maioria dos animais pertencerão aos buques, pois êles, pela facilidade que têm de ganhar dinheiro, fazem, atualmente, grandes compras e dividem seus cavalos à vários treinadores, para terem acesso às várias cocheiras, nos dias de corrida.

Quinta-feira última um apostador tentou agredir Antônio Ricardo quando voltava com o animal vitorioso Palman na repesagem. Já imaginaram se todos os que perdem nas corridas tentarem agredir os jóqueis, o que acontecerá ?

O Ministro da Marinha, que foi homenageado com um almôço na Tribuna de Honra do Jóquei Clube, levou brindes para todos os proprietários, treinadores e jóquei dos animais vitoriosos na tarde de domingo. Os prêmios eram muito bonitos, inclusive o que foi ganho pela Queen Star, uma gigantesca válvula eletrônica para o proprietário da égua e uma pequena para o treinador e o jóquei. Esta atitude da qual o presidente F. E. agradeceu em nome dos proprietários, pela beleza dos brindes, foi devido ao Ministério da Marinha ter um Serviço de Relações Públicas a quem está encarregado êste setor. Acontece que o Jóquei Clube é o único que não necessita de um Serviço de Relações Públicas. Vejam que resultados excelentes produzem.

Graças a gentileza do treinador Paulo Morgado, pois atualmente não existe mais cronometrista oficial, seus animais Damocles e Jocker trabalharam respectivamente o primeiro, 2.400 em 164 com 139 para a volta e a milha final em 105. Os últimos duzentos metros foram feitos em 13 segundos. Jocker passou 2.040 em 141, com 108 a milha e finalizou em 13"3/5 os duzentos finais.

O treinador José Lourenço Filho encontra-se passando muito bem no Hospital do IAPC em Ipanema. Graças ao acôrdo firmado entre o Jóquel Clube e o Sindicato dos Profissionais que conseguiram que todos os profissionais fôsse incorporados ao IAPC.

O jóquei J. Souza seguiu para São Paulo, em companhia do Dr. Reynato Sodré Borges, rumando diretamente para o Haras Tibagi, conhecido como o mais bonito entre os 25 existentes no cinturão do pôsto de monta do Jóquei Clube de São Paulo. Voltará, na quinta-feira, tomando parte nas corridas do fim-de-semana.

Depois que o DC deu a notícia que a melhor égua argentina iria para São Paulo, graças a chamada da Gávea, já está sendo providenciado um "handicap" entre as nacionais e as argentinas com o fito principal de conservar a égua Prima Donna de propriedade do Deputado Armando Carneiro.

O movimento de apostas, esta semana, foi o seguinte:

Quinta-feira	161.683.760
Sábado	269.301.140
Domingo	250.679.000
	681.663.900

O Comendador João Jabour instituiu um concurso para premiar todos aquêles que trabalham na imprensa falada e escrita de nossa cidade. Ofereceu 12 prêmios de Cr$ 25.000 e mais três grandes prêmios, pois calculou certo que o número de pessoas seria de quinze. Acontece que na lista oficial apareceram 45, inclusive um funcionário da Comissão de Corridas, que não pode, de maneira nenhuma, tomar parte pelo simples motivo de ter acesso à formação do programas, portanto, os seus palpites servem como quebra de sigilo e por êste motivo o "handicapeur" oficial, Sr. Odir de Couto que também é o chefe da página do "O Globo", não poderia tomar parte. É uma pena que isto tenha acontecido pois o concurso tem mais quantidade do que qualidade. O repórter foi procurado por um tal de Delamare, que se diz jornalista, pois trabalha em uma revista que sái duas vêzes por ano, e que se achava injusticado pelos demais colegas. Se a sua consciência não lhe deu a noção de ridículo participando de um concurso, que nada tem com sua profissão, não será o repórter que o fará. Esperamos que vença o melhor, já que não houve seleção.

Vasco e América amanhã nas Laranjeiras

Jôgo de truta & Fla-Flu gigante

Quatrocentos dezembros de um futebol cheio de coisa

Texto de Carlos Lima

Foto da equipe

Ainda tenho nos ouvidos o ulular da multidão, no lado esquerdo da tribuna de imprensa no Maracanã, quando Silva, o "Garça de Ébano", virou muito bem e chutou, inapelàvelmente, para marcar o segundo gôl do Flamengo, o ponto da vitória.

Depois, quando o Sr. Armando Marques estufou o peito e trilou o seu apito, encerrando o Fla-Flu, o carnaval se fêz presente no meio da turma de Jaime de Carvalho: festejava-se, com uma semana de antecedência, o título que vai valer por 400 anos.

Ja que hoje, têrça-feira, há uma certa distância entre o domingo que passou e o que vem, é bom que a reportagem esportiva do DC faça uma retrospectiva dos últimos fatos da semana que passou e daquela que começou com o Fla-Flu. Muita coisa existe para ser dita, coisas sérias, galhofas, mas, afinal de contas, assuntos que estão na bôca de todos no dia-a-dia da própria vida do futebol da nossa eternamente linda Cidade Maravilhosa. E' o que nos arvoramos a fazê-lo.

Truta & camisa

Quando o Bangu levou o 3.º gôl do Botafogo no jôgo de aspirantes, Amilcare de Carolis, o eficiente diretor comercial da Rádio Guanabara começou a sorrir Não entendi a sua atitude Muito menos o "Hércules dos Operadores", o nosso Jorge da Silva. Como eu, Jorge é botafoguense e todos nós sabemos do amor imenso de Amilcare pelo Flamengo Botafogo ganhando a preliminar afastaria ainda mais o rubro-negro de suas pretensões de vencer, também, o campeonato de aspirantes. Amilcare de Carolis limitou-se a sorrir. Depois eu entendi porque Quando Rolf Timom, um dos repórteres-volantes do rádio carioca, estêve com Gérson e perguntou, cara a cara, ao meia da seleção do Brasil, se êle iria "amolecer" o jôgo, ouviu — e eu também ouvi — quando Gérson, irritadíssimo, chamou de "palhaço" quem fizera tal assertiva Na manhã de sábado eu li, mas li mesmo, quando o próprio Gérson declarara que o Botafogo "iria papar Bangu e Flamengo, mas que o Bangu seria o campeão" O Rolf Timmon teve suas razões: leu também a reportagem No jôgo de profissionais Gérson correu fêz o que podia fazer, mas o Botafogo perdeu de 3x0. Procurei, honestamente, encontrar um porquê da derrota do Botafogo Aos meus ouvidos chegavam as palavras dos botafoguenses sentidos, chamando o jôgo de sábado, de "truta", "marmelo" "aliança para acabar com o Fla" etc Tudo aquilo ouvi calado e quieto. Seria possível que um clube de tamanha tradição como o Botafogo se desse ao papel de entregar um jôgo ao seu adversário apenasmente para acabar com as pretensões de um terceiro coirmão? Procurei me lembrar dos poucos fatos que conheço da história do Botafogo. Não encontrei qualquer coisa capaz de me animar a fazer um pensamento mais profundo sôbre o assunto Não O que aconteceu sábado foi, única e exclusivamente, a continuação da péssima campanha dos alvi-negros Como ganhar do Bangu se a casa botafoguense está desorganizada? Como vencer dos mulatinhos rosados que lutam, com uma motivação imensa pela conquista do cetro de 400 anos, se o Botafogo anda caindo pelas tabelas? Não, não houve jôgo de truta Não creio que um jogador se preste a fazer assim, quando a camisa que êle enverga é de um dos maiores clubes do mundo Não creio que um homem se rebaixe ao ponto de entregar o jôgo, no campo de luta sòmente para ver "a caveira dos outros", que no caso seria a "do Fla" Falaram muito no Maracanã sôbre isto. Na saída do grande estádio ouvi um botafoguense dizendo: "é o fim da picada, até isto conseguiram impor ao meu clube, ate esta frouxidão total". Ouvi e me calei. Calei, porém, pensando no que era verdadeiro, no que era ponderável, no que era procedente, no que era válido: NÃO HOUVE ACÊRTO E MUITO MENOS JÔGO DE COMBINAÇÃO. O Botafogo perdeu porque está mal, sem time, com uma linha de frente digna de jogar em jardim de infância: NÃO MOLESTA NINGUEM O Botafogo perdeu porque está sendo vítima da insensatez de certos diretores que, pela sua omissão, êsses homens chegam ao ponto de deixar em dúvida, perante sua torcida e da opinião pública inteira, o valor moral dos seus craques.

Isto é o que aconteceu. Com Artur, Sicupira e Roberto, como figuras de realce, mesmíssimas atuações de jogos passados, com Sicupira melhorzinho, com Marcos correndo para a frente, se esquecendo de Gérson, com Gérson sòzinho no meio do inferno de cabeças de bagres, com Joel pensando que é Djajlma e pensando assim, passando a fazer o que não pode, com Paulistinha e Zé Carlos preocupados com a derradeira muralha — o arqueiro — já que Manga não estêve em campo e o menino Cao, muito inexperiente não é de dar confiança a qualquer zagueiro, com Rildo sòzinho naquela sua zona, vendo a inoperância do ataque e, ao lado de Jairzinho, procurando levar pra frente aquêle ataque "inédito" Isto foi o Botafogo em 1965. Não foi diferente quando perdeu de 2x0 para o Fla, muito menos, quando empatou com o Bonsucesso, Portuguêsa e América Isto foi o Botafogo de sábado, sem jôgo de truta, porque é um time ruim, sem "élan", sem aquêle "it" tão famoso que lhe deu o direito de arrotar o título de uma das maiores equipes de futebol do mundo Isto foi o Botafogo de sábado, o mesmo, igualzinho, como se diz na minha Bahia, "escarrado e cuspido".

O jôgo de acêrto (?) de sábado foi, na verdade, um desacêrto do Botafogo, máxima do meu querido e triste clube que, além de encerrar um campeonato com 11 pontos, talvez 13, nos costados, ainda levou de contrapeso, a pecha de haver entregue o jôgo ao adversário.

Mas, isto foi motivo de risos entre os donos do time...

Fla & Flu

No domingo, quando o Flamengo venceu ao Fluminense e a cidade regorgitou de satisfação, vi e ouvi, pela TV e pelo rádio, os mais desencontrados palpites sôbre o jôgo. Afirmo que o gôl n.º 1 do Flamengo não foi aquêle que Neves fêz: foi o que João Daniel fêz A bola não saiu O "vídeo-tape" mostra que não saiu MESMO. Armando argumentou na TV, onde tem um programa — apesar de dizerem que o juiz não pode emitir opinião antes de 24 ou 48 horas após o jôgo — logo depois da partida, que a bola saiu, que êle estava perto. A mecânica do "vídeo-tape" não diz assim Foi o êrro do grande juiz, a meu ver.

Criticarei, porém, a atuação do Flamengo no segundo tempo com Silva demostrando um EGOISMO gritante e chamo a atenção dos leitores de DC que vão ao futebol para um fato que é válido: tôda vez que o Silva põe o Flamengo à frente do marcador, êle procura manter o jôgo naquela situação, numa demonstração de avareza inigualável, porque o resultado será favorável ao Fla "com o seu tento de vitória" Pode ser que Renganheschi tenha dado ordens ao seu pessoal para armar jôgo no meio do campo, mas Silva exagerou. Vencer de 2x1 é bom, mas se a gente puder mandar mais algumas "isabelas" para o barbante contrário não será nada mal. Por isso critico Silva, que considero o nosso mais positivo avante em 1965, mas que é egoista por tal razão, não querendo que a vitória do seu quadro saia por pés outros que não os seus próprios.

Na tarde de domingo, no segundo tempo, o Flamengo poderia ter feito alguns gols no Fluminense, mas a burrice do João Daniel de ficar sempre no lugar que é de Rodrigues e o "ineditismo" de Silva, de jogar como ponta-de-lança "recuado" (?), acabaram as pretensões de goleada do Flamengo Foi, todavia, um grande Fla-Flu. Valorizado pelo esfôrço do Fluminense, um clube de diretoria organizada, que sabe orientar sua rapaziada, que deve ter explicado a todos dos boatos ocorridos — "lembrem do que já está sendo dito aí sôbre o Botafogo, viram?..."

Foi um grande Fla-Flu, não tendo sido melhor porque o Flamengo resolveu segurar o jôgo, logo no princípio do segundo tempo.

Vitória & ingratidão

Em Álvaro Chaves o América venceu a Portuguêsa.

Não consideraria um triunfo para os rubros.

Se me fôsse dado o direito de destituir presidentes de clube, mandaria o Braune para a rua, porque venceu a Portuguêsa. Foi uma ingratidão. Afinal de contas a solidariedade da lusa vinha sendo o marco de confôrto dos rubros de Campos Sales. Vencer, na véspera de fazer um ano sem vitória, ao seu maior amigo no campeonato de 65, foi um fratricídio.

Vasco & fim

Em São Januário, depois que Gainete ajudou ao Bonsucesso, o Vasco resolveu que já não era nada simpática a sua "Americanizada", como já falavam os seus torcedores: 4 jogos, 4 derrotas. Aí Zezé Moreira acabou com o Bonsucesso de Alfinete que foi contar os 5 pontos lá em Teixeira de Castro.

Fim & fim

Estamos na semana da decisão. Escrevi, dias atrás, vaticinando a vitória do Botafogo contra o Bangu e a do Fla sôbre o Flu. Acertei a segunda. Na primeira errei porque o coração sobrepujou a minha condição de escriba e, pensando que o Botafogo era aquêle antigo arrisquei-me a predizer sua vitória. Hoje, sem pedir excusas aos leitores, creio, porém, que o Botafogo poderá fazer algo com o Flamengo Da mesma forma o Bangu terá um adversário à altura do jôgo com o Fluminense. Se as coisas não mudarem, porém, Flamengo é o campeão, Bangu é o vice de 1965.

Finalizo dizendo apenas que o campeonato dêste ano não deu ainda grande emoção ao público. Como sou um homem que acredita nos homens, que tem fé no comportamento dos outros, creio que as emoções ficaram para o final: será a apoteose. Botafogo e Flamengo será um grande jôgo, dest'arte. Que Deus me ouça...

Para antecipar às férias e poder embarcar para a excursão pelas Américas no dia 7 de janeiro, o Vasco conseguiu antecipar para amanhã à noite seu jôgo com o América, que será realizado no campo do Fluminense. Ontem mesmo, o Vasco concentrou seus jogadores que, hoje, pela manhã, farão em São Januário um individual leve, como único preparativo para o jôgo final do campeonato.

Apesar de Ita ter sido devolvido ontem pelo Clube do Remo, que até hoje não pagou ao Vasco a cota do empréstimo do jogador, já está resolvido que na delegação vascaína seguirão os goleiros Levs e Pedro Paulo, êste como titular, estando marcada para hoje a renovação de seu contrato, passando a receber, por um ano, salários mensais de Cr$ 350 mil, aumentando, assim, em Cr$ 150 mil mensais.

Apesar de ter conseguido convencer o Sr. José Laviola, tio e procurador de Dawson, a concordar com a transferência do craque, os dirigentes do Atlético estão receosos de perder o concurso de Dawson, porque a procuração ao Sr. Laviola é apenas oficiosa, não tendo valor jurídico, e o lateral esquerdo não quis assinar contrato, pedindo tempo para pensar.

A preocupação dos mineiros aumentou quando souberam que Dawson viria hoje ao Rio, em companhia de um outro jogador do Siderúrgica, em um automóvel, para conversar com os dirigentes de futebol do Vasco, e que o jogador é torcedor do Vasco, a tal ponto de ter em seu álbum, fotografias tiradas aos sete e aos quinze anos, vestindo a camisa do clube carioca.

Os dirigentes do Vasco negam a vinda de Dawson ao Rio, informada por nossa sucursal de Belo Horizonte, mas ficaram felizes ao saber das tendências vascaínas do jogador, e do empenho que vem demonstrando em se transferir para o clube carioca, admitindo ser uma nova esperança que surge em conseguir o passe de Dawson.

Dawson quer luvas de Cr$ 20 milhões, e seu passe, que em fevereiro será livre por Cr$ 2 milhões poderá ser comprado agora ao Siderúrgica por Cr$ 7 milhões. Agora, com o conhecimento dos sentimentos vascaínos dos jogadores, os dirigentes do Vasco esperam diminuir suas pretensões quanto às luvas, único empecilho à sua contratação.

Brasinha e Embalo brilham na areia

Com um empate do Brasinha e a vitória do Embalo nos jogos principais, realizou-se a penúltima rodada do torneio Arnaldo Sampaio, no futebol de areia da Praia do Flamengo.

No sábado, o Brasinha manteve a liderança e sua invencibilidade na fase suplementar, ao empatar por 2x2 com o Eldorado, em jôgo equilibrado com ânimos exaltados devido à atuação do árbitro Sinval Belmont, em tarde de pouca inspiração. Os gols foram assinalados por Banana e Nina (Brasinha) e Pio (2) para o Eldorado, destacando-se as atuações de Banana, Sérgio e Pio. Nos aspirantes, Brasinha 2x1.

O jôgo Correia Dutra x Jamar, não foi realizado devido a uma alteração na programação, quanto à data e local desta partida. O Jamar deixou de comparecer para disputar o título de campeão da fase complementar, porém o presidente do Correia Dutra, não quis ganhar o jôgo por WO. De comum acôrdo, ficou decidido que os dois clubes, jogarão no próximo domingo, dia 19, nas categorias de amadores e aspirantes.

Completando a rodada de sábado, o River venceu o Dois de Dezembro por 5x4, e graças a êste resultado, disputará com o Brasinha o título de campeão da fase suplementar. Nos aspirantes, vitória do Dois de Dezembro por 2x1. O Ferreira Viana venceu por WO o Paissandu, e nos aspirantes, venceu o Ferreira, dirigido por Sacadura.

No domingo, o Embalo deu um passo decisivo para ser o campeão do torneio, ao vencer a forte equipe do Tamandaré de 2x1, em jôgo de elevado índice técnico, destacando-se entre os 22 jogadores, as atuações de Paulinho Nena e Coelho. Os gols do Embalo foram marcados por Valdemar e Zé Carlos, tendo Amauri (contra) assinalado para o Tamandaré. O juiz foi o Sr. Sinval Belmont, com boa atuação.

O Embalo sagrou-se campeão do torneio de Octobol (categoria de aspirantes), vencendo em jôgo final, o Tamandaré por 2x1. Os gols foram assinalados por Marcos e Tota (E) e Quincas (T). O técnico Mário usou os seus conhecimentos táticos, para levar sua equipe à vitória, tendo o goleiro Antônio, do Tamandaré, se destacado com ótima atuação.

Fadel em São Paulo tenta trazer Silva

O presidente Fadel Fadel seguiu ontem pela manhã para São Paulo, a fim de tratar com o presidente do Corintians, Sr. Vadi Helu, da troca definitiva de Silva por Airton, devendo retornar hoje à tarde, já com uma solução.

Segundo o Sr. Flávio Soares de Moura, diretor de futebol, tudo depende de Airton querer ou não continuar em São Paulo, e admite que mesmo se o jogador desejar voltar para o Rio, a compra poderá ser concretizada, desde que o Corintians faça um preço razoável, com boas condições de pagamento.

Almir poderá voltar à ponta-de-lança, em substituição a João Daniel na decisão do campeonato, domingo contra o Botafogo. O pernambucano será testado durante esta semana, e se aprovar será reintegrado ao quadro titular.

A substituição de João Daniel prende-se ao fato do craque, que sempre atuou em pouquíssimos jogos na equipe principal, e com atuação em apenas um clássico de decisões. Apesar de jogar regularmente, João Daniel poderá sentir o pêso da responsabilidade, e ficar apagado durante todo o prélio.

O ponteiro-esquerdo Rodrigues não estará se apresentando hoje à tarde com seus demais companheiros, porque viajou ontem para Vitória a fim de jogar à noite pela Marinha. Volta hoje, mas tarde e cansado e por isso, não treinará.

Esperava-se que o Flamengo não fôsse permitir a viagem de Rodrigues, visto que domingo se decide o certame carioca, e uma contusão agora complicaria todo o programa da Comissão Técnica rubro-negra. A licença foi dada por uma concessão especial à Marinha.

O «bicho» pela vitória sôbre o Fluminense é para quinta-feira, antes da concentração, será de 300 mil cruzeiros, tendo os dirigentes prometido uma gratificação de 1 milhão de cruzeiros para cada jogador pela conquista do título do IV Centenário.

Armando Renganeschi foi ontem a Campinas, para visitar os parentes, e está com retôrno previsto para às 21 horas de hoje, porque às 15 horas terá de dirigir o primeiro individual da semana, após uma revisão médica dos jogadores com o Dr. Pinkwas Fiszman.

RIO BONITO-RIO

TRANSPORTE AFONSO LTDA.

De segunda a sábado:
Partida — Rio Bonito-Rio
Horário: 5,30 — 9 — 17h
Partida — Rio-Rio Bonito
Horário: 6 — 13 — 18,30h

Domingo.
Partida — Rio Bonito-Rio
Horário: 5,30 — 9 — 14,30 — 17 — 21h
Partida — Rio-Rio Bonito
Horário: 6 — 9 — 13 — 21h

VENDA DE PASSAGENS NO RIO:

Estação Rodoviária Mariano Procópio — Guichê 24 — Tel.: 23-9112

As Orelhas Ardem

Antes de mais nada, hoje, devo informar a vocês, que, desde ontem domingo, está ocorrendo na República da Praia do Pinto, uma grande concentração de caixas, contendo garrafas que não são de litro, mas que se pode ler o nome, nas caixas, pelo lado de fora. Parece que a República está se preparando para a grande comemoração que pode durar uma semana ou duas, conforme. Dessa maneira, ontem na Praia do Pinto, estavam chegando caminhões e mais caminhões com mais de centenas de caixas, com os seguintes dizeres: «Qualquer coisa», «Arrespeita a mulher do Sargento», «Lágrimas de Nossa Senhora», «A que matou o guarda», «Praianinha» e «Linha dura». Os inimigos devem rezar para não haver comemoração. Mas se a reza não der resultado, saiam da frente!

A ajuda

No final do encontro de domingo, no Fla-Flu, o comentarista da Globo, Sr. Rui Pôrto, teve uma tirada muito engraçada. Rui Pôrto, que é adepto da tricolagem, declarou: «A verdade é que o Fluminense está atacando mais, com mais volume de jôgo e, com a ajuda de Deus o tricolor ainda pode empatar...» Leram bem? Rui Pôrto acha que Deus vendeu seu passe para as Laranjeiras. Rui, florzinha se Deus fôsse de algum time, seria do Flamengo, que é povo, dos crioulos, da gente pobre, nunca seria dos cartolas tricolores, querido nunca!

A vitória

João Antero de Carvalho, domingo, devia estar comemorando a interrupção das derrotas e dos empates do América Só assim se explica o telefone que recebi de João Antero, às nove da noite João Antero estava tão nervoso com a vitória do América, após um ano, que me telefonou assim, coitado, quase gritando e muito nervoso: «Ganhamos seu Super! Formidável!... Eu não lhe disse que o América ganha?...»

A tática

Lembro dos tempos em que pontificava o Botafogo. Pois, naqueles tempos tôdas as táticas extra-futebol, que o alvinegro usava, eram elogiadas pelos botafoguenses da imprensa que consideravam o supra-sumo da sapiência aquêles recursos todos Vi o time do Botafogo usar o sistema cai-cai, vi o time do Botafogo usar o «olé» Ambas as táticas antiesportivas, como qualquer imbecil deve observar Mas os 18 botafoguenses berravam nos quatro cantos da cidade que não Que era uma tática diferente uma estratégia para esmorecer o adversário... Domingo, no Fla-Flu, o Flamengo usou a tática do cai-cai Escutei um botafoguense dizer: «Isso é molecagem...» — Boooaaaaa...

O Bonsuça

Como vocês viram, o Bonsucesso perdeu para o Flamengo por 1 a 0 e fêz uma onda dos diabos. Queria vencer, diz que foi roubado O Flamengo é o líder isolado do campeonato No domingo seguinte, o Bonsuça vai jogar com o quarto ou quinto colocado no campeonato, que é o Vasco e perde de cinco a um tranqüilamente, sem piar sem nada. Não se escuta Alfinête falar nada dos cinco a um... O que vocês acham? Isso vem confirmar o que eu tinha dito aqui: naquele jôgo com o Flamengo, o Bonsuça estava levando uma «lingüiça» por baixo do feijão... — Quá, quá, quáaaa...

SUPER XX

Ronda dos Fatos

Geraldo Serrano

- Para conhecimento dos interessados, os jogadores que interessam ao Sr. Dilson Guedes, futuro vice-presidente de futebol do Fluminense:
- Vanderlei, ponta-de-lança do Barretos de São Paulo, um dos artilheiros do certame da primeira divisão paulista. Seu clube não conseguiu passar para a Divisão Especial, perdendo a última partida para o Bragantino de Bragança Paulista.
- Carlos, zagueiro-central do Juventus de São Paulo, considerado um dos mais brilhantes do certame passado.
- Gonçalves, médio-de-apoio do São Bento de Soracaba, que dizem maravilhas dêste jogador. A propósito, Altair, quarto-zagueiro do Fluminense, esclareceu que conhece o rapaz, tratando-se de um autêntico craque.
- Valdir lateral-esquerdo do São Bento de Sorocaba rapaz jovem e que também reputam com um extraordinário futebol.
- Joãozinho, ponta-direita do Guarani de Campinas, jogador que desponta em S. Paulo como jogador brilhante.
- Nelsinho, um criolinho também do Guarani de Campinas. Êste eu já vi jogar e a despeito de ser pequenino, realmente saiu-se muito bem.
- Babá, ponta-de-lança do Guarani de Campinas, jogador que mais se destacou no seu quadro e que já foi pretendido pelo Fluminense. E' um jogador louro, vigoroso e que faz muitos gols.
- Conversei com vários cronistas de São Paulo ficando informado de que realmente todos são jogadores brilhantes e que brilhariam em qualquer clube.
- Acham apenas que são caríssimos e que seus clubes não vão vendê-los com facilidade.
- De todos, acham que Babá, Gonçalves e Carlos são os que têm maior futuro.
- Independente dêstes jogadores existem outros já divulgados por mim e, entre êles, Alcino e Joãozinho do Grêmio Porto-Alegrense, Bougleux do Atlético Mineiro, Prado, do São Paulo, e Jerri do Bonsucesso.
- Ainda existe uma outra lista nas mãos de José de Almeida a mais completa, pois tem a idade de jogadores, côr e, até possível, preço de passe.
- Ao divulgar êstes nomes, não estamos dizendo que todos os atletas serão comprados pela nova diretoria, pois seria impossível.
- No entanto, segundo disse-me o Sr. Dilson Guedes, o time tricolor precisa mudar 80% E para conseguir mudar pelo menos 60% e aí a coisa melhorará bastante
- Não agirá nunca com precipitação, a fim de não comprar os piores, deixando os melhores para outras oportunidades.
- Segundo Washington Rodrigues me informou, hoje, o melhor repórter-de-campo da cidade, deixará o Hospital dos Bancários, onde se encontra há quinze dias.
- Estive lá no sábado e pude constatar as melhoras do Washington Rodrigues, que nas próximas transmissões da Rádio Guanabara deverá reaparecer.
- O tratamento dado no Hospital dos Bancários é realmente extraordinário, pois pude constatar. Parabéns à administração e aos médicos Tratassem todos os hospitais, da maneira que o dos Bancários e haveriam menos óbitos e reclamações.
- O Sidnei Araújo não toma mesmo jeito Foi Fluminense e deu o empate Perdeu jantares violentos no Recreio. Eu não entrei na aposta, que não sou maluco. Mas esteja o Sidnei certo que entrarei com o apetite. E muito por sinal.

"Repórter Continental" noticia em imagem e voz, diàriamente no Canal 9, às 19,30h, agora com a colaboração do Diário Carioca

Diario Carioca

Rio de Janeiro, têrça-feira, 14 de dezembro de 1965

LADRAS ATIÇARAM AS MORTES NO 'PEG-PAG'

Às últimas horas da tarde de ontem surgiu nova versão para explicar o bárbaro latrocínio do Supermercado «Peg-Pag», na Gávea. Souberam os policiais, em fonte não revelada, que no sábado o funcionário Lail Noronha Soares, encarregado da Vigilância do Supermercado, surpreendera duas mulheres furtando desodorantes. As mulheres foram levadas para o interior do frigorífico e ali espancadas no mesmo local onde foram encontrados os corpos dos quatro funcionários. Souberam ainda os policiais que as mulheres foram obrigadas a fazer a faxina de uma dependência e só foram libertadas após as 12 horas, depois de identificadas e anotados detalhes pessoais em uma ficha da firma, que por sinal desapareceu.

Sabe-se ainda que, ao libertar as mulheres, Lail, considerado homem valente, mandou que elas fizessem queixas aos seus respectivos companheiros, e que êles fôssem falar com êle, Lail, até as 22 horas de sábado, quando largava o emprêgo. Essa informação está sendo investigada sob muito sigilo e a Polícia relaciona essa pista à mulher de nome Marlene, denunciada à delegacia, por um telefonema anônimo. Marlene seria amásia de Ari Fernandes, que há tempos alvejou o bandido Carlinhos Capitão.

Entre as quatro vítimas, foi justamente Lail o mais barbarizado. Levou êle 18 tiros, além de várias facadas e um hematoma no ôlho esquerdo. A violência praticada contra êle pode, perfeitamente, caracterizar o espírito de vingança de um dos autores dos crimes, uma vez que foram usados dois tipos de armas; a metralhadora, que seria "Ina", e a pistola "Colt" 45. É ponto pacífico que os quatro homens foram assassinados no interior do frigorífico: os matadores tinham certeza que os tiros seriam abafados, como realmente ocorreu, muito embora haja informações desencontradas sôbre a hora exata dos disparos.

Quanto ao dinheiro levado, a Polícia admite ainda que seja um despistamento, para desnortear as investigações, havendo mesmo a hipótese de vingança. Apuraram ainda que Lail era homem violento, e quando prendia homens roubando o supermercado os espancava no interior do frigorífico e posteriormente fotografava os gatunos, fornecendo as fotos às autoridades da 15.ª Delegacia Distrital.

Mulher de soldado

Ao encerrarmos os trabalhos desta edição, corriam rumôres de que uma das mulheres prêsa e espancada por Lail seria companheira de um soldado da Polícia Militar, que serve num dos postos policiais localizados na periferia do supermercado. Como o crime foi praticado com armas militares, esta hipótese também encontrou grande ressonância entre os policiais que investigam o caso.

Essa notícia chegou, inclusive, ao conhecimento do General Dario Coelho, Secretário de Segurança, que, de imediato, determinou diligências para a apreensão das armas dos postos policiais da Rocinha, Praia do Pinto, Morro da Catacumba e Parque Proletário da Gávea.

Detalhe importante

Muito embora fôsse hábito de Lail fotografar e fichar as pessoas a quem surpreendia furtando, a Polícia não encontrou as fichas e fotos das duas mulheres que, no sábado, êle prendera. Há, entretanto, a possibilidade de que êle não as tivesse fotografado e fichado o que, porém, segundo observam funcionários da firma, seria muito difícil.

A hipótese da vingança foi corroborada mais ainda quando a Polícia descobriu que a "caixa" de nome Euzinda Landim, ao deixar o trabalho, exatamente às 20,41 horas, viu quando Lail conversava com três elementos estranhos, justamente a poucos metros do portão por onde a Polícia admite que os assassinos penetraram no supermercado.

O Sr. Rubens Celso Russo, gerente de operações dos Supermercados "Peg-Pag", informou ao DC ser difícil determinar quanto foi levado pelos criminosos, isto porque desapareceram também os "tickets" das caixas, os quais são somados, e cujo resultado determina a féria. Essa operação, entretanto, já havia sido feita, uma vez que as vítimas estavam somando o dinheiro.

A Polícia está também investigando outro ângulo do crime. O Delegado Ari Leão solicitou ao Comandante do 8.º GMAC localizar a poucos metros do Supermercado — para que sejam fornecidos os nomes de todos os soldados que, no dia e noite de sábado, estiveram de serviço. Com os nomes, aquela autoridade pretende fazer o levantamento da vida pregressa de cada um, havendo possibilidade de surgir uma pista positiva.

Ameaças

O Sr. Rubens Celso Russo informou também que ontem um homem ligou para a sede do "Peg-Pag" (Rua Visconde de Pirajá, 532), e fêz ameaças à telefonista, afirmando que iriam repetir o assalto numa das filiais da organização. Em seguida, o homem que telefonou teve um acesso de riso, o que causou grande impressão à empregada. Por essa razão, foi providenciado o desligamento da mesa telefônica da organização.

A DOLOROSA ENTREVISTA

O Desembargador Alves de Sousa, parente de uma das vítimas, com o Delegado Ari Leão

Núncio exalta Concílio

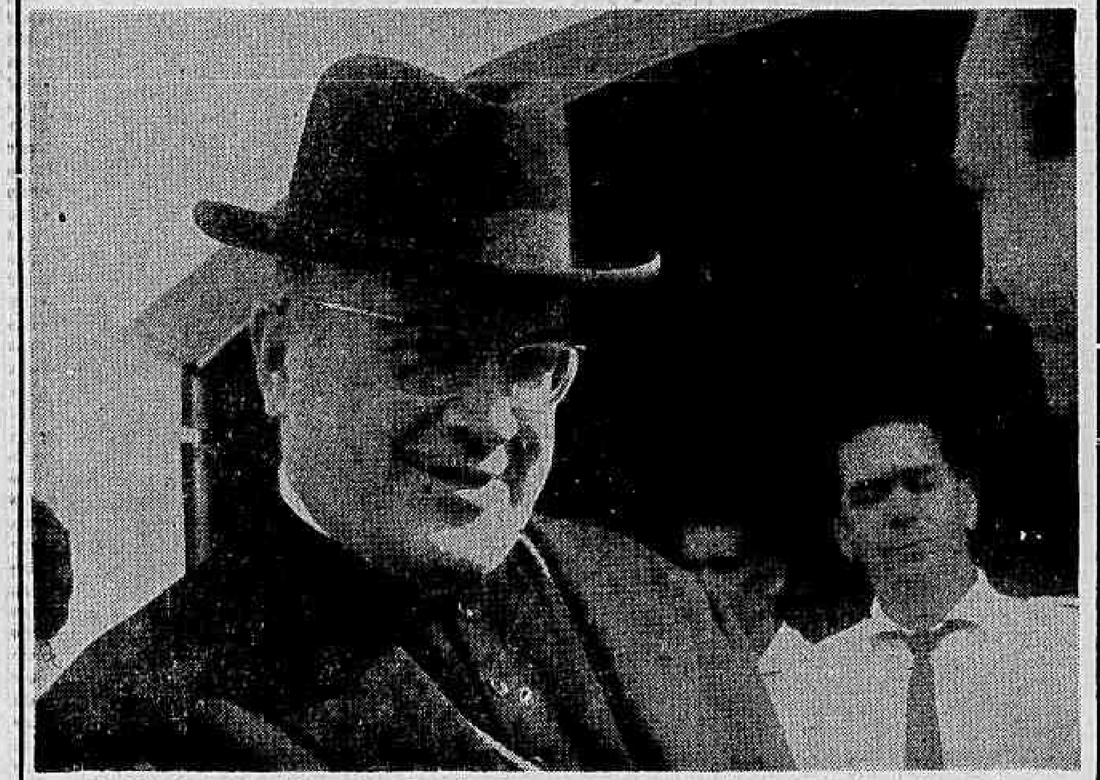

O Núncio Apostólico do Brasil, Dom Sebastião Baggio, regressou de Roma, onde participou do Concílio Ecumênico, referindo-se "aos excelentes resultados do conclave" e à importância das mensagens transmitidas ao mundo pela moderna Igreja Católica.

No mesmo avião veio o Bispo de Corumbá, Dom Ladislau Pais, segundo o qual "o sucesso obtido pelo Concílio se deve, especialmente, à atuação dos Bispos de todo o mundo, que deixaram de se portar como diocesanos para se interessarem especìficamente pelos problemas universais que a Igreja de há muito vem enfrentando em tôda parte." E salientou: "O êxito do Papa Paulo VI foi consagrado pela largueza de espírito que os Bispos mostraram na aprovação da reforma da Igreja Católica."

Jeff Thomas, espião

O ex-colunista social Jeff Thomas, que andou pela Ásia, segundo êle próprio diz, em "missão de espionagem", foi prato do dia no Galeão, ontem. Pediu aos colegas para "noticiarem que seu livro "Hong-Kong Secreto" deverá estar à venda nos próximos dias, pois já ficou pronto". Êle voltará ao Oriente, mas não a Hong-Kong: "Não poderia, pois faz, no tal livro, grandes revelações sôbre a vida no sudeste asiático".

Por fim, Jeff Thomas anunciou que sua noiva, "uma mulher extraordinária, que aparece freqüentemente no noticiário internacional", deverá chegar ao Rio sábado, "para passar o Natal a seu lado". Jeff não revela o nome da amada "para não haver tumulto no aeroporto, pois ela é figura muito conhecida".

Cada vez mais calor

O sol não chegou a brilhar fortemente, domingo e ontem, mas as praias estiveram cheias, porque o calor era abafadiço. No Hospital Sales Neto foram atendidos cêrca de oitenta casos de desidratação. Os casos mais recentes, não obstante a elevação da temperatura, têm sido normais, e sòmente 20 por cento dêles atingem o segundo grau, exigindo cuidados especiais.

O Serviço de Salvamento informou que "não ocorreram casos sérios de afogamento nesses últimos dias porque os banhistas em geral se retraem diante da água fria. Apenas o remador japonês Noiio Chata, que participa da Prova Humaitá, mereceu atenção especial: sentiu-se mal no domingo, sendo necessária a intervenção do Serviço de Salvamento.

Turismo estuda Cinema

O Secretário de Turismo da Guanabara, Sr. João Paulo Rio Branco, prometeu, ontem, estudar o problema do cinema nacional em relação ao turismo, criando, para isso, um departamento especializado, pois o assunto precisa ser tratado com seriedade, segundo frisou.

Quanto às declarações do cineasta Glauber Rocha, de que "um elemento estranho estava dirigindo a Comissão de Auxílio à Indústria Cinematográfica", o Secretário de Turismo as considera precipitadas, porque nem mesmo chegou a designar qualquer pessoa para substituir o Sr. Moniz Viana, que se exonerou da direção da CAIC.

Ao constatar estar havendo certa dúvida quanto ao pagamento integral dos prêmios outorgados pela CAIC, o Sr. João Paulo Rio Branco solicitou ao BEG os devidos esclarecimentos, "para que possa tomar providências. "Estamos estudando a legislação sôbre cinema na Guanabara, a fim de que sòmente sejam distribuídos financiamentos, auxílios e prêmios de acôrdo com a lei ", frisou o Secretário de Tursimo.

Feira terá Rainha

Como não poderia deixar de ser, a Feira Brasileira do Atlântico também terá sua rainha, a ser eleita dia 19, data do encerramento da promoção. Ela será escolhida entre mais de 50 recepcionistas, após desfiles preliminares nos dias 17 e 18. Além da rainha, o júri escolherá as Senhoritas Simpatia, Relações Publicas e Elegância.

Uma vez eleita, a rainha será "batizada" pelos homens-rãs, no lago do Pavilhão de São Cristóvão. O público também votará — e os votos concorrerão ao sorteio de dez Prêmios Hervy, incluindo um banheiro completo.

"Miss" Brasil, Maria Raquel de Andrade, fará parte do júri. As provas eliminatórias, de passarela, serão: elegância, desembaraço e simpatia. A vencedora ganhará, entre outros prêmios, uma viagem com estada paga, de 15 dias, na Bahia.

Noel desce no Lido

Prosseguindo com a programação dos festejos natalinos do IV Centenário, elaborados pela Secretaria de Turismo, o Papai Noel oficial do Brasil fêz ontem nova aparição pública descendo de um helicóptero, às 15 horas, na Praça do Lido, em Copacabana. A garotada aplaudiu intensamente o Papai Noel, chegando a invadir o palanque para entregar-lhe suas cartas e mensagens. Após a descida, Papai Noel desfilou em carro aberto pelas principais ruas da Zona Sul. Antecedendo a chegada houve um "show" infantil, com a apresentação de números circenses e números musicais pela Banda de Música da Casa do Pequeno Jornaleiro.

Ainda ontem, Papai Noel, que realizou verdadeira maratona, desceu também em Petrópolis, onde foram distribuídas cinco mil revistas infantis, oferecidas pela Rio Gráfica e Editora.

Santa Luzia, a Virgem protetora

Milhares de pessoas compareceram durante o dia de ontem à Igreja de Santa Luzia, a fim de participarem das comemorações do dia dedicado à protetora dos cegos. Enquanto as missas eram celebradas no altar-mor do templo os fiéis, em fila e portando frascos, iam receber um pouco da água milagrosa extraída de uma fonte aos pés da imagem da santa. Outros fiéis acendiam velas.

Com missa rezada às 10 horas, os alunos e diretores do Instituto Benjamim Constant comemoraram Santa Luzia. A Igreja de Santa Luzia, no centro da cidade, foi fechada provisória e exclusivamente para reformas. Não têm fundamento as notícias sôbre o fechamento definitivo do templo.

Marlene, a outra suspeita

TIROS ÀS DEZENAS

Cápsulas deflagradas: metralhadora e pistola

O Delegado Ari Leão, da 15ª Delegacia Distrital (Gávea), que chefia as diligências para apuração da chacina de quatro funcionários dos "Supermercados Peg-Pag», concretizada por assaltantes na noite de sábado para domingo, na Rua Bartolomeu Mitre, recebeu ontem à tarde um telefonema anônimo envolvendo no caso uma mulher, de nome Marlene, e um funcionário da Justiça, Ari Fernandes.

Sem querer dar qualquer informação sem antes ter a certeza de uma pista segura, o policial informou que mandaria verificar tal hipótese, embora a maioria dos policiais de serviço no caso (15ª DD, 3ª Subseção de Vigilância e Delegacia de Homicídios) acreditem na participação, no crime, de alguém ligado — atual ou anteriormente — ao próprio Supermercado.

A descoberta

O vigia Orlando Firmino Muniz, que trabalharia domingo no Supermercado vizinho do Hospital Miguel Couto, chegou por volta das 5,20 horas ao local e encontrou o portão dos fundos com uma parte arrancada. Estranhou e saiu à procura do outro vigia, Manuel Pinto de Oliveira, a quem iria substituir. Manchas de sangue chamaram sua atenção — segundo declarou — e tratou de comunicar o fato à um guarda da Polícia de Vigilância, de serviço no Pronto Socorro do Hospital.

O guarda, por sua vez, chamou a Rádiopatrulha, que atendeu com a guarnição 894, enquanto o fato também chegava ao conhecimento do Comissário Frederico, de serviço na 15ª DD, sediada a pouca distância. O comissário, levado pelas marcas de sangue, terminou por abrir a porta do frigorífico de verduras, onde encontrou, quase enfileirados, os cadáveres do vigia Manuel, do chefe da caixa, Emiliano Sousa Lima; do fiscal de caixa Valmir Alves Pimenta (sobrinho do Desembargador Alves de Sousa) e do encarregado de segurança, Lail Noronha Soares.

Os tiros

O perito Carlos Éboli, conversando ontem com o Delegado Ari Leão, afirmou que, pelos seus estudos iniciais do local e das 47 cápsulas de balas disparadas, encontradas no interior do frigorífico, os criminosos utilizaram dois tipos de arma: uma pistola militar tipo «45" e uma submetralhadora tipo "Ina». As balas eram antigas, com parte das cápsulas pintadas de verde, fabricadas por volta de 1959, aqui mesmo no Brasil. Vinte e nove delas foram de pistola, 17 de metralhadora.

Apesar da próximidade com o Hospital Miguel Couto, e com prédios da Rua Bartolomeu Mitre, pouca gente apareceu para dizer que ouviu os tiros. Moradores da Rua Marques Canário, 20, situada perto, disseram têrem percebido disparos em tôrno das 5 horas da manhã, o guarda noturno Severino Belarmino de Sousa, que dá serviço no Clube de Regatas Flamengo disse, porém, que às 2,20 horas da madrugada ouviu perfeitamente vários disparos, juntamente com o encarregado do bar do clube, José Pedro.

— Eram disparos surdos, primeiro como uma rajada, depois compassados, mas seguidos. Corri pela Praça Santos Dumont para vêr se encontrava alguma coisa, mas nada vi. Ninguém na rua, nem mesmo um carro parado. Os disparos eram abafados, assim como dinamite explodindo em pedreira — explicou o guarda.

As duas informações confundiram a Polícia, ainda mais porque o vigia da noite, Manuel (um dos mortos) deveria marcar, num relógio especial, um cartão de fiscalização de 10 em 10 minutos, à partir das 22 horas. Foi constatado, porém, que o cartão não sofreu qualquer picote, acreditando, por isso, a Polícia, que o assalto tenha sido praticado entre 20 e 22 horas. Em favôr dessa crença, há ainda o fato da presença, ainda no supermercado dos demais funcionários, além do vigia, pois, normalmente, êles nunca passavam das 22 horas no local de trabalho.

O endurecimento dos corpos colocados no frigorífico dificultou ainda mais à perícia descobrir a hora exata do crime. O único indício, além das suposições mencionadas, é o fato do relógio do vigia ter parado às 21,30 horas.

Nenhum dos mortos tinha menos de dez perfurações a bala. O vigia Manuel levou 18 tiros, segundo a perícia. todos desferidos à queima-roupa. O guarda do supermercado, Lail, dispunha de um revólver calibre 38, que até agora não foi encontrado e que não deve ter sido disparado, pois nenhum projétil usado nêsse tipo de arma apareceu no local do crime.

A Polícia supõe que os ladrões, ao entrarem no supermercado, atrairam alguém ao portão, pela presença de algum conhecido. Depois de praticado o assalto, contra o qual não deve ter havido resistência, os bandidos fizeram a chacina exatamente para evitar que um dos presentes apontasse a tal pessoa conhecida dos que trabalham no supermrecado.

O supermercado dá frente para a Rua Bartolomeu Mitre e um dos lados para a Rua Marques Canário. As portas da frente já estavam fechadas quando os bandidos chegaram. Êles entraram pelo portão de madeira que fica na rua lateral, bem próximo ao muro que o divide com o Hospital Miguel Couto. Uma das partes que compõe o portão (tipo porteira de fazenda) estava fora do lugar.

Os bandidos, usando um elemento conhecido dos funcionários, atraíram a atenção do vigia, que veio abrir sendo então agarrado pelos demais, que surgiram de surprêsa e o obrigaram a levá-los para o interior.

Tal elemento conhecido, segundo a Polícia, deveria conhecer perfeitamente os hábitos da casa, inclusive do funcionamento das caixas e da hora de conferência da féria diária. Sabia, inclusive que, naquela noite, deveriam estar nos cofres da casa mais de 50 milhões de cruzeiros, por ser sábado.

O gerente do supermercado, José Roberto de Sousa, afirmou ontem que no cofre roubado (existiam dois, apenas um foi aberto) não estavam mais de 4 milhões de cruzeiros, pois, diàriamente, a receita da casa é recolhida a um Banco. Disse também não ser verdade que os bandidos tenham tocado em qualquer produto destinado à venda. Até mesmo um saco de galinhas, encontrado, numa rua próxima, não pertencia ao "Peg-Pag". A Polícia não encontrou impressões digitais e acredita que os quatro funcionários foram mortos dentro do frigorífico.

Na tentativa de elucidar o crime, a Polícia está ouvindo o gerente da casa, examinando as fichas dos últimos empregados demitidos e dos 58 que permanecem à serviço do supermercado. Parentes dos mortos foram ouvidos também.

A Polícia está procurando localizar dois ladrões de automóveis, Roberto Marques de Figueiredo («Beca») e Flávio Vilar Lírio, o primeiro envolvido num roubo de 18 milhões de cruzeiros no Departamento de Corrêios e Telégrafos, e o segundo chefe de uma quadrilha, que fundou depois de fugir sensacionalmente do Forum, onde fôra levado para julgamento.

Pelo telefonema que recebeu de um anônimo, o Delegado Ari Leão soube que, no sábado, à pedido de um tal Ari Fernandes, funcionário da Justiça, a prostituta Marlene — mulata e alta, conhecida em Copacabana — procurou um motorista de táxi para fazer "um serviço muito bem pago na Gávea".

O vigia Orlando Firmino Muniz, que encontrou o portão aberto e chamou a atenção das autoridades para o fato, está sendo olhado com muito cuidado pelas autoridades policiais, que mantém sôbre êle uma suspeita, que não querem deixar transparecer para não cometer nenhuma injustiça.

Dois funcionários mortos no bárbaro crime foram enterrados ontem no Cemitério do Catumbi. O terceiro foi enterrado no Irajá e o quarto na Ilha do Governador. O Desembargador Alves de Sousa, tio do jovem Valmir, compareceu ontem à 15ª DD., para pedir ao Delegado Ari Leão que o avissase de qualquer novidade. Afirmou que em sua longa carreira se acostumara a ver de tudo, "mas isso foi cruél de mais».

Valmir trazia em seu poder, quando foi assassinado, documentos, fotos e atestados que usaria para participar de um concurso de admissão a um bom cargo na Conpanhia Telefônica Brasileira. Possuia o retrato da namorada e de parentes, que o consideravam um ótimo rapaz, trabalhador e honesto.

Rio é o paraíso do crime

O pavoroso latrocínio do Mercado Peg-Pag é apenas seqüência de uma onda de crimes que vem assolando a Guanabara dêsde a última batalha do pleito eleitoral, onde a Polícia, sem saber quem ia ganhar, parou pràticamente.

Até hoje, quando foi empossado recentemente o nôvo Govêrno e o nôvo Secretário de Segurança, não se sabe quem dirigirá a Vigilância. Outros órgãos-chaves continuam parados.

O crime do frigorífico por sua barbaridade, em matéria de semelhança, só pode ser comparado a um outro latrocínio, ocorrido em Olaria, quando tôda uma família — pai; mãe, empregada e uma menina de cinco anos — foram abatidos por dois monstros.

Mas, com requintes de gangsterismo — comparado quase que ao praticado por Al Capone, na chamada "Noite de São Bartolomeu" — é o primeiro e mais intrincado.

Nos últimos meses os assaltantes — e isso começou com o fim do ESQUADRÃO DA MORTE, cujos detetives, após a morte de Le Coq — foram dispersados para diversas Distritais — vêm pondo o Rio em polvorosa.

Basta lembrar o assassinato do arquiteto norte-americano Frederick Van Ness, êsse, e mais o assassinato dos PVs, em Vila Kennedy; o assassinato do jovem Fraguito, num borracheiro em Laranjeiras. A morte do bancário Valmir, ocorrida em Cachambi, sem falar, agora, na morte da secretária, em Copacabana, até hoje sem solução, e, também a morte do escrivão Diogo, no Flamengo.

Uma quadrilha composta de nove pivetes, confessou a morte do herói americano e mais seis outros latrocínios, que não haviam sido esclarecidos, afora sessenta casos de assaltos, onde pelo menos 18 vítimas foram baleadas, mas sem casos fatais. Como esta quadrilha, que usava dois motoristas de táxis-mirins para matar e saquear, existem outras, na cidade, agindo abertamente.

E tudo se torna mais difícil quando a Polícia Militar e a Polícia de Vigilância recrutam jovens, para suas fileiras, muitos dos quais têm que expulsar mais tarde, por não honrarem as corporações.

Assim está a cidade.

JÁ COMEÇOU A CAÇA AOS ASSASSINOS

Govêrno Chama Oposição Para Diálogo Democrático

Diario Carioca

Fundado por J. E. DE MACEDO SOARES em 1928

Rio de Janeiro, têrça-feira, 14 de dezembro de 1965

ANO XXXVII — N.º 11.673

O Ministro Juraci Magalhães exortou ontem a Oposição a dar sua colaboração ao Govêrno, opinando acêrca do próximo Ato Complementar n.º 4-A e dos projetos que o Govêrno vier a formular para envio ao Congresso. Isto se deu durante a visita que lhe fizeram ontem o Senador Oscar Passos e o Deputado Vieira de Melo, presidente e Líder Parlamentar do Movimento Democrático Brasileiro. O Ministro da Justiça considerou a formação do Partido Oposicionista como uma vitória do regime, pois possibilita o diálogo democrático.

O Senador Oscar Passos declarou, ao sair, que o Partido que presidirá fará uma oposição verdadeira, inflexível, voltada exclusivamente para os interêsses nacionais.

O Ato Complementar n.º 4-A, segundo fonte Parlamentar, estabelecerá o sistema de eleição indireta para o Govêrno e Prefeituras municipais, regulamentação das sublegendas e do voto distrital, e outras alterações. (Leia na pág. 4)

Sussekind no TST recebe a toga solene

O ex-Ministro do Trabalho, Sr. Arnaldo Sussekind, tomou posse, ontem, às 14h, do cargo de Ministro togado do Tribunal Superior do Trabalho, em sessão solene presidida pelo Ministro Astolfo Serra. Compareceram ao ato o Embaixador da Espanha, Sr. Jayme Alba, os Ministros Juraci Magalhães, Peracchi Barcelos, Roberto Campos, representantes dos Ministros das três Pastas militares, Desembargadores, Juízes, altos funcionários do Executivo, diretores do Ministério do Trabalho e Previdência Social, e outras pessoas gradas.

Falou em nome do TST o Ministro Hildebrando Bisaglia, ressaltando as qualidades jurídicas do recém-empossado, e destacando, sobremodo, suas várias obras no campo jurídico-trabalhista. Coube ao Sr. Luís Augusto do Rêgo Monteiro, Procurador-Geral da Justiça do Trabalho, saudar o Sr. Arnaldo Sussekind, lembrando a passagem e a carreira do nôvo Ministro pelos mais importantes postos do MTPS. (Página 2)

Maugham será cremado

NICE (UPI-Reuters-DC) — Somerset Maugham agarrava-se ontem à vida, ainda em estado de coma por efeito de um derrame cerebral, mas os médicos não tinham esperança de salvá-lo. Maugham foi internado sábado na Clínica Anglo-Norte-Americana, depois de sofrer o derrame em sua vila de Cap Ferrat, na Riviera.

O Dr. George Razanoff, médico e amigo do escritor há muitos anos, revelou que Maugham melhorara ligeiramente na noite de domingo para ontem, mas que não havia esperanças de recuperação, pois a circulação sangüínea estava bloqueada no cérebro.

Alan Searle, secretário e companheiro constante de Maugham nos últimos trinta anos, revelou que o escritor deseja ser cremado e ter as cinzas depositadas na Catedral britânica de Canterbury. Maugham educou-se na King's Scholl de Canterbury e sempre falou com emoção nos dias que passou ali.

"Ao expressar sua última vontade — disse Searle — Maugham pediu-me que fizesse a última viagem com êle ao crematório de Marselha, já que fizemos tantas viagens juntos. Searle explicou também porque a única filha de Maugham, Lady Elizabeth Hope, nascida do curto casamento de Maugham, não viajou à Riviera para fazer companhia ao pai: "Êle está inconsciente e não poderia falar-lhe. Também não creio que venha quando êle expirar."

Maugham e a filha estiveram muito tempo distanciados, mas se reconciliaram há 2 anos, quando Lady Elizabeth teve ganho de causa num processo que moveu contra o pai, para impedir que fizesse de Searle seu filho adotivo e herdeiro.

No domingo, o Dr. Razanoff previu que Maugham não viveria mais do que 24 a 36 horas. Ontem, porém, depois de um exame, afirmou que o escritor estava melhor que à noite, mas que não tinha "chances" de sobreviver. Maugham completaria 92 anos daqui a um mês.

O TEMPO

Bom, com nebulosidade, Temperatura: Elevada, Ventos: Nordeste a Norte fracos. Visibilidade: Boa, Máxima: 33,7 (Praça Barão de Corumbá). Mínima: 22,7 (Eengenho de Dentro).

O DÓLAR

O dólar-papel foi cotado no fechamento a Cr$ 2.210 (Praça Barão de Corumbá). Mínima: 22,7 (Engenho de

Cruzeiro não tem prazo

O Cruzeiro Nôvo não tem prazo para entrar em circulação. A medida será executada após a estabilização da moeda, prevista pelo Govêrno para o segundo trimestre de 1966.

A informação é do Gabinete do Ministro Roberto Campos.

Assim, fica desmentida a notícia de que o Banco Central da República tenha recebido ordem para, dentro de sessenta dias, organizar o nôvo mecanismo financeiro.

Corintians não vende Silva

SÃO PAULO (Sucursal) — O presidente Fadel Fadel, do Flamengo, estêve conversando com o Sr. Wadih Elu, presidente do Corintians tentando comprar o passe do atacante Silva. Chegou a oferecer cento e cinqüenta milhões de cruzeiros, o que não foi aceito pelo clube corintiano, que preferiu manter o "Garça de Ébano" emprestado ao grêmio da Gávea até o dia 31 de março, quando se esgotará o prazo dado a um empresário italiano para venda do craque no mercado europeu.

O Sr. Fadel Fadel foi ao ponto de também oferecer Aírton além dos milhões. Nem isso demoveu o Sr. Wadih Elu. Igualmente, a proposta da assinatura de um documento, fixando prioridade para o Fla em caso da não-venda de Silva para a Itália, não foi acolhida pelo mentor corintiano.

Dessa forma, Silva ficará no Flamengo até 31 de março em caráter de empréstimo, aguardando o Sr. Fadel Fadel as propostas que porventura virão a fim de saber como poderá manter o excepcional atleta nas suas fileiras.

O Sr. Fadel Fadel retornará ainda hoje ao Rio de Janeiro.

'Gemini-6' tenta de nôvo amanhã

Os técnicos que trabalham sem descanso em Cabo Kennedy, para lançar ao espaço, amanhã, a nave espacial "Gemini-6", que não pôde subir domingo, acharam ontem uma tampa de material plástico abandonada por descuido no gerador de gás do foguete "Titã II". Porta-vozes da Administração Nacional de Aeronáutica e do Espaço informaram que o defeito será corrigido e que, com o lançamento, amanhã, o "Gemini-6" estará em órbita para encontrar-se com o "Gemini-7".

A descoberta da tampa de plástico comprovou também que os astronautas Walter Schirra e Thomas Stafford não sofreram perigo de vida quando o foguete "Titã" não conseguiu erguer-se do solo: se a combustão não falhasse no momento em que falhou, falharia um segundo depois e o foguete permaneceria inerte.

O Presidente Johnson declarou em Austin, no Texas, que maior que sua decepção pelo malôgro do lançamento foi sua admiração pela coragem e pela serenidade dos astronautas, num momento em que não tinham como avaliar o perigo. Schirra, como comandante da astronave, poderia ter ligado os ejetores que os libertariam — a êle e a Stafford — da prisão da cápsula. Mas isso tornaria impossível a remontagem da nave a tempo de alcançar o "Gemini-7" no espaço.

No "Gemini-7", os astronautas Frank Bormann e James Lovell continuam batendo todos os recordes de permanência no espaço. (Página 7)

CEGOS VENCEM NA MÚSICA

No dia de Santa Luzia, a protetora dos cegos, a Banda do Instituto de Cegos Padre Chico, de São Paulo, venceu o Concurso Nacional de Bandas Escolares, no Teatro Municipal. Criada a 4 de abril de 1960, é regida pelo maestro Luís Gosling e se compõe de 25 elementos. Receberá o prêmio de Cr$ 1 milhão e viagem a Brasília, com estada de uma semana para todos os seus componentes. As outras Bandas finalistas foram a Laudímia Trotta, da Guanabara; Banda Deputado Paulo Sarazate, do Ceará; e Banda do Colégio Salesianos de Santa Rosa, do Estado do Rio, que obteve o segundo lugar.

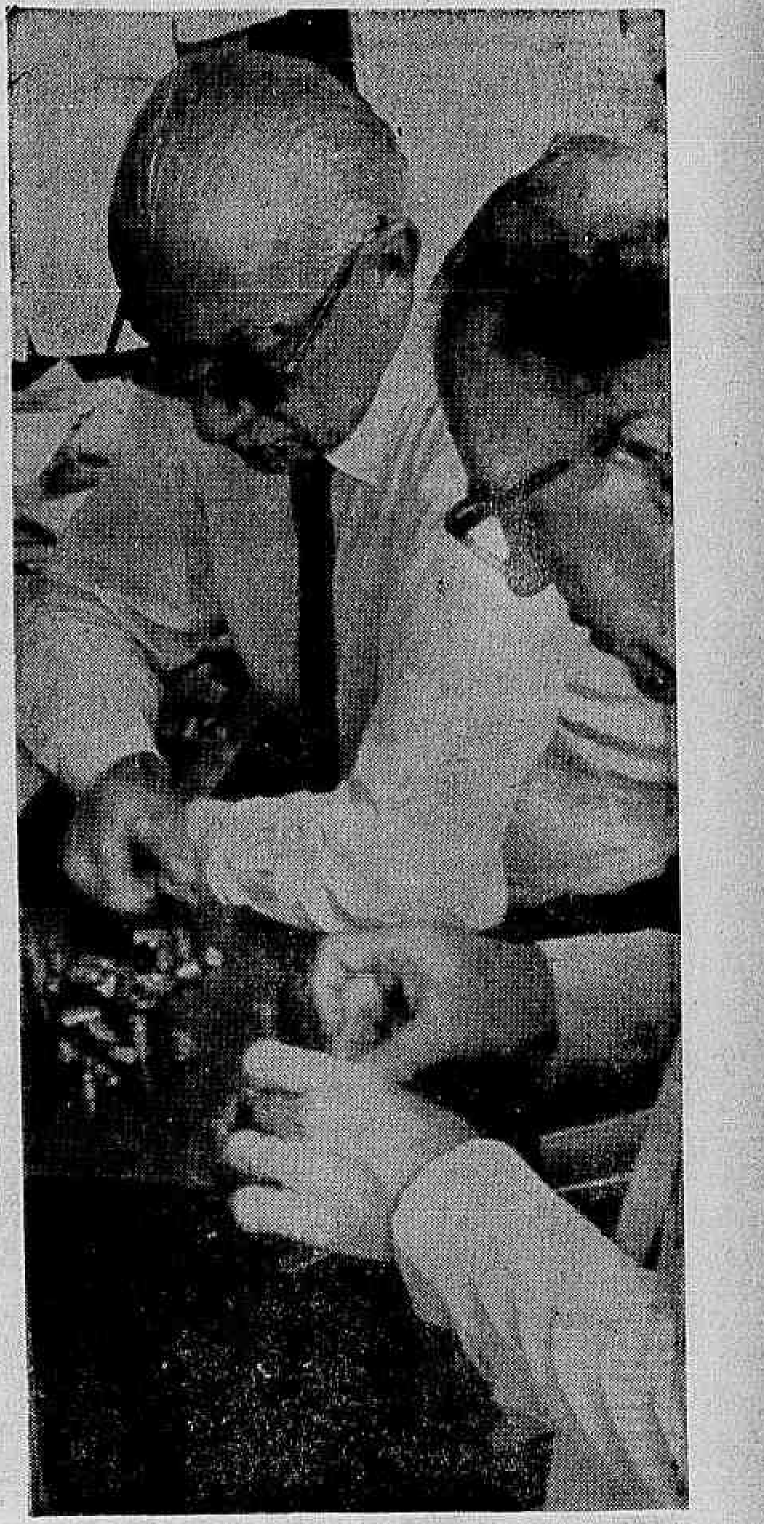

A Polícia já tem duas pistas para esclarecimento do bárbaro latrocínio ocorrido na madrugada de sábado para domingo, no Supermercado "Peg-Pag", na Gávea, quando foram encontrados quatro corpos crivados de balas, no frigorífico: o vigia Manuel, o chefe de caixa Emiliano Sousa Lima, o fiscal de caixa Valmir Alves Pimentel, sobrinho do Desembargador Alves de Sousa, e o encarregado da segurança, Lail Noronha Soares.

Ambas as pistas referem-se a mulheres. Duas ladras, descobertas quando se apoderavam de desodorantes, foram detidas por Lail, espancadas e fichadas — e ao serem libertadas, teriam jurado vingança imediata. Vingança terrível — se êste foi o caso — porque nenhum dos mortos tinha menos de dez perfurações a bala (metralhadora "Ina" e pistola calibre "45"). Um telefonema anônimo informou o Delegado Ari Leão de que, no sábado, Marlene, uma mulata alta, conhecida em Copacabana, procurara um motorista de táxi para "um serviço muito bem pago na Gávea".

Mas a Polícia não despreza outras possibilidades. Pelo fato de terem sido usadas armas militares, investiga-se a ligação dos funcionários do Supermercado com soldados do 8.º Grupo de Artilharia de Costa.

O Governador Negrão de Lima reuniu-se ontem com o Secretário de Segurança, General Dario Coelho, Superintendente de Polícia Judiciária, Dr. Olavo Rangel, e Chefe do DFSP na Guanabara, General Aírton Salgueiro, a fim de acertar medidas sôbre o policiamento da Cidade. E determinou mobilização de todos os efetivos policiais no combate ao crime. Na foto, Ari Leão examina as cápsulas deflagradas pelos assassinos. (Página 12 e editorial na página 4)

De Gaulle terá 57% na segunda eleição

PARIS (UPI-Reuters) — Os partidários do Presidente De Gaulle ficaram animados ontem com os resultados de uma pesquisa de opinião pública publicados por um semanário da Oposição, melhorando as perspectivas de vitória do Presidente no escrutínio de domingo.

Alguns observadores já diziam que as "chances" estavam empatadas. Mas a pesquisa do "L'Express" apresenta 57% para De Gaulle e 43% para François Mitterrand.

"É muito pouco provável, embora não impossível — diz o semanário — que De Gaulle perca as eleições de domingo."

Segundo se informava ontem, o Presidente reafirmará hoje à noite, na TV, sua posição ante as questões nacionais e internacionais. De Gaulle aproveitará a oportunidade para apresentar ao povo francês uma mensagem eleitoral decidida, afastando-se de sua anterior posição de não fazer campanha eleitoral no período de eleições.

Para soldas de responsabilidade...

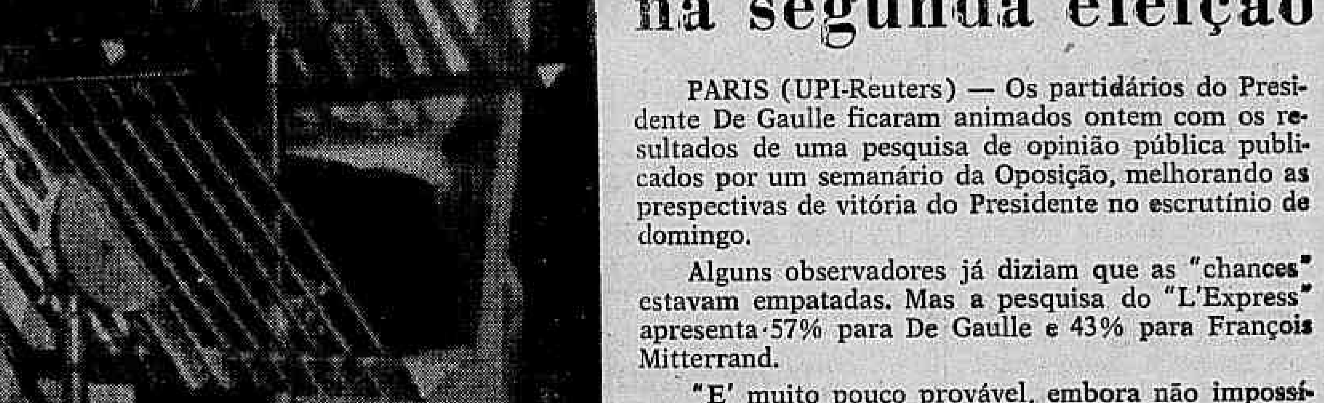

ELETRODOS ESAB-OK

–Mundialmente afamados–

GR=19 X

Cinco mil servidores do MV para Brasília

DC-informa

TRENS — De hoje a sábado os trens não pararão de 9 às 16 horas, nas estações de Mangueira, Rocha, Riachuelo e Sampaio, parando entretanto em São Francisco Xavier e nas demais do trecho. De hoje a sexta os trens não pararão das 10 às 16 horas em Encantado, parando em Quintino e Piedade.

ASSEMBLÉIA — O Sindicato dos Empregados em Indústrias Farmacêuticas convoca membros para assembléia-geral, dia 17, a fim de discutir revisão salarial.

PAPAI NOEL — O Papai Noel oficial do Brasil seguiu ontem para o Ceará, a fim de se apresentar em Fortaleza. Regressará sexta-feira.

FILOSOFIA — A Sociedade Brasileira de Filosofia convocou membros para eleição de nôvo presidente, dia 22, às 16 horas.

ASSESSÔRES — O Ministro Interino da Viação, Almirante Tornaghi, nomeou o Engenheiro Mengálvio da Silva Rodrigues subchefe de seu gabinete.

COLÉGIO MILITAR — Hoje, às 11 horas, posse do nôvo Comandante, General Arnaldo Marques.

ESPADAS — Os novos generais-de-brigada receberão hoje suas espadas, no Ministério da Guerra.

PEDRO II — Às 17 horas, encerramento dos cursos de Altos Estudos no Colégio Pedro II.

PALESTRA — O Governador eleito do Maranhão, José Sarnei, pronunciará palestra hoje às 17 horas sôbre desenvolvimento do Nordeste, no Centro Industrial do Rio de Janeiro.

CONFERÊNCIA — Dia 16, às 17 horas, conferência do Professor Ovídio Cunha, no IBGE, sôbre Política Agrária e Reforma Agrária.

ELOS CLUBE — Tomará posse, dia 17, a nova diretoria do Elos Clube do Rio de Janeiro, encabeçada pelo Marechal Augusto Maggessi.

DER — O Engenheiro Paula Soares tomará posse hoje, às 11 hroas, no cargo de Diretor do Departamento de Estradas de Rodagem da Guanabara.

ENCERRAMENTO — Amanhã às 9 horas, o Presidente Castelo Branco presidirá as solenidades de encerramento de cursos na Escola do Comando e Estado-Maior do Exército.

POSSE — Amanhã, às 15 horas, posse do General Rafael de Sousa Aguiar, no comando da Primeira Região Militar.

ENGENHARIA — Dia 19, às 15 horas, início das comemorações do Natal do Filho do Engenheiro, no Clube de Engenharia.

AGRICULTURA — O agrônomo Maurício Rangel Reis assumirá, hoje, às 11 horas, o cargo de Secretário-Geral do Ministério da Agricultura, em solenidade presidida pelo Ministro Nei Braga.

Mais energia na Leopoldina

Uma estação receptora de 50 mil kVA de capacidade está sendo construída pela Rio Light na Rua Ministro Moreira de Abreu, em Olaria, para resolver os problemas de energia elétrica ao longo da Avenida Brasil e da Estrada de Ferro Leopoldina, abrangendo a região compreendida entre Bonsucesso e Cordovil e as Ilhas do Governador e Paquetá.

A Rio Light empregará cêrca de Cr$ 2 bilhões na realização dessa obra cuja construção prossegue com a montagem das estruturas de 25 e 132 kV e da casa de contrôle, já estando assentadas as bases para instalação do banco de transformadores e anunciando-se para êste mês a colocação das rêdes aéreas para interligação com o sistema, a 25 kV.

PRODUTOS DE VALOR

JURUPITAN

Combate as cólicas e as congestões do fígado os cálculos hepáticos • icterícia

CHA MINEIRO

Indicado contra reumatismo gotoso e artritismo · moléstias da pele e nos rins como diurético [illegible]

FLORA MEDICINAL

J. Monteiro da Silva Ltda.

193 — Sete Setembro — 195

Tel.: 13-7726 - Rio

Sete militares em julgamento amanhã

O Conselho Permanente de Justiça da Terceira Auditoria de Guerra julgará, amanhã, a partir das 13 horas, os Capitães João Jones da Silva Ribeiro, Ailton Franco, o Tenente Paulo Antônio Pinto Kelly, os Sargentos Clécio Lôbo de Carvalho, Evi Rodrigues Vieira, Firmo Alves de Freitas, e o cabo Aroldo Cristóvão de Lima acusados de atividades subversivas quando serviam no 4.º Grupo de Canhões 90 Antiaéreos e incursos nos artigos 134 e 135 do Código Penal Militar e na Lei de Segurança Nacional.

O Juiz-Auditor Jacob Goldemberg, da Terceira Auditoria de Guerra enviou, ontem, para a Auditoria de Correição do Superior Tribunal Militar, a fim de ser distribuído para uma das sete Auditorias Militares (Exército Marinha e Aeronáutica), o IPM instaurado no Instituto de Belas-Artes da Guanabara, para ali apurar atividades subversivas.

Apenas o Professor Luís Carlos Pereira figura como indiciado. Entretanto, por ocasião da remessa dos autos àquela Auditoria, o General Nilo Chaves Teixeira, Encarregado do IPM, fêz suas justificações, afirmando, inclusive, que "a remessa é feita em se considerando que não foi constatada a existência de atos captuláveis nas Leis que definem os crimes militares e os contra o Estado e a Ordem Política e Social, mas sim algumas irregularidades praticadas pelo então diretor, Professor Luís Carlos Pereira".

Deu entrada na Terceira Auditoria de Guerra, em cumprimento ao Ato Institucional n.º 2, o IPM (com dois volumes e seis anexos) instaurado na Comissão de Planos do Carvão Nacional, para apurar atividades subversivas de vários militares e civis.

Figuram como indiciados, o Tenente-Coronel José Niepce da Silva Filho e o Sr. Lélio Telmo de Carvalho. Nessa fase do inquérito, o militar foi inquirido pelo então Encarregado do IPM, Tenente-Coronel Alfredo Correia Lima, e ao ser perguntado como explicava a movimentação notada em seu gabinete de diretor daquela Comissão, durante o dia 31 de março de 1964, respondeu que "não podia se recordar de quem estêve em seu gabinete, mas que acredita tenha sido uma movimentação natural face à situação reinante, e que se não lhe falhou à memória, teve mesmo uma reunião do Conselho neste dia." Perguntado depois, por que compareceu àquela Comissão no dia 2 de abril de 1964, respondeu que "o fêz normalmente, como dia de trabalho normal que não esperava ser prêso porque não via razão para isso." Adiante, foi perguntado se tinha fatos a alegar e mais alguma coisa a declarar, respondendo que "rebate as acusações gerais que lhe foram feitas, no sentido de cumprir no CPCAN um programa de radicalização e corrupção; que a substituição de uma única pessoa da Administração, não se deveu, como ficou declarado anteriormente, no seu anticomunismo, mas sim a necessidade de ter na chefia da Divisão Administrativa, um elemento de sua estrita confiança."

Obstetra está a favor do contrôle

— Deve haver contrôle de natalidade planificado conscientemente, restrito ao casal e de sua inteira responsabilidade — declarou ao DC o obstetra Álvaro Aquino Sales. Continuando, afirmou que o ideal seria o Govêrno orientar a população, agindo de acôrdo com os problemas que cada região do Brasil apresenta: sociais e econômicos. Seria um trabalho que deveria estender-se por tôda a Nação, criando em cada núcleo habitacional, «grupos pilotos» que ficariam encarregados de instruir o resto dos habitantes a respeito do contrôle de natalidade.

O Padre Leme Lopes, ouvido pela reportagem, esclareceu o ponto de vista da Igreja frente ao problema da concepção, dizendo que «a Igreja afirma primado da moral sôbre a vida humana e, portanto, não admite processos que tentam impedir direta e positivamente a concepção. Apenas o método que se refere à escolha do tempo pode ser empregado, havendo razões sérias que o justifique. O Papa Paulo VI confirmou as normas traçadas por Pio XII a respeito, condenando o emprêgo de métodos que de modo positivo visam exclusivamente a impedir a concepção. Prometeu que dará uma palavra a respeito quando, em consciência, julgar que o deve fazer. Lembrou que se deve aumentar o pão da mesa da família humana e não diminuir-lhe os convivas por métodos imorais».

Escola em três turnos ensina menos

A Diretoria do Departamento de Educação Primária professôra Maria Mesquita Siqueira, em suas primeiras atividades à frente daquêle órgão, classificou de prejudicial o sistema de três turnos praticado nas escolas públicas.

Espera a professôra Maria Siqueira que, com a construção de novas escolas, possa paulatinamente abolir êsse sistema. Entretanto, enquanto não se resolve o problema de ampliação da rêde escolar, continuará a respeitar o sistema impôsto pela administração passada.

A Diretora do Departamento de Educação Primária diz que o nível de aprendizagem dos alunos diminuiu bastante, com a redução do tempo de estudo, esclarecendo que êsse sistema só serviu para aumentar o número de alunos matriculados, prejudicando entretanto, o nível de aprendizagem.

"A Estrêla é o Limite"

"A mais bonita loja de brinquedos da cidade"

Vá agora mesmo comprar o brinquedo do seu filho

Lá você encontrará brinquedos de todos os tipos, das afamadas marcas "ESTRÊLA"

"Diretamente da fábrica"

Rua Vde. Rio Branco n. 385

Niterói – Est. do Rio

AUTO VIAÇÃO NATIVIDADE LTDA.

Sede: Av. Amaral Peixoto, s/n — Tel. 39

NATIVIDADE — ESTADO DO RIO

Linhas e horários que faz a Auto Viação Natividade Ltda.

RIO x TOMBOS

Saídas do Rio diàriamente — 7h e 23h

CIDADES SERVIDAS:

Leopoldina — Muriaé — Patrocínio — Eugenópolis — Estância Mineral Raposo — Natividade — Porciúncula — Tombos.

RIO x ALEGRE

Saídas do Rio diàriamente — 6h15m e 21h30m

CIDADES SERVIDAS:

Leopoldina — Muriaé — Patrocínio — Estância Mineral Raposo — Natividade — Varre Sai — Prata — Guaçuí — Celina — Alegre

Sussekind Ministro do TST

Em solenidade presidida pelo presidente do Superior Tribunal do Trabalho, Ministro Astolfo Serra, e na presença de Ministros, Embaixadores e Procuradores, tomou posse ontem, às 14 horas, na sala de Sessões do Ministério do Trabalho, no cargo de Ministro ao Tribunal Superior do Trabalho, o ex-Ministro Arnaldo Sussekind.

A posse, assistida por representantes de órgãos trabalhistas, foi iniciada pelo vice-presidente do Tribunal, Ministro Hildebrando Bisíglia, que saudou o empossado, fazendo uma retrospectiva de sua carreira, discorrendo sôbre o seu trabalho em postos e delegações. O Ministro Sussekind foi saudado ainda pelo Procurador-Geral da Justiça do Trabalho, Sr. Luís Augusto do Rêgo Monteiro.

Agradecendo, o Ministro Arnaldo Sussekind discorreu sôbre a evolução do direito trabalhista, que objetiva dar a cada um de acôrdo com as suas necessidades e elogiou a política trabalhista do Presidente Castelo Branco. Após o discurso, o Sr. Arnaldo Sussekind recebeu cumprimentos no Gabinete do Ministro do Superior Tribunal do Trabalho.

Esso dá o máximo à literatura

Foram lançados ontem, em coquetel às 18 horas, no Museu de Arte Moderna, as bases do "Premio Esso de Literatura", concurso patrocinado pela Esso Brasileira de Petróleo em combinação com o "Jornal de Letras", destinado a premiar o melhor trabalho literário (ensaio), não publicado, sôbre tema brasileiro, de estudante universitário.

Ao aluno de nível superior, autor do trabalho classificado em primeiro lugar, será concedido um curso de férias, intitulado "Língua e Cultura Portuguêsa", na Universidade de Coimbra, no período de julho a agôsto do ano vindouro, incluídos passagem e estadia. Os segundo e terceiro colocados ganharão prêmios de Cr$ 800 e Cr$ 500 mil, respectivamente.

Engenheiro comemorou seu dia

O Dia do Engenheiro foi comemorado, ontem, no sindicato da classe, com uma solenidade de congraçamento entre velhos e novos profissionais.

O presidente do Sindicato, Sr. Marcelo Cunha, procedeu à entrega de diplomas e medalhas aos sócios colaboradores que mais se destacaram nas atividades do sindicato. Foi também inaugurada uma placa de bronze, comemorativa à Lei de 1933 que regulamentou a profissão do engenheiro. À noite, foi servido um coquetel, depois da palestra do Engenheiro Mauro Viegas sôbre o Dia do Engenheiro.

MVOP tem plano de saneamento

O Almirante interino Newton Tornaghi, Ministro da Viação, encaminhou ontem projeto de Decreto do Presidente da República, estabelecendo o nôvo Plano Preferencial de Obras e Serviço a ser executados pelo Departamento Nacional de Obras de Saneamento, em todos os Estados e Territórios da Federação.

As obras e serviços do Plano Preferencial terão programação anualmente aprovada pelo Conselho Deliberativo do DNCS, e, na sua realização, serão aplicadas as respectivas dotações e recursos do Fundo Nacional de Obras do Saneamento.

O Plano preferencial incluirá e prevê soluções de todos os serviços de abastecimento de água, obras de saneamento e construções de barragens hidrelétricas.

Cinco mil funcionários do Ministério da Viação, incluindo autarquias e órgãos vinculados ao MVOP, serão transferidos para Brasília até o fim do ano. A migração de servidores é conseqüência da mudança de diversos órgãos da Pasta para a Capital Federal.

Um grupo de trabalho está ultimando os estudos para que já, em janeiro problema da transferência esteja solucionado. O General Pélio Ramalho e o Professor Durval Coutinho Lôbo estudam com o GT do MVOP, em Brasília e com o Banco Nacional da Habitação a transferência dos funcionários. Do MVOP na GB serão transferidos cêrca de 800 servidores. Os outros serão designados para servir no Distrito Federal. Os funcionários mais antigos porém, serão preteridos pelos novos, permanecendo no Rio.

O General Aguinaldo Campos, que também examina o assunto revelou que a transferência será feita com a máxima urgência. O Ministro da Viação já pediu aos órgãos vinculados e às autarquias, informações rápidas. Nesse sentido, o General está mantendo entendimentos com distritos rodoviários e ferroviários, bem como através de agências do DCT e hospitais ao longo do percurso Rio-Brasília, para facilitar o encaminhamento do pessoal transferido do Rio.

BC ignora Cr$ Nôvo em março

A respeito de notícias publicadas em um vespertino da Guanabara, segundo as quais o Ministro Roberto Campos, do Planejamento, teria afirmado que o cruzeiro-nôvo entraria em circulação a partir de 1. de março do próximo ano, o Sr. Henrique Celso Sardoli, da Gerência de Meio de Circulação do Banco Central da República, declarou ao DC não ter conhecimento de qualquer providência neste sentido, estando à espera de instruções do Conselho Monetário Nacional.

O Sr. Sardoli também não confirmou a notícia de que o Govêrno teria dado ao Banco Central o prazo de sessenta dias, a contar de 1. de janeiro de 1966 para organizar o mecanismo de circulação do nôvo meio circulante do País. Afirmou que nos próximos dias o Sr Dênio Nogueira, presidente da entidade, irá emitir nota oficial sôbre o assunto.

IBRA iniciou Semana da Terra

Teve início ontem a primeira Semana da Terra, promovida pelo Instituto Brasileiro de Reforma Agrária, com a finalidade de realizar um levantamento das propriedades rurais do País, e que servirá de base para a implantação da reforma agrária, de acôrdo com o Estatuto da Terra.

Em sua primeira fase, a Semana colherá dados dos Estados da Guanabara, Rio, Espírito Santo, Santa Catarina, Paraná e Rio Grande do Sul. Na Guanabara estão funcionando postos denominados Unidades Municipais de Cadastramento, em 19 lugares, nas regiões de Campo Grande, Jacarepaguá, Santa Cruz e Bangu, que distribuem e recolhem os questionários das 8 às 20 horas.

Foi boa a receptividade dos proprietários rurais à medida, não sendo melhor por muitos ainda pensarem que o levantamento visa apenas a possibilitar uma posterior desapropriação; o IBRA que tem 30 mil homens trabalhando na Semana, declarou esperar que os lavradores se convençam de que não se cogita de desapropriação.

A próxima Semana da Terra será de 7 a 13 de janeiro de 1966 quando serão cadastradas as propriedades do Maranhão, Piauí, Pará, Pernambuco Rio Grande do Norte, Ceará, Paraíba, Bahia, Minas Gerais, Goiás, Amapá e Distrito Federal. A última Semana será de 28 de janeiro a 4 de fevereiro de 1966 e nela serão atingidas as regiões de São Paulo, Mato Grosso, Rondônia, Acre, Amazonas e Roraima.

Saúde confirma e acalma: peste

O gabinete do Ministro da Saúde confirmou ontem a existência de casos suspeitos de peste na região de Itanhomi, Minas Gerais, anunciando a ocorrência de intensa epizootia nos sítios Carneiro, Palmital, São Pedro, Divino, Beija-Flor, Mato da Rosa e Jataí.

Foram registrados também casos clinicamente suspeitos de peste humana sendo dois no córrego Palmital e dois no córrego São Pedro, segundo informou o Ministério da Saúde. Todo material necessário aos exames laboratoriais foi colhido "in loco", a fim de confirmar ou não a suspeita de um surto de peste naquela região do nordeste mineiro.

Tôdas as medidas de ordem técnica foram adotadas pelo Departamento Nacional de Endemias Rurais, através da circunscrição de Minas Gerais, com sede em Belo Horizonte, e da Diretoria Geral, com sede no Rio de Janeiro, que já enviou para a localidade médicos especializados, equipes de expurgo, medicamentos, inseticidas e todo o equipamento necessário para debelar a ocorrência que, por ser imprevisível, não figurava no programa de trabalho da circunscrição de Minas Gerais para o presente ano.

A nota do gabinete do Ministro da Saúde disse que a região sob cuidados corresponde exatamente àquela em que se têm verificados casos de peste humana nos últimos 20 anos. As autoridades tranqüilizam a população de Itanhomi e regiões vizinhas: tudo está sendo feito para evitar a propagação do surto.

Brasil subirá amanhã ao espaço

Será lançado amanhã, em Barreira do Inferno, Rio Grande do Norte, o primeiro foguete da série Nike Apache, inaugurando a base de lançamentos da Aeronáutica, e destinado a sondagens meteorológicas na ionosfera.

A inauguração da Base, com o lançamento que abrirá a série de 40 até o próximo ano, terá a presença de autoridades americanas da NASA, além de técnicos argentinos e franceses interessados em utilizar posteriormente a Barreira do Inferno para pesquisas semelhantes.

Após o lançamento do Nike Apache, a Comissão Nacional de Atividades Espaciais, dirigida pelo Brigadeiro Baloucier, lançará uma série de foguetes DM, inteiramente construídos no Brasil, no Instituto Tecnológico da Aeronáutica, em São José dos Campos.

Engenharia vai de nôvo ao pico

A Revista de Engenharia Militar vai promover uma terceira expedição ao Pico da Neblina, hoje considerado ponto culminante d Brasil, e localizado na fronteira com a Venezuela, desta vez para colhêr líquens e musgos cuja composição acredita-se ser poderosa no combate ao câncer.

A expedição será chefiada pelo arqueologista Roldão Pires Brandão, que escalou o Pico da Neblina em outubro do ano passado, depois de uma tentativa frustrada, e acompanhado de dois índios amazonenses.

Da exploração, o arqueólogo concluiu que centenas de plantas, musgos e líquens encontrados em abundância nas proximidades e no próprio pico podem ser utilizados com grandes vantagens pela Ciência, que até hoje não tomou conhecimento dêles devido à total obscuridade e dificuldades de acesso à região.

O sr. Pires Brandão levantou também a hipótese de serem encontrados no local vestígios importantes de uma raça desaparecida que habitou o Pico da Neblina em épocas remotas, possivelmente pertencentes à mesma família dos incas e dos maias. A essa conclusão chegou êle depois de vistoriar o pico, onde encontrou cavernas rudimentares ainda inexploradas e pequenos fósseis que estão sendo ainda estudados.

IE abre inscrições para ginasial

O Instituto de Educação abriu ontem, as inscrições para o preenchimento de 70 vagas, na primeira série do curso ginasial, devendo os interessados procurar a Secretaria do IE, até o próximo dia 18, munidos de certidão de idade, dois retratos 3 x 4, atestado de vacina antivariólica e certificado de conclusão do curso primário.

A diretoria do IE calcula que para êsse exame deverão concorrer cêrca de dois mil candidatos, sendo as vagas preenchidas pelo sistema de classificação. A êsse exame, poderão inscrever-se candidatos de ambos os sexos.

As inscrições para as escolas normais do Estado, por sua vez, já foram encerradas, estando a primeira prova de matemática, marcada para o dia 21, às 15 horas, e as demais matérias ainda em data não estabelecida.

Onze mil candidatos foram inscritos para o exame de admissão ao curso normal, nas diversas escolas do Estado, que reúnem cêrca de duas mil vagas. Sòmente no IE inscreveram-se 4.065 candidatos para disputar 800 vagas.

Quanto ao problema de vagas, a diretoria do IE informou que, caso haja excedentes, êstes serão distribuídos pelas escolas normais que apresentarem vagas, mas acha impossível acomodar todos os candidatos aprovados.

CNP nega aumento para gasolina

O Conselho Nacional de Petróleo voltou a desmentir ontem o anunciado aumento de gasolina e derivados de petróleo, em janeiro, afirmando que o assunto não está sendo ventilado no órgão, e que a tedência é de os preços, mesmo com o reajustamento do dólar.

O General Agenor do Monte, chefe de Gabinete do General Maurel Filho, presidente do Conselho, disse ontem ao DC que as notícias sôbre aumento, são fantasiosas, pois não existe no órgão nenhum estudo que justifique o aumento do preço da gasolina. Representantes das classes produtoras, ouvidos a respeito do assunto, mostraram também desconhecimento do problema, alegando que qualquer aumento no preço da gasolina depende de uma série de estudos, que virão inicialmente do Conselho Nacional de Petróleo, único órgão competente para deliberar no caso.

Trânsito inova na Guanabara

Moralização, serenidade e severidade — eis o lema do nôvo Diretor do Trânsito, General Delarey de Moura, ao ser empossado, ontem, na presença do General Dario Coelho Secretário de Segurança.

Frisou, mais adiante, o titular:

"Somos habitantes de uma cidade civilizada e sòmente isso basta para que se acredite na fôrça de vontade do motorista e pedestre cariocas que estarão dispostos a colaborar nessa luta. Quero apenas contar com o apoio da população, para poder desenvolver os trabalhos."

Tarciso empossado no IPASE

Em solenidade realizada ontem, no Salão Nobre do MTPS, tomou posse do cargo de presidente do IPASE, o Sr. Tarcísio Maia.

O ato contou com a presença do Ministro Peracchi Barcelos, diretores do MTPS e altos funcionários da Autarquia e daquela Secretaria de Estado.

Comerciário agradece horário

A Diretoria do Sindicato dos Empregados no Comércio da Guanabara, reunida ontem, apreciou as normas baixadas pela Delegacia Regional do Trabalho, visando a prorrogação do horário útil os comerciários nas lojas e casas comerciais por ocasião dos festejos de Natal e Ano Nôvo.

A Diretoria do SEC enviou ofício agradecendo aquela instituição e exigindo ainda que a lei venha a punir rigorosamente os infratores. A lei tem, como item básico, a remuneração de hora suplementar mediante acôrdo entre empregado e empregador.

Pernambuco perde seu romancista

Faleceu, no Recife, aos 75 anos, o romancista Lucílio Varejão, alto funcionário aposentado dos Correios e Telégrafos, membro da Academia Pernambucana de Letras e do Instituto Arqueológico e Geográfico de Pernambuco. Romancista de notáveis qualidades, Varejão foi considerado pelo crítico Ronald de Carvalho como uma das mais altas expressões da literatura nordestina e recebeu os maiores elogios de Agripino Grieco.

Casado em segundas núpcias, com filhos, Lucílio Varejão deixou as seguintes obras: "Destino de Escolástica" romance de estréia; "De Que Morreu João Feital"; "A Mulher do Proximo e Outras Mulheres"; "Adão" (contos); "Teia dos Desejos" (menção honrosa da Academia Brasileira de Letras); "I Lôbo e a Ovelha" romance; "Passo Errado" (romance); "Paisagem e Figura" e "Visitação do Amor".

A morte de Lucílio Varejão, apesar de pertencer o ilustre escritor à velha geração, abre um claro profundo na história literária pernambucana, que êle tanto honrou pelo talento e pela cultura.

Jornalista velho fala de Bilac

Em Plantão extraordinário, a Ordem dos Velhos Jornalistas prestará homenagem especial a Olavo Bilac, hoje, pela passagem do primeiro centenário de seu nascimento, com exposições de M. Paulo Filho, sôbre Bilac, jornalista; Osvaldo Paixão, Carvalho Guimarães, Artur de Campos, Dilermando Cox e Reis Perdigão, além de outros que comparecerão com o seu lápis. Como de costume, o Plantão se realizará às 12 e meia horas, no Restaurante da A.B.I.

GB PAGA SERVIDOR ANTES DO NATAL

Segundo determinação do Governador Negrão de Lima, o pagamento do funcionalismo público da Guanabara, referente ao mês de novembro, terá início na próxima semana, segundo afirmou o Secretário de Finanças, Sr. Márcio Moreira Alves. Também o pagamento do 13º salário aos empregados da CTC será pago rigorosamente dentro da Lei, isto é, até o dia 20.

Em declarações prestadas aos jornalistas credenciados no Palácio Guanabara, entre outras coisas, revelou o Sr. Márcio Alves, que está recebendo informações de tôdas as Secretarias e Autarquias sôbre despesas feitas pelo Govêrno anterior e não pagas. Depois, isto é, dentro de poucos dias, será procedido o levantamento das despesas mínimas que deverão ser saldadas, tais como alimentação nos Hospitais, Escolas e Penitenciárias, e até o aluguel de veículos utilizados na pavimentação de ruas.

Examinados êstes débitos, que considera imediatos, o pagamento dos servidores públicos será efetuado com a maior urgência. Os vencimentos referentes a outubro, segundo o Secretário, estão sendo pagos em seus lotes finais. Ontem, receberam os servidores pertencentes ao lote 10. Hoje, será a vez dos pertencentes ao lote 11 e assim por diante, até quinta-feira, quando com os garis encerrar-se-á o compromisso do Estado referente a outubro.

Indagado sôbre o andamento do pedido de adiantamento de verba do Govêrno federal, feito na administração passada, afirmou que a cifra publicada na imprensa carioca não corresponde à realidade da solicitação. Quanto ao empréstimo, manteve uma conversa com o presidente do Banco Central, a fim de examinar o problema, mas que não houve a menor notícia de tal adiantamento. Por enquanto, está estudando uma forma de conseguir a concessão do dinheiro, mas não conseguiu atinar, pelo menos até o momento, com o caminho a ser seguido para cumprir a tramitação do sistema federal, que é dos mais rígidos. Acredita que o dinheiro não seja liberado êste ano. Abordando a sonegação de impostos, disse o Sr. Márcio Moreira Alves que ontem foi assinado o Decreto de nomeação do Sr. César Matoso Maia, para o cargo de Diretor da Receita e que êste deverá apresentar um esquema visando a combater à sonegação.

Em seu entender, as medidas que devem ser tomadas para regular o pagamento de impostos serão a longo e curto prazo. Uma das providências a longo prazo será a instituição de um serviço de fiscalização de barreiras, contando com pessoal e equipamento suficientes para vistoriar com eficiência as mercadorias que entram ou saem da Guanabara.

A curto prazo será a intensificação da fiscalização visando a obrigar aos maus pagadores a ficarem em dia com seus débitos perante o erário estadual. O concurso "Seus Talões Valem Milhões" dá bom resultado no combate à sonegação, em que pêse a quantidade enorme de notas examinadas pelos fiscais.

Finalmente, abordou mais os seguintes assuntos: O impôsto de 8 por cento sôbre Vendas e Consignações não é atribuição da Secretaria de Finanças, e sim da Assembléia Legislativa. Se esta aprovar a matéria, nada mais lhe restará a não ser cumprir a Lei; que tôdas as obras do Govêrno anterior foram feitas com recursos do exterior, sem um esquema financeiro próprio. Quando o dinheiro estrangeiro acabou, lançou-se mão do pertencente ao funcionalismo. As contas devidas aos empreiteiros serão analisadas de acôrdo com as necessidades mínimas de cada um. Disse ainda que o projeto de isenção de correção monetária para o pagamento de impostos atrasados no prazo de 90 dias, acarretará um aumento de arrecadação suficiente para fazer face às inúmeras despesas. Espera, porém, um movimento menor em dezembro, mas que aumentará em janeiro fatalmente, esperando arrecadar ainda êste mês, cêrca de 41 bilhões de cruzeiros.

INDA abre encontro pela carta agrária

CURITIBA (DC) — Afirmando ser esta a primeira vez que se unem capital e trabalho num debate franco dos problemas comuns», o Sr. Eudes de Sousa Leão, presidente do Instituto Nacional de Desenvolvimento Agrário, abriu, ontem, na Escola de Agronomia da Universidade do Paraná, o Encontro Rural Regional do Sul, destinado a estudar as bases para a elaboração da Carta de Princípios das Classes Patronais e Trabalhadores na Agricultura.

Presentes à sessão de abertura do Encontro estiveram também os Srs. Íris Menberg, presidente do CNA e José Rotta, presidente do CONTAG, além de patrões e empregados rurais, do Paraná, São Paulo, Santa Catarina e Rio Grande do Sul.

No seu discurso, o presidente do INDA formulou, ainda, votos "para que êste IV Encontro represente um marco sólido quanto aos mais puros propósitos manifestados pelas classes patronais e trabalhadoras rurais, os quais, pela sua sinceridade, permitirão sempre o diálogo discreto a fim de que sejam encontradas as soluções para tôdas as dificuldades intercorrentes dentro de um espírito humano, cristão e democrático."

Falaram também os Srs. Copérnico de Arruda Carneiro, diretor do Departamento de Cooperativismo e Extensão Rural do INDA, expondo as finalidades e o plano de ação da autarquia, e Íris Menberg, presidente da Confederação Nacional da Agricultura, sôbre o real significado do Encontro Rural do Sul e as suas perspectivas no que toca à fixação de uma política de bom entrosamento entre as classes do campo.

Ficou decidido, na oportunidade, a constituição de três Grupos de Trabalho, com eleição do presidente, secretário e relator para cada um. Hoje, os grupos já estarão em pleno funcionamento.

Negrão vasculha nomeações

O Sr. Álvaro Americano, Secretário de Administração, disse à reportagem que está examinando uma por uma as milhares de nomeações para funções gratificadas e cargos em comissão feitas pelo Govêrno passado, depois de 3 de outubro. Só na SUSEME houve mais de 800 nomeações — acrescenta.

Depois do estudo minucioso de cada uma dessas nomeações o Governador vai reexaminar os últimos processos de aposentadoria, na sua maioria de servidores em cargos em comissão.

Fazenda: 50% nas multas

Os titulares das Varas da Fazenda Pública chamam a atenção dos contribuintes e devedores da Fazenda Nacional e autarquias para o fato de que, nos têrmos da Lei 4.862, de 29 de novembro do corrente ano, poderão efetuar o pagamento de seus débitos, com dispensa de correção monetária e redução de 50 por cento nas multas se o fizerem de uma só vez.

Os contribuintes que ignorem o montante de seus débitos poderão informar-se a respeito nos 9. e 11.º Distribuidores (Av. Rio Branco, 241), providenciando o mais breve possível a liquidação dos mesmos, a fim de evitar os atropelos de última hora.

Negrão: projeto de reavaliação é êrro

Em nota distribuída à imprensa, o Gabinete do Governador Negrão de Lima explicou, ontem, as razões expressas pelas quais o nôvo Chefe do Executivo carioca solicitou ao Legislativo a devolução do Projeto de Reavaliação do Funcionalismo da Guanabara, de autoria da administração passada e remetido à Assembléia poucos dias antes da investidura do Govêrno atual.

A nota diz o seguinte:

"A Lei 14, de 24-10-60 deu um prazo de dois anos ao Poder Executivo para que fôsse enviada mensagem à Assembléia, submetendo à consideração do Poder Legislativo o quadro geral do funcionalismo do Estado. A Lei 134, de 28-12-61 prorrogou até abril de 63 o prazo para o envio dessa Mensagem ao Legislativo. A Administração anterior não respeitou êsse prazo, pois só em 18 de novembro de 1965, à véspera da posse do atual Govêrno, foi remetido à Assembléia um "projeto de reavaliação" do funcionalismo, implicando não só na classificação de cargos e funções, mas, também, na elevação de níveis de vencimentos de inúmeras classes, o que representaria, se aprovado o projeto, vultosa e imediata majoração da despesa com o pessoal.

A inoportunidade da remessa da referida mensagem, que oneraria a administração prestes a iniciar-se, sem que esta tivesse tido qualquer responsabilidade na preparação do projeto, salta aos olhos. Sobretudo quando é notório que a difícil situação financeira que o Estado atravessa não comporta o impacto de despesa decorrente da entrada em vigor do mencionado "plano de reavaliação". Daí o ter sido o atual Govêrno obrigado a solicitar à Assembléia Legislativa a devolução da mensagem e do projeto para um reexame que possibilite atender às justas reivindicações do funcionalismo, mas sem qualquer favorecimento a classes isoladas e sem que o Tesouro se veja incapacitado para regularizar o pagamento do pessoal, que o Govêrno encontrou com atraso de quase dois meses". Procurar, como fêz um Deputado oposicionista, razões subalternas na atitude do Governador ao pedir a devolução da mensagem é perda de tempo. O mencionado Deputado declarou, por exemplo, que o Governador Negrão de Lima tomara aquela decisão por ser Procurador aposentado do Tribunal de Contas e porque o projeto estabelece um teto para o vencimento dos Procuradores do Estado. A acusação é insultuosa e não tem, evidentemente, o menor fundamento. Basta ver que o projeto cuja devolução foi solicitada à assembléia nada dispõe sôbre o quadro do Tribunal de Contas, que é da competência daquela Côrte. O projeto não atinge o Embaixador Negrão de Lima, direta ou indiretamente.

As mesmas razões que levaram o Chefe do Executivo a pedir a devolução da mensagem supra-referida, o levaram a revogar o Decreto nº 493, de 18-11-65, que aprovou o "Regimento do Pessoal Civil do Estado da Guanabara". Êste "Regimento" misturou dispositivos legais em vigor e dispositivos que só começariam a vigorar-se e quando a Assembléia Legislativa aprovasse o "plano de reavaliação". Tal sistema, inédito na administração pública, além de invadir, de certo modo, as atribuições do Poder Legislativo, provocou, desde logo, a maior confusão e suscitou inúmeras dúvidas e conflitos de competência. Impunha-se, a sua revogação, como conseqüência do recolhimento da mensagem sôbre o "plano de reavaliação", ao qual está vinculado.

Foi revogado, ainda, o Decreto nº 508, de 30-11-65, baixado com base no "Regimento do Pessoal Civil", mencionado acima. Criou êle o "Serviço de Estágio Universitário" com cargos de "auxiliares acadêmicos", em número impossível de fixar, para serem providos por servidores estaduais alunos de escolas superiores, os quais teriam acesso automático, depois de formados, às carreiras para as quais se preparam. Além do excessivo aumento de despesa que o Decreto provocaria, pois os "auxiliares acadêmicos perceberiam os vencimentos de seus cargos anteriores acrescidos de dois níveis, o sistema instituído pela anterior administração resultaria em constituir, dentro das faculdades, uma classe privilegiada, a dos estudantes - funcionários do Estado, que ascenderiam, no serviço estadual, aos altos cargos de advogados engenheiros, médicos, dentistas, etc., dispensando o concurso público, que é o melhor processo de selecionamento de valôres e o único compatível com os princípios do regime democrático.

Vacinação no Ceará impressionou Brito

FORTALEZA (DC) — O Ministro Raimundo de Brito regressou ao Rio, depois de uma viagem de 4 dias ao interior do Ceará, onde inaugurou rêdes de abastecimento de água e inspecionou o trabalho de vacinação antivariólica que está sendo aqui realizado com a ajuda do Ministério da Saúde. O Ministro, que se fêz acompanhar do Governador Virgílio Távora em suas visitas ao interior do Estado, mostrou-se impressionado com o alto índice de imunização das populações interioranas. Disse que o Ministério da Saúde prometeu dar um «banho de vacinação» neste País e, se os algarismos não mentem, vem cumprindo o que prometeu.

— Assim — frisou o Ministro — é que até 1963, haviam sido vacinados contra a varíola, em nosso País, 7.500 milhões de pessoas. Pois bem. No decorrer de 1964, foram vacinadas 8 milhões, e, em 1965, até o mês de outubro 5.500.000. A eficiência da campanha está retratada na queda dos casos de varíola notificados no País. Assim: 1963 — 5.472; 1964 — 1.647 e 1965, até 30 de outubro de 1965 989. Para essa campanha, vem contando o Ministério com a colaboração do Instituto Osvaldo Cruz que, sem prejuízo de seus trabalhos de pesquisa, apresentou uma produção de 30 milhões de doses de vacina antivariólica. Vale observar, neste ponto, que, de importadores que éramos, passamos a exportar vacina anti-variólica para vários países da América do Sul. Será que isso nada representa? E será que, também, nada significa a certeza de que, mantida a campanha no mesmo ritmo, teremos pôsto fim à varíola em nosso País, no ano de 1966? E, como o assunto é vacinação, será bem dizer que, em 1964, foram vacinados 976 mil pessoas contra a febre tifóide, sendo que, em 1965, até agôsto, já haviam sido vacinadas 1.682.000 pessoas. E as 5 milhões de doses de vacina Sabin? Isso traduz trabalho ou, pelo menos, vontade de realizar.

SAPS paraibano paga débitos e tem plano

Em boletim distribuído à imprensa, a Administração do SAPS dá contas das atividades na Delegacia Regional da Autarquia na Paraíba, cujo titular, Sr. Edgar Rodrigues de Ataíde, adotou diversas medidas em caráter de urgência, tais como restabelecimento do crédito do SAPS, mediante regularização imediata dos débitos; reformulação da política de abastecimento, canalizando recursos para aquisição de gêneros de primeira necessidade; recuperação de viaturas para o transporte de mercadorias e conseqüente redução das despesas de frete e outras providências no setor de vendas, inclusive a remodelação de postos de abastecimento.

O informe ressalta ainda que o abastecimento dos diversos órgãos distribuidores de gêneros de primeira necessidade, subordinados à Delegacia Regional da Paraíba, é promovido com aquisições, no próprio Estado, de massas alimentícias, óleo de algodão, produtos de milho, café, açúcar, sal, suco de frutas, batata inglêsa e feijão.

Produtos como arroz, manteiga, leite em pó e carnes são adquiridos em outros Estados, diretamente nas fontes de produção ou através de distribuidores que ofereçam melhores condições.

A dinamização dos serviços da Delegacia Regional do SAPS na Paraíba, — diz ainda o boletim — cuja arrecadação elevou-se para Cr$ 140 milhões, requer não apenas o reequipamento dos diversos setores, mas também o aumento do número de servidores burocráticos, pessoal para o serviço de subsistência e viaturas para viagens interestaduais. Entre os planos do Delegado Regional figura ainda a realização de um curso de administração.

Aurelino acusa a Polícia

Aurelino de Almeida Tourinho (brasileiro, casado, prêto, 36 anos, residente em Gramacho, Município de Caxias), encontrado por policiais de Cachoeiro de Macacu às margens do Rio Macacu, nas proximidades de um homem morto de côr parda e identidade desconhecida, declarou ontem, no hospital em que se encontra internado, ter sido vítima de uma emboscada policial.

Contou Aurelino que foi prêso, sábado, à noite, por um guarda municipal de Caxias, conhecido por China, sob suspeita da prática de roubo e conduzido à Delegacia local, de onde foi retirado mais tarde, em companhia de outro prêso, ambos manietados para o interior de uma camioneta.

O veículo, segundo Aurelino deu muitas voltas antes de chegar ao destino pretendido pelos seus condutores, nas margens do Rio Macacu. Retirados da camioneta, Aurelino e seu companheiro de prisão foram desarmados e, posteriormente, agredidos de maneira impiedosa, até que um policial, que a vítima diz "reconhecer em qualquer parte» desferiu dois tiros contra o desconhecido e o feriu com duas facadas no peito. Consumado o crime, o policial, ajudado pelos colegas, lançou os corpos ao rio, onde os mesmos foram encontrados no dia seguinte.

Govêrno ajuda pesca

A Companhia Progresso do Est. da Guanabara (COPEG) financiará com recursos de 300 milhões de cruzeiros, a construção do entrepósto de pesca no Caju, a ser explorado pelos pescadores cooperativados. Os recursos procedem da Agência Internacional de Desenvolvimento (AID), que já aprovou a liberação do financiamento.

A informação foi prestada ontem pelo Secretário de Economia, Sr. Armando Salgado Mascarenhas, que vai assinar os contratos correspondentes no próprio local de instalação daquela indústria básica.

BNDE dá 200 milhões para minerar zinco

O Banco Nacional de Desenvolvimento Econômico concedeu à Companhia Mercantil e Industrial Ingá financiamento no valor de Cr$ 200 milhões, que lhe permitirá aumentar suas inversões na mineração das reservas de zinco que possui na região de Vazante, Minas Gerais.

A Companhia Mercantil e Industrial Ingá produz, atualmente, cêrca de 10 toneladas diárias de zinco em sua usina de Itaguaí, partindo de processo original brasileiro. O financiamento concedido pelo BNDE vai possibilitar a mecanização da extração do minério. Em janeiro de 66 a Ingá deverá dar como concluídas as instalações da usina, projetada para 20 toneladas diárias, atual fase.

O projeto final da usina de Itaguaí contempla a produção de 100 toneladas diárias de lingotes e placas de zinco, dentro de dois anos, o que significa o atendimento de 2/3 da capacidade de absorção do mercado nacional. A atual produção está sendo vendida, principalmente, aos fabricantes de conexões para tubulação de água e aos produtores de peças para indústria automobilística. O Sr. Hugo Radino, ao agradecer o financiamento do BNDE, historiou os esforços dos criadores da "Ingá" para passar da fase de fabricação experimental, com base no processo tecnológico brasileiro, à produção em escala industrial, o que já foi atingido, apesar do longo período de erosão inflacionária por que passou o País, que sucessivamente obrigou os empresários a retardar o início da fase produtiva da emprêsa. Considerou contudo o Sr. Hugo Radino como plenamente consolidado o empreendimento, acreditando que se atingirá com menor sacrifício a meta das 100 toneladas, "pois é mais fácil multiplicar por cinco a produção existente do que partir do zero para as primeiras vinte toneladas diárias de produção".

Político não fará política no IPASE

O Sr. Tarcísio Maia, nôvo presidente do IPASE, disse hoje, ao lhe ser transmitido o cargo pelo Sr. Marcos Botelho que, embora político, vai fazer uma administração apolítica, visando à ampliação da eficácia do sistema de previdência social e de assistência médico-hospitalar daquele Instituto.

Sublinhou o Sr. Tarcísio Maia que organizará uma equipe eficiente para ajudá-lo no esfôrço de corresponder à confiança que nêle deposita o Presidente Castelo Branco.

A transmissão do cargo, no Gabinete da Previdência do IPASE, contou com a presença do Governador eleito João Agripino, da Paraíba, e de numerosos parlamentares e administradores, além do funcionalismo da autarquia.

Inicialmente, falaram o Sr. Marcos Botelho, apresentando um retrospecto de sua gestão, e o Procurador Sousa Dantas. O Ministro do Trabalho fêz-se representar pelo Sr. Hermano Cordeiro Pessoa Cavalcânti, chefe do seu Gabinete, que em seu nome saudou o nôvo presidente do IPASE.

Plano preferencial para o saneamento

O Almirante Newton Tornaghi, Ministro da Viação encaminhou ontem projeto de decreto ao Presidente Castelo Branco, estabelecendo o nôvo plano preferencial de obras e serviços a serem executados pelo Departamento Nacional de Obras de Saneamento, em todos os Estados e Territórios da Federação.

Êsse plano preferencial de obras e serviços terá sua programação anualmente aprovada pelo Conselho Deliberativo do DNOS, e, na sua realização, serão aplicadas integralmente as respectivas dotações orçamentárias, além de recursos do Fundo Nacional de Obras de Saneamento.

As obras não prioritárias — determina o projeto de Decreto enviado pelo Almirante Tornaghi — somente poderão ser atacadas, se sua conclusão ocorrer no mesmo exercício em que forem iniciadas. As dotações relativas às obras preferenciais não poderão ser incluídas em nenhum esquema de contenção de despesas.

O plano inclui serviços de abastecimento dagua, obras de saneamento geral do meio, além da construção de barragens hidrelétricas.

O Ministro interino da Viação, Almirante Newton Tornaghi, designou ontem o engenheiro Mengalvio da Silva Rodrigues para as funções de subchefe técnico de seu gabinete Designou, também, o médico Egberto Mattos para subchefe administrativo.

Cotrim representa GB junto à COHAB

O Governador Negrão de Lima credenciou o seu Secretário da Justiça, Dr. Cotrim Neto, junto à Companhia de Habitação Popular do Estado da Guanabara — COHAB — como representante do Govêrno do Estado, para os fins previstos nos Estatutos.

Outrossim, no uso de suas atribuições legais, nomeou Luís Carlos Moreira de Sousa, médico (Clínica Médica), para exercer o cargo, em comissão de presidente do Instituto de Assistência dos Servidores do Estado, da Secretaria de Administração, em vaga decorrente da exoneração de Fábio Carneiro de Mendonça e, bem assim, nomeou, ainda, César Cabo de Abreu, Oficial de Administração, para exercer interinamente, o cargo, em comissão, de Diretor da Rádio Roquete Pinto, da Secretaria de Educação e Cultura, na vaga decorrente da exoneração de Válter Cunto.

Iniciativa privada na direção do BNH

Os novos diretores e conselheiros do BNH, aprovados pelo Senado Federal, são todos homens ligados à iniciativa privada, com experiência no campo da construção civil, planejamento, financiamento, sistema bancário e seguros.

O Sr. Cláudio Luís Pinto, que tem sua especialidade no campo securitário, colaborou na implantação do Instituto de Resseguros do Brasil. Desde o tempo do Sr. João Carlos Vital, tem ocupado vários cargos de chefia nas diversas administrações daquele órgão.

A especialidade do Sr. Mário Trindade é planejamento. Tem estruturado e montado inúmeras emprêsas por todo o Brasil. É consultor técnico de várias organizações públicas e privadas, técnico em seguros e engenheiro civil. Tem dois livros publicados: O Seguro Privado no Brasil e Tabelas de Polinômios Ortogonais Normalizados de Matemática Superior. Entrando como engenheiro para a COSIPA, em 14 meses de trabalho foi feito Diretor da Companhia.

O Sr. João Machado Fortes, ligado à construção civil, foi diretor-presidente de firma de engenharia que leva o seu nome, e tem trabalhos publicados sôbre Habitação. Tem participado de vários Congressos sôbre habitação ou construção civil. É vice-presidente do Sindicato da Construção Civil do Estado da Guanabara, tendo sido presidente da Comissão de Habitação do IV Congresso Interamericano da Construção.

Com trinta e um anos de idade, o Sr. José Eduardo de Oliveira Pena é o mais jovem dos diretores do BNH. Mineiro de Belo Horizonte, é formado em Engenharia pela Escola Nacional de Engenharia da UB. Atualmente é diretor-presidente de uma companhia de crédito, financiamento e investimento e diretor financeiro de uma firma construtora. É membro de duas entidades americanas de financiamentos.

Gaúcho, engenheiro-civil, Gilberto Mário César Coufal é um dos homens mais bem sucedidos no setor privado da construção civil, incorporações e urbanização de áreas em seu Estado. Com o agravamento do problema habitacional, do qual se tornou um conhecedor, foi convocado aos 36 anos para dirigir a Divisão de Habitação da Secretaria do Trabalho do Rio Grande do Sul.

Um dos três conselheiros aprovados pelo Senado Federal, o Sr. Hélio Beltrão, é planejador conhecidíssimo, tanto no âmbito privado quanto público. O Sr. Hélio Beltrão teve participação da maior importância no planejamento da Petrobrás, do Ministério das Minas e Energia, na Assistência Médica do IAPI e na Reforma Administrativa do Govêrno da Guanabara.

O Sr. Fernando Machado Portella, além de pertencer a conselhos de administração, consultivo e fiscal de várias companhias particulares, é diretor e presidente de mais três entidades privadas.

Conhecido como uma das mais ilustres expressões da engenharia paulista, o Sr. Décio de Morais Júnior, além de engenheiro, é banqueiro e industrial. Foi presidente do Conselho da Escola de Administração de Emprêsas de São Paulo e atualmente é diretor da Federação Brasileira de Normas Técnicas.

"Repórter Continental", notícia em imagem e voz diàriamente no Canal 9 às 19.30, agora com a colaboração do DIARIO CARIOCA.

20 Anos de Serviços Prestados à Indústria Brasileira

Produtos que honram a indústria nacional — desde conservas a fluidos para freios — testemunham o progresso do parque industrial brasileiro. E nós colaboramos com êsse progresso, fornecendo os recipientes adequados e com rotulagens artìsticamente impressas.

ESTAMPARIA
Rio Industrial S.A.
ESTRADA VELHA DA PAVUNA, 1.110
TEL. 29-7113 INHAÚMA - GB

GOVÊRNO PEDE OPOSIÇÃO ATUANTE

GUANABARA

Fabiano Villanova

Rôlo compressor de Negrão terá 2 Líderes na AL

O Governador Negrão de Lima recebeu ontem, pela manhã, em sua residência, os Deputados José Bonifácio e Gérson Bergher, respectivamente Líderes do Momivento Democrático Brasileiro e do Bloco de Ação Democrática e convidou a ambos para exercerem na Assembléia Legislativa a liderança do Govêrno, conduzindo um rôlo compressor integrado por 34 Deputados.

Hoje à noite, na residência do Vive-Governador Rubens Berardo, êste e o Governador terão uma conversa informal com os 34 Deputados que participaram da campanha. Na ocasião, diversos entendimentos se registrarão, estando em primeiro plano dois assuntos: Oficialização da Justiça do Estado da Guanabara e a prorrogação do Adicional de 8% sôbre os impostos que vinha sendo cobrado pelo Sr. Carlos Lacerda.

Acatando proposta do Sr. Gérson Bergher, o Governador resolveu que, semanalmente, em dia a ser fixado, terá um encontro com os Deputados que formarão a sua base parlamentar na AL. Motivou essa decisão, o fato de diversos daquêles que participaram da campanha nos cochichos dos corredores, virem ameaçando passar à oposição.

Lacerdistas divididos

O Sr. Raul Brunini continua liderando aos berros a resistência à participação dos lacerditas na ARENA. Falando como porta-voz do antigo Governador carioca, o Sr. Brunini assegura: "O nosso grupo não participará da ARENA nem mesmo como sublegenda. Devemos apenas estabelecer uma forma de agrupamento, sem quaisquer vínculos com o Govêrno Federal ou com a Oposição até 1967, quando termina a vigência do Ato nº 2 e de seus complementos".

Enquanto o Sr. Brunini se nega a comparecer em tôdas as reuniões promovidas para discutir a integração da extinta UDN na seção carioca da ARENA, os Srs. Mauro Magalhães e Célio Borja são contrários à sua posição, alegando que consideram "um êrro ficarem propositadamente de fora do processo eleitoral de 1966". O Sr. Magalhães acha que a ARENA só dura mesmo até ser colocado em execução o Estatuto dos Partidos.

Mac reúne

Apesar de tôdas as divergências, o Sr. Mac Dowell Leite de Castro conseguiu promover uma reunião, hoje, em seu escritório particular, quando os ex-udenistas vão discutir o problema da ARENA. Na oportunidade, o Sr. Célio Borja defenderá a participação de todos na ARENA através de uma sublegenda. Sua opinião: através dêsse processo será mais fácil aos partidários do Sr. Carlos Lacerda a divulgação da filosofia do ex-Governador que não esquece a idéia de formar um Partido com bases fascistas, que se chamaria Partido Social Nacionalsta ou Partido Nacional Socialista.

BASTIDORES

Esta é antiga mas e boa: na agitada madrugada do dia 6, quando o Ministro Costa e Silva impediu uma crise militar de proporções alarmantes, o Sr Rafael de Almeida Magalhães estêve escondido no Quartel do Regimento de Reconhecimento Mecanizado (REG-MEC). ● O Sr. Brunini garante que o principal objetivo do Partido a ser fundado pelo Sr. Carlos Lacerda em 1967 será a realização de eleições diretas em 1970. ● O Senhor Jamil Haddad assegura que voltará a votar contra o adicional de 8% sôbre os impostos. ● À revelia do Sr. José Bonifácio alguns Deputados estão articulando a sua candidatura para a presidência do Legislativo. ● Não foi o Sr. Lutero Vargas quem indicou a Sra. Hortência Dunshee de Abranches para a Secretaria dos Serviços Sociais, mas sua irmã, Dona Alzira Vargas do Amaral Peixoto. ● O General Dario Coelho acertou, ontem, uma operação conjunta de elementos do Exército contra a ação dos malfeitores na cidade. ● O Sr. Negrão de Lima determinou a mobilização de todo o pessoal da arrecadação para ver se consegue pagar o mês de novembro ao funcionalismo antes do Dia de Natal ● Quando o Deputado Raul Brunini atacava o Govêrno na pessoa do Sr. Juraci Magalhães foi aparteado pelo Sr. Henrique Franco que o convidou a estudar um pouco mais de Português. ● Rafael de Almeida Magalhães e Flexa Ribeiro deverão estar hoje na reunião que se realizará no escritório do Sr. Mac Dowell Leite de Castro. ● Certo Deputado que estêve na noite de sábado na boate "Le Bateau" disse que sua namorada ficou impressionada com o número de "Leões de Chácara" que ali residem. Não voltará mais. ● Vários Deputados estão disputando algumas nomeações no panamá a ser criado no Tribunal de Alçada. Os nomes virão à tona nos próximos dias. ● O Sr. Rubem Macedo impediu que o Sr. Brunini terminasse o seu discurso contra o Ministro Juraci Magalhães através de sucessivos apartes. ● Requerimento do Sr. João Machado ao Governador pede informações sôbre o destino dado ao material retirado das rêdes alimentadoras de energia elétrica que serviam aos bondes da cidade. ● Os Deputados rejeitaram, ontem, cinco vetos apostos pelo Sr Carlos Lacerda em projetos da AL Todos os vetos eram totais e dispunham sôbre: a construção de um hospital para prevenção e tratamento do alcoolismo; gratuidade para os ex-combatentes em ônibus da CTC; modificação da Lei que instituiu o título de "Cidadão Benemérito da GB"; tratamento igual entre funcionários estaduais e os de investidura federal transferidos para a Guanabara. ● O Sr Márcio Alves volta a negar que tenha pedido um empréstimo de 19 bilhões de cruzeiros ao Govêrno federal. ● Assessôres do Sr. Negrão de Lima dando informações erradas: diziam ontem que o Governador tivera ido tomar banho de mar no Arpoador. Pura intriga: o Sr. Negrão de Lima estava em casa, recebendo os seus Líderes José Bonifácio e Gérson Bergher. ● Excetuando o pagamento para a alimentação nos Hospitais e nas Penitenciárias, tôda a arrecadação do Estado será destinada ao pagamento do funcionalismo. ● Formação da seção carioca da ARENA fêz com que os Srs. Adauto Lúcio Cardoso e Célio Borja tivessem um demorado encontro na noite de ontem. ● O Engenheiro Augusto Maia Penido. Secretário de Obras e presidente da SURSAN dará entrevista coletiva hoje expondo o seu plano de obras. ● Domingo, o Deputado Gonzaga da Gama em companhia de dois dos seus filhinhos tomava banho de mar em Copacabana. Só voltará à AL na próxima legislatura.

Sem garantias

A população carioca está em estado de alarma permanente, sob o impacto da sucessão de crimes que evidenciam a absoluta falta de proteção e garantias à vida e à propriedade do cidadão, no Estado da Guanabara. O bárbaro latrocínio da Gávea abalou profundamente a tôda a cidade, não apenas pela brutalidade do crime, como ainda pela impressão de insegurança e abandono a que, diante do ocorrido, não se pode fugir.

Outros crimes, porém, praticam-se cada dia, sem a mesma repercussão daquele, mas não menos impressionantes, em seu conjunto, como demonstração de que esta é uma cidade desprotegida, em que a integridade física da pessoa humana está sujeita a tôda espécie de violências, a qualquer hora do dia e em qualquer ponto da cidade, sem que a Polícia tenha condições de prestar socorro e proteção às vítimas, como se verifica do simples registro da impressionante sucessão de crimes e assaltos.

Torna-se uma temerária aventura, para o carioca, a própria rotina de uma vida de trabalho. O habitante da Guanabara é forçado a considerar de tresloucada imprudência, os atos da sua vida cotidiana, como ir de casa para o trabalho, voltar do trabalho para casa, sair com a família ou mesmo — como se viu no caso da Gávea — exercer emprêgo ou função. Na condução, na rua, no local de trabalho, bandidos o espreitam, prontos para assaltá-lo e matá-lo. Podem surgir a qualquer momento em qualquer ponto. A Polícia é que não surge, nem para prevenir o crime, nem para socorrer as vítimas.

O Govêrno Negrão de Lima não tem o direito de retardar de um instante, sequer, as providências reclamadas por essa calamitosa situação de insegurança e abandono em que vive a população do Estado. Êste jornal, por isso mesmo que apoiou a candidatura do atual Governador e se bateu contra as manobras tendentes a lhe recusar a posse, tem autoridade para reclamar ação imediata e decisiva do Govêrno, em defesa da vida e da propriedade dos cidadãos.

Bem sabemos que não lhe cabe a culpa da carência total de organização e de recursos para o combate ao crime. A culpa vem de longe, dos vícios acumulados de longa data e por mais de uma gestão. Entretanto, o problema imediato não é o da apuração de responsabilidades e sim o da urgentíssima correção dos erros e falhas, de modo a trazer ao povo a sensação de que a proteção do Estado não é mera ficção teórica, mas existe e funciona eficazmente.

Nesse terreno, tudo está por fazer. A começar pelo próprio expurgo dos quadros da Polícia, onde conseguem infiltrar-se indivíduos até com antecedentes criminais. Além disso, é indispensável que o policiamento da cidade ofereça ao povo a garantia de uma cobertura total da área e também do dia, a fim de que a população se sinta protegida e os malfeitores sob constante ameaça.

Ao contrário do que atualmente se verifica.

IPASE

A acusação que pesa sôbre o presidente demitido do IPASE, Sr. Marcos Botelho, demonstra, claramente, que o serviço público ainda está necessitado de um saneamento em regra. Autorizado pelo Presidente da República a conceder empréstimos aos contribuintes da autarquia dentro de um crédito de um bilhão de cruzeiros, o administrador do órgão adotou um critério de favoritismo, que revela a permanência do velho ranço do afilhadismo e do apadrinhamento na Previdência Social. Foram contemplados, prioritária e exclusivamente, os próprios servidores da autarquia e nada mais restou para o pensionista.

Se o caso ocorresse em áreas de comerciários, bancários, industriários, poderia se justificar sob a alegação de que os servidores públicos federais e autárquicos estão se empenhando, no momento, em obter uma gratificação natalina ou, em última análise, um empréstimo no curto prazo de 10 meses, sem juros, vez que o seu reajustamento de vencimentos só virá em janeiro. Mas na área do IPASE, o critério atinge, frontalmente, o servidor modesto, o próprio funcionário público, mais necessitado, que contribui para o seu instituto.

A maior mágoa da classe é justamente o silêncio observado pelos homens do Govêrno que integram órgãos da administração do IPASE e que, beneficiados também, permaneceram em silêncio, comprometendo, inclusive, a correção dos atos de um Govêrno que se propõe a banir da vida brasileira, os corruptos.

Pista e zêbra

Aos domingos, a aflição de quantos precisam cruzar a pista de velocidade do aterro do do Flamengo é espantosa. São levas de veranistas, a esperar o hiato entre um bólide e outro, para ultrapassar o caminho perigoso.

As chamadas "zêbras" — faixas branca pintadas no asfalto — nos pontos de maior confluência de pedestres — em frente ao Hotel Nôvo Mundo, na esquina da Rua Paissandu ou Barão de Flamengo, onde não existem as passagens subterrâneas ou passarelas, resolveriam o problema imediato, com a colocação de um sinaleiro luminoso para funcionar aos domingos e feriados.

Nos mesmos dias também poderiam funcionar paradas de ônibus nas pistas externas. Isso ajudaria aos que precisam de condução. Tudo isso seria em benefício do próprio parque, que ficaria imune à batalha das ruas, sem a mácula dos trágicos acidentes.

Asfalto

Na edição de domingo comentávamos o mau estado da pista de rolamento da Avenida Presidente Vargas, junto ao canal, bem como de outros logradouros.

Ontem pela manhã, ao transitar um dos nossos carros de reportagem pelo local indicado, seus ocupantes observaram trabalhadores preparando a pista para o capeamento.

Procurando a Usina de Asfalto os repórteres foram recebidos pelo seu diretor que revelou ter ido pessoalmente verificar a nossa denúncia.

Deu as explicações técnicas e as possibilidades da Usina para uma revisão em diversas ruas da cidade.

Disso nós estamos precisando na Guanabara. Homens responsáveis que correm para atender ao chamamento da população.

Aqui estamos para criticar. E para fazer registros como êste.

DC

Sede: Avenida Rio Branco, 25 — Sobreloja — Diretor Vice-Presidente: **Zélio Valverde** — Diretor-Responsável **Delio Mattos** — Tels.: Diretoria: 43-3014 — Administração: 43-9325 — Publicidade: 43-9341 — Redação: 43-5574 — Oficina: 43-5609

SUCURSAIS

BRASÍLIA — Av W-3 — Q 8 — Sobreloja — Tels. 2-1833 2-1838 2-6760 e 2-6077
NITERÓI — Avenida Amaral Peixoto, 60 — Sala 611 — Tels. 2-7893 e 2-2844
SÃO PAULO — Rua Barão de Paranapiacaba n. 61 — 4. — G 24 — Tels 32-5841 e 35-6286
BELO HORIZONTE — Rua São Paulo 1.071 — 1. — S 1 Tels.: 4-6401 2-9293 e 2-1236

ASSINATURAS:

Trimestral	Cr$ 3.000
Semestral	Cr$ 5 000
Anual	Cr$ 10 000
Semestral (outros países)	Cr$ 8 000
Anual (outros países)	Cr$ 15.000

VENDA AVULSA

Preço do exemplar, inclusive aos domingos	Cr$ 100
Interior	Cr$ 100
Brasília Dias úteis	Cr$ 150
Domingos	Cr$ 200

O debate dos têrmos do nôvo Ato Complementar, que adiará o prazo para formação e registro dos novos Partidos junto ao Tribunal Superior Eleitoral, será o marco inicial de um permanente diálogo que pretende o Govêrno revolucionário desenvolver com as fôrças de Oposição aglutinadas no Movimento Democrático Brasileiro.

Ao receber ontem do Senador Oscar de Passos, presidente do Partido de Oposição e do seu líder na Câmara, Deputado Vieira de Melo a comunicação oficial de já estar formado o Movimento Democrático Brasileiro, o Ministro Juraci Magalhães os convidou a formular suas sugestões sôbre o Ato Complementar nº 4-a como colaboração ao Govêrno para que seja editado um instrumento em condições de apresentar soluções reais para corrigir os erros cometidos na reestruturação da vida partidária do País.

Encarando a visita da Oposição como a demonstração de que deseja a realização de um diálogo em têrmos honestos e produtivos para os interêsses da Nação, o Ministro Juraci disse que o Govêrno pretende consultar os dirigentes do Movimento Democrático Brasileiro sôbre Atos e mensagem ao Congresso, antes de encaminhá-la ao Poder Legislativo.

Assim, o Govêrno revolucionário estabeleceu condições para o diálogo com as fôrças de Oposição no momento em que elas estão organizadas como Partido político. E é interessante observar que as conversações entre as áreas governamentais e o Partido de Oposição abordará temas, relacionados com a organização da vida partidária do País.

Atualmente — como disse o titular da Pasta da Justiça — o Govêrno tem amplas condições para fazer com que o País ingresse na normalidade constitucional e democrática porque, além de possuir todos os meios para fazer valer a sua autoridade, conta com a compreensão recíproca das fôrças de Oposição, interessadas em exercer uma rigorosa fiscalização dos atos governamentais.

Com efeito, a oposição construtiva, inconfundível com o estilo da que se fazia há bem pouco tempo, nada tem a recear do Govêrno que estará sempre convocando-a para o debate dos problemas nacionais.

A observação do Ministro Colombo de Sousa, do Tribunal Superior Eleitoral, de que o Ato Complementar nº 4 se choca com disposições do Código Eleitoral o titular da Pasta da Justiça afirmou que o Govêrno reconhecia no instrumento revolucionário aspectos inexeqüíveis. Para tanto, já estava tratando de corrigir as falhas, através de um ato adicional. Pretende manter entendimentos com o Ministro do TSE para saber quais os pontos conflitantes a fim de que o Govêrno possa revê-los

MATÉRIA NOVA — O Ato Complementar nº 4 *a* poderá conter matéria nova. Essa informação foi dada pelo Ministro da Justiça que acrescentou que nada obriga o Govêrno a enfrentar novos problemas no texto do nôvo instrumento. A respeito da anunciada reforma constitucional, disse que "todos nós sentimos a necessidade de consolidar a legislação parcial empreendida pelo Govêrno". Afirmou, no entanto que o Govêrno não fixou uma linha de ação com respeito a execução da reforma constitucional.

Para o Sr. Juraci Magalhães, a reforma constitucional, incorporando ao texto da Carta Magna os estatutos legais criados pelo Movimento de 31 de março terá de ser promovida pelo Congresso que possui atribuições para estudar o assunto Segundo o Ministro, naturalmente será constituída uma Comissão Técnica, em condições de elaborar um trabalho que venha a obter o voto das bases parlamentares do Govêrno no Congresso Nacional.

O Ato Complementar nº 4 *a*, que deverá ser editado pelo Presidente Castelo Branco nos próximos dias, além de adiar o prazo para formação e registro dos novos Partidos políticos junto ao Tribunal Superior Eleitoral, estabelecerá o seguinte:

a) O sistema de eleição indireta para os Governadores e Prefeitos municipais.

b) Regulamentação das sublegendas e instituição de voto distrital.

c) Serão introduzidas modificações nas listas prévias para registro para atender casos específicos, como o Estado do Acre e cêrca de seiscentos municípios que não estão em condições de atender a exigência percentual de eleitores inscritos para a constituição das Câmaras de Vereadores.

Essas informações foram prestadas, ontem ao DC, pelo Deputado Floriano que acrescentou estar o Presidente Castelo Branco empenhado em aumentar para setenta o número de integrantes dos Diretórios Regionais da ARENA a fim de que estejam representados naqueles órgãos representantes de classes: estudantes, intelectuais e trabalhadores.

Quanto à regulamentação as sublegendas, ainda não há um acôrdo a respeito das sobras das eleições proporcionais Segundo o Parlamentar, a tendência predominante é de que essas sobras sejam atribuídas à legenda porque, em caso contrário, isso representaria a criação de um Partido dentro de outro Partido.

Por outro lado, o Parlamentar explicou que a restauração da unidade da Constituição da República com a introdução no seu texto da legislação elaborada pela Revolução é um trabalho que vem sendo empreendido por uma Comissão, integrada dos Srs. Pedro Aleixo, Daniel Kriegger, Mem de Sá, Tarso Dutra, Teódulo Albuquerque e Hamilton Prado. Está previsto que essa reformulação será submetida ao Poder Legislativo no reinício dos trabalhos ordinários do Congresso.

Castelo vê problemas da ARENA

O Presidente Castelo Branco deverá reunir-se, amanhã, no Rio, com os Ministros Cordeiro de Farias e Juraci Magalhães e os líderes Pedro Aleixo e Filinto Müller, a fim de traçar diretrizes para solucionar os problemas regionais, capazes de entravar o funcionamento harmônico da Aliança Renovadora Nacional.

Os mais difíceis, segundo fontes autorizadas, só serão examinados depois de resolvidos os mais simples. Na primeira categoria estão incluídos o de São Paulo (Ademar-Herbert Levi), Maranhão (Joseph Sarnei-Vitorino), Rio Grande do Norte (Aluísio Alves-Dinarte Mariz), Ceará (Wilson Gonçalves-Virgílio Távora) e Alagoas. (Muniz Falcão-Rui Palmeira).

É certo, contudo, que o Presidente Castelo Branco não deseja solucionar êsses obstáculos, decorrentes de incompatibilidades entre grupos revolucionários, através das sublegendas, como sugere o Deputado Herbert Levi.

Com efeito, o representante paulista entende que só se tornará possível a convivência entre as correntes conflitantes, se fôr autorizado que cada uma delas se coverta em sublegenda, com organização e orientação próprias.

A disposição do Govêrno pode ser antevista em recente observação do líder Pedro Aleixo de que o Ato Complementar NR 4-A, a vir a lume nos próximos dias, suprindo as deficiências do AC-4, nada disporá a respeito das sublegendas. Estas, terão seu funcionamento regulado pelos próprios documentos constitutivos da Aliança Renovadora Nacional e do Movimento Democrático Brasileiro.

Nos últimos contatos que mantiveram com a Imprensa, em Brasília, influentes próceres governistas manifestaram a opinião de que a principal arma para eliminar a animosidade do Presidente Castelo Branco entre os Grupos Revolucionários será "uma boa conversa com cada uma das partes, concluída pelo tradicional apêlo à paz".

O Presidente Castelo Branco acha que os objetivos do Movimento de Março devem situar-se num plano muito acima das divergências e questiúnculas regionais, o Deputado Herbert Levi, por exemplo considera perfeita a tese do Presidente mas sustenta que "as incompatibilidades morais (caso paulista) são de todo insuperáveis".

Contudo, o Chefe do Govêrno está ciente dos entraves em que se esbarrará o seu propósito capaz de afastar algumas áreas as que se julgarem desprestigiadas em função do melhor aproveitamento de outras com as quais se chegam — do esquema Político da Revolução.

Israel vai governar com todos

Elementos ligados aos Deputados Bilac Pinto e Pedro Aleixo confirmaram ontem a existência de um entendimento com o Sr. Israel Pinheiro — que agora é um companheiro de Partido — que, se não promove a divisão ao meio do Govêrno de Minas, assegura, pelo menos, um tratamento especial aos ex-udenistas. Em contrapartida, o Sr. Israel Pinheiro contará com ampla cobertura do Govêrno Federal.

As conversações neste sentido, segundo as mesmas fontes, teriam sido realizadas por ocasião da última viagem do Governador mineiro a Brasília, quando estêve reunido com Parlamentares da antiga UDN, fixando os critérios sob os quais os ex-antagonistas passarão a se abrigar no mesmo teto da ARENA. Nesta reunião é que foi delineado o protocolo: o acôrdo não prevê, conforme se divulgou inicialmente, a divisão de cargos e funções, mas ficou estabelecido que a ex-UDN mineiro não será fustigada em suas bases municipais pela nova administração.

PRIMEIRO PROBLEMA — A escolha do líder do Govêrno na Assembléia Legislativa é o primeiro problema do Sr. Israel Pinheiro, empenhado em fixar-se em um nome que tenha livre trânsito nos setores ex-udenistas. O problema é tão agudo, como aguda é històricamente a "guerra" entre PSD e UDN em Minas.

RUMO DA EX-UDN — Ainda não está marcado o dia da reunião que os Deputados na extinta UDN terão com o Governador Magalhães Pinto, para definir a posição da ala que atende à liderança do atual Governador diante do Govêrno do Sr. Israel Pinheiro e decidir sôbre o ingresso ou não na ARENA. A tendência da quase totalidade dos Deputados estaduais udenistas é no sentido de seguir fielmente a orientação que fôr dada pelo Sr. Magalhães Pinto e a tendência dêste é sugerir o ingresso de todos na ARENA.

Oposição se articula em São Paulo

Os organizadores do Partido oposicionista em São Paulo já começaram a mobilizar suas fôrças no interior do Estado, esperando, apesar da atuação do Governador Ademar de Barros, aglutinar todos aquêles que pertenceram aos Partidos que não tiveram maiores vinculações com o Movimento de março de 1964. Líderes do MODEBRO paulista afirmam que contarão com o apoio dos antigos socialistas, democratas cristãos, trabalhistas, além dos remanescentes do PTN, MTR, PRT, PST e o grupo mais numeroso do antigo PSD. No momento o MODEBRO procura conquistar duas adesões importantes: a do Prefeito Faria Lima (conseqüentemente, de todo o grupo janista) e a do ex-Governador e ex-Ministro Carvalho Pinto. Este ainda está indeciso, procurando ganhar tempo e verificar o andamento da situação política brasileira. Entretanto, o Deputado Franco Montoro, após uma longa conferência com o ex-Governador, afirmou que há grandes possibilidades de a Oposição contar também com a solidariedade do Sr. Carvalho Pinto, a quem foi feito convite oficial para ingressar naquele Partido.

PDC IDEOLÓGICO — O Deputado Teófilo Ribeiro de Andrade, do antigo PDC de SP, declarou ontem que o chamado "grupo ideológico" do ex-PDC irá todo para a Oposição.

Várias: Adauto inicia formação da ARENA na GB

O Deputado Adauto Cardoso, designado para comandar a ARENA na Guanabara, começou ontem os entendimentos, avistando-se com o Deputado Célio Borja (ex-Secretário de Govêrno do Sr. Carlos Lacerda) e com Dona Sandra Cavalcânti. O Sr. Adauto Cardoso, embora esteja hoje pràticamente incompatibilizado com o Sr. Carlos Lacerda, inicia as consultas precisamente pela área lacerdista, à qual acrescentará, em seguida, outros setores do Estado. ● O Senador Daniel Krieger dissuadiu ontem o Deputado Martins Rodrigues de convocar extraordinàriamente o Congresso para janeiro próximo. Alegava o Parlamentar do ex-PSD que o Poder Legislativo deveria ficar aberto "para o que der e vier", ao que objetou o Sr. Krieger, dando o testemunho pessoal de que o Presidente da República não permitirá qualquer ameaça ao Congresso. ● O Sr. Israel Pinheiro irá esta semana a São Paulo, entender-se com o Sr. Ademar de Barros e manter contatos com os Deputados do ex-PSD de SP, objetivando vencer algumas resistências ao ingresso na ARENA. ● Nova entrevista entre os Srs. Magalhães Pinto e Israel Pinheiro deverá ocorrer nas próximas horas. Assunto: presença dos liderados do Senhor Magalhães Pinto na ARENA. ● Os integrantes do antigo PL do Rio Grande do Sul estão contrariados pela presença de ex-pessedistas no nôvo Partido. ● Uma denúncia do Almirante Pena Bôto contra o Presidente da República será objeto de deliberação do Congresso logo que decorra o recesso parlamentar A proposição vem provocando hilariedade entre os Parlamentares, pelos têrmos em que está redigida. ● Com a desistência do Senador Josafá Marinho, o Senador Pedro Ludovico será indicado para a segunda vice-presidência do Diretório Nacional do Movimento Democrático Brasileiro.

CARNE DE OVELHA NÃO DEU PARA GB

O Secretário de Economia do Rio Grande do Sul, Sr. Olímpio Cavalcânti de Albuquerque Tabajara, encontrou-se ontem com o presidente da Companhia Brasileira de Alimentos, General Carlos de Castro Tôrres, explicando àquela autoridade o mistério que envolvia a questão do envio da carne de ovelha, adquirida pela COBAL, para a população carioca.

Esclareceu que a carne existe em quantidades ilimitadas alegando, entretanto, a falta de meios para assegurar o trnsporte adequado do produto. Depois de se referir à recente queda de uma ponte, que perturbou sèriamente a movimentação de produtos do Estado para os mercados consumidores do País, queixou-se da insuficiência de carretas frigoríficas que permitam simultâneamente o escoamento da produção de carnes de suínos, bovinos e ovinos, o que deixa transparecer que a carne de ovelha ainda não chegou ao Rio por falta de viaturas.

O General Carlos de Castro Tôrres, por sua vez, prometeu que providenciaria a questão do transporte e imediatamente comunicou-se com a SUNAB, ficando assentado que os caminhões frigoríficos dessa autarquia irão ao Rio Grande do Sul buscar a carne de ovelha.

O Sr. Tabajara tratou, ainda, com o titular da COBAL de questões referentes à aquisição de banha de porco bem como da cessão aos refinadores gaúchos de 5.000 toneladas de óleo de soja, semi-refinado, das 10.000 toneladas que a COBAL vai importar para a formação de estoque regulador de óleo vegetais.

Usina tapa buracos agradecendo ao DC

Em atenção a um comentário divulgado, domingo último, na página de editoriais dêste matutino, o Engenheiro Nélson Rodrigues, diretor da Divisão Industrial da Usina de Asfalto, determinou o início imediato dos serviços de recuperação da pista de rolamento localizada, na Tijuca, entre as Ruas Visconde de Duprat e Machado Coelho, na manhã de ontem, declarando também, «ter vistoriado pessoalmente o local indicado pela reportagem e constatado a existência do enorme buraco em frente ao número 3.080».

— O trecho citado na matéria do DC está ruim e necessitava mesmo de um nôvo capeamento pois não pode, efetivamente, ser corrigido com a simples conserva, tendo em vista que as depressões notadas, antes de serem autênticos buracos, são depressões calombos e gretas, resultantes do asfalto antigo e decorrentes do recalque do subsolo — comentou o Engenheiro Nélson Rodrigues.

Esclareceu adiante que a intensidade do tráfego em muitas artérias, aliada à lama que domina o subsolo da maioria, além das subadutoras que, vêz por outra, apresentam vazamento, são os fatôres principais das depressões observadas. Sôbre as gretas, explicou que elas decorrem do envelhecimento da pavimentação e da infiltração da água.

— A solução ideal para o caso das pistas seria a renovação do capeamento de cinco em cinco anos e, em muitos casos, de três em três. Como essa solução é caríssima, exigindo também cêrca de seis meses para a complementação do serviço, o mais indicado é uma laje de concreto duplamente armado e a substituição do material usado nos locais onde a lama estiver a menos de dois metros da base por um de superior qualidade.

O diretor da Divisão Industrial da Usina de Asfalto declarou paralelamente que já tomou as providências necessárias à melhoria da pista da Rua Frei Caneca, onde os buracos aumentaram de número e de profundidade com as recentes chuvas caídas na cidade.

Enquanto isso, outras reclamações chegam à redação do DC sôbre a mesma matéria, uma delas indicando a necessidade de ser completada a pavimentação do trecho da Rua Hadock Lôbo, onde houve recuo da calçada, período que vai da Rua do Bispo, logo acima do Instituto Lafaiete, até à Rua do Matoso.

Heróis do mar têm flôres

As festividades do encerramento da "Semana da Marinha "realizaram-se ontem, junto ao Monumento do Almirante Tamandaré, na Praia de Botafogo, em cerimônia cívico-militar presidida pelo Marechal Castelo Branco.

O Chefe do Govêrno foi recebido por todo o Ministério, Corpo Diplomático, Adidos Navais estrangeiros e altas autoridades civis e militares. A Banda Marcial do Corpo de Fuzileiros Navais iniciou a solenidade com o Hino Nacional.

Seguido do toque de silêncio, fêz-se a leitura da Ordem-do-Dia do Chefe do Estado-Maior da Armada sôbre a data máxima de nossa Marinha de Guerra e na qual, mais uma vez, foram relembrados os vultos heróicos e os seus feitos notáveis. Foi destacada a figura legendária do Almirante Tamandaré, o patrono da Marinha de Guerra do Brasil.

O Presidente da República, auxiliado por dois marinheiros, colocou uma palma de flôres naturais junto ao Monumento de Tamandaré. A segunda foi depositada pelo Almirante Paulo Bosísio, seguindo-se a dos Contra-Almirante Fernando de Quintanilha e Mendonça Dias, Ministro da Marinha de Portugal, que rendeu homenagem à do Brasil colocando flôres no pedestal de Tamandaré. As demais palmas foram colocadas pelos Ministros Costa e Silva e Eduardo Gomes, do Exército e Aeronáutica, respectivamente.

Às 10,45 horas, como parte das comemorações de encerramento do Dia do Marinheiro, representações da Marinha e Humaitá Atlético Clube, depositaram flôres no busto de Marcílio Dias, erguido na Praça Onze.

MOSTRA ESPANHOLA

O Embaixador da Espanha e Sra., Dom Jaime Alba, recepcionaram ontem a imprensa com um coquetel no Museu de Arte Moderna, durante o qual foram apresentados aos críticos de arte e convidados especiais os setenta e cinco quadros que constituem a "Exposição Espanhola do Século XX" (foto). Abrindo a mostra, o Embaixador Alba disse que "a Exposição constitui, antes de tudo uma homenagem do velho solar ibérico ao Brasil, seu país-irmão e, em particular, à Cidade Maravilhosa, no decorrer dêste ano em que se celebra o IV Centenário".

A exposição, que contém seis quadros de Picasso e dois de Salvador Dali (Mujer de espaldas), êste trazido especialmente de Madri, do Museu de Arte Contemporânea, está avaliada em vários bilhões de cruzeiros. Além dos dois autores citados, participam da Exposição quadros de Mompó, Juan Genovés, Zabaleta, Gregório Prieto e muitos outros pintores espanhóis contemporâneos. A Exposição será aberta hoje, às 18 horas, para o público

Ponto de encontro — Mauritônio Meira

Lenço lacerdista na Renda

Os amigos do Sr. Márcio Melo Franco, Secretário de Finanças do Govêrno Negrão de Lima, começam a lastimar que êle esteja sendo prêsa fácil do envolvimento dos lacerdistas de sua Secretaria para insatisfação de quantos, com risco de suas condições funcionais, lutaram pelo Sr. Negrão de Lima. Pois não é que para Chefe da Inspetoria da Renda Mercantil — antigo DRM — êle escolheu um cidadão de nome Esberard Balbino que até às eleições se jactava de ser "o maior lenço azul e branco lacerdista"?! Pelo visto, o Sr. Esberard é realmente um felizardo, como êle mesmo declara, pois não perdeu eleição coisa nenhuma. Na verdade, cinco dias antes da posse do Sr. Negrão de Lima, êle recebeu do Govêrno passado uma promoção funcional *por sua lealdade partidária* e agora o Dr. Márcio o instala na chefia da repartição — e logo de uma repartição que desde a primeira hora, arrostando a prepotência, passou a lutar, de todos os modos decentes, para fazer prevalecer a esperança de que as coisas mudassem mesmo. A alegria do Sr. Esberard Balbino na Renda Mercantil só não chega a ser maior do que o descontentamento dos servidores daquela dependência administrativa.

De ruborizar

Nélio Pinheiro, Assessor de Imprensa do Secretário de Saúde, Dr. Paulo Barata Ribeiro, nos dá uma notícia tão ótima que é para a gente não acreditar assim não mais que de repente. Revela que o nôvo Secretário vai calçar luvas, botar máscaras contra o meio ambiente, armar-se de determinação, paciência e tudo o mais que seja necessário e penetrar a fundo na fiscalização dos corantes usados em refrigerantes e doces! Isto é: êle pretende limpar essa água suja que anda por aí impingida a uma população sedenta e desprotegida.

Quando o Nélio Pinheiro acabou de me dar os detalhes das projetadas providências do Dr. Paulo Barata, um velhinho de "pince-nez" — que, como no samba de Noel Rosa, a tudo assistia — ajeitou a pastinha preta debaixo do braço e recomendou:

— Olhe, Dr. Nélio: diga ao Secretário que vá preparado porque nesse campo dos corantes êle vai encontrar as coisas mais negras. De ruborizar qualquer um.

Sarnei nos negócios

O Governador eleito do Maranhão, José Sarney, comparecerá hoje, às 17,30h à sede do Centro Industrial do Rio de Janeiro e da Federação das Indústrias do Estado da Guanabara. Nessa ocasião fará uma explanação sôbre os problemas (e as vantagens) relacionados com aplicações de investimentos naquele Estado, através da SUDENE. Depois da explanação, haverá um debate no qual o nôvo Governador procurará elucidar as dúvidas dos presentes.

A notícia, como está aí, aparentemente não tem grande importância; mas só aparentemente. Quem conhece o Estado do Maranhão e quem conhece o jovem político que o povo daquele Estado escolheu para governá-lo não tem dúvida de que duas coisas vão mudar: o Governador e o Maranhão.

O Estado está, de há muito transformado numa vaca pela qual os dirigentes sòmente se interessam na hora de tirar o leite. O nôvo Governador começa a exibir outra mentalidade. Sabe que, procurando despertar o interêsse dos homens de negócios para o extraordinário potencial daquela região, a vaca, em pouco tempo, vai ter condições de dar leite para o dono, para o tratador e para quem a ajudou com forragem adequada.

Mêdo põe DER torto

Os mais destacados elementos do ex-PSD mineiro estão manifestando seu desagrado e estranheza com as notícias, divulgadas em vários jornais, dando conta de que "é certa" a manutenção do Sr. Eliseu Resende na chefia do Departamento Estadual de Estradas de Rodagem. As notícias são inspiradas pelo dito Eliseu que não quer deixar a estrada a despeito de ter sido marginalizado pelos eleitores que escolheram o, Sr. Israel Pinheiro como Governador de Minas. À bôca pequena o que corre é o rumor de que o Sr. Eliseu Resende quer ficar de qualquer jeito para evitar um inquérito a ser proposto na Assembléia logo depois da posse do nôvo Governador. As concorrências públicas abertas no DER não seriam tão públicas assim e o mêdo de uma CPI faz com que o Sr. Resende queira manter torta a bôca daquela repartição.

Vieira é o líder

O Partido da Oposição — o MDB — já está com sua equipe de comando escolhida: Senador Oscar Passos, presidente; Argemiro Figueiredo, Líder no Senado; e como Líder na Câmara, o Sr. Vieira de Melo.

Êste último, ora no Rio, estêve com o Sr. Juraci Magalhães, Ministro da Justiça, para dizer-lhe que a Oposição está organizada, em condições de aceitar o chamado ao diálogo — chamado partido do Govêrno e anunciado pelo Ministro da Justiça. "Atenderemos ao apêlo ao diálogo" disse, "sem transigência e sem barganhas." Já na próxima sexta-feira, segundo o Sr. Vieira de Melo, o MDB estará com sua documentação pronta para o indispensável registro.

RJ: Paulo Tôrres coordenará ARENA

NITERÓI (Sucursal) — Cinqüenta dos 62 Deputados que compõem a Assembléia Legislativa estiveram ontem com o Governador Paulo Tôrres, no Palácio do Ingá, fazendo-lhe um apêlo para que seja o coordenador do nôvo Partido da Revolução no Estado do Rio. Alegam os Deputados que o Chefe do Executivo fluminense é a única pessoa capaz de aglutinar em tôrno de um Partido as diversas correntes políticas do Estado favoráveis às idéias da Revolução democrática de março de 1964.

A Constituição da Comissão Diretora da Aliança Nacional será elaborada sexta-feira próxima, durante o encontro que o Governador Paulo Tôrres manterá com o Ministro da Justiça, Sr. Juraci Magalhães no Palácio, ocasião em que 48 dos 62 Prefeitos fluminenses e cêrca de 500 Vereadores farão idêntico apêlo ao feito pelos Deputados. A maioria dos políticos interessados em ingressar na ARENA só o fará se êle tiver a liderança do Sr. Paulo Tôrres.

Os Senadores Miguel Couto e Vasconcelos Tôrres foram apontados pelos aspirantes ao Partido Revolucionário como os únicos capazes de liderarem a ARENA "mas êsses são adeptos, também, que se entregue a direção ao Marechal Paulo Tôrres".

DC-RJ rápidas

- *O Deputado João Rodrigues de Oliveira denunciou, da tribuna da Assembléia Legislativa, que o Hospital Ferreira Machado e quatro "Jardins de Infância" do Município de Campos não recebem carne verde há dois meses. Disse que os doentes do hospital estão debilitados por falta de alimento animal. O Deputado Newton Guerra, aparteando, afirmou que o Hospital Getúlio Vargas só não encerrou suas atividades porque recebeu a ajuda de Cr$ 50 milhões do Govêrno federal.*
- *O Prefeito Emílio Abunahman, de Niterói, determinou que o pagamento do funcionalismo municipal, relativo ao mês de dezembro, fôsse antecipado para o dia 21, a fim de que os servidores possam passar o Natal com seus vencimentos recebidos. Receberão, além dos funcionários na ativa, os inativos e aposentados.*
- *O Município de Três Rios comemora, hoje, o seu 27.º aniversário de fundação, com várias solenidades comemorativas e entrega ao povo, pelo Prefeito Joaquim Ferreira e Governador Paulo Tôrres, de inúmeros melhoramentos públicos. O Chefe do Executivo fluminense vai receber o título de Cidadão de Três Rios, em solenidade na Câmara Municipal.*

Beagle-Biasa Indústria Aeronáutica S. A.

COMUNICADO AOS SENHORES ACIONISTAS

A Diretoria da Beagle-Biasa Indústria Aeronáutica S. A. vem, pelo presente, comunicar aos Senhores Acionistas que, em observância ao disposto no Art. 99 do Decreto-Lei n.º 2627, de 26 de setembro de 1940, acham-se à sua disposição, na sede da Emprêsa, os documentos referentes aos exercícios de 1963 e 1964.

Rio de Janeiro, GB, 29 de outubro de 1965.

Josef Frisch — Diretor Vice-Presidente.

Sérgio Fabiano Mattos Botelho — Diretor Superintendente-Executivo.

Beagle-Biasa Indústria Aeronáutica S. A.

ASSEMBLÉIA GERAL ORDINÁRIA

São convidados os senhores acionistas para a Assembléia Geral Ordinária que se realizará no dia 15 de janeiro de 1966, em 1a. convocação às 14,00 horas e em 2a. convocação às 14,30 horas, na sede da Emprêsa, na Avenida Franklin Roosevelt n.º 39, 6.º andar, grupo 610, Cidade do Rio de Janeiro, Estado da Guanabara, para os seguintes fins:

a) Tomar conhecimento e deliberar sôbre o relatório da Diretoria, balanço geral, conta de lucros e perdas e parecer do Conselho Fiscal, relativos ao exercício de 1964; e

b) — Eleição de membros dos Conselhos Fiscal e Consultivo.

Rio de Janeiro, GB, 29 de outubro de 1965.

Josef Frisch — Diretor Vice-Presidente.

Sérgio Fabiano Mattos Botelho — Diretor Superintendente-Executivo.

Beagle-Biasa Indústria Aeronáutica S. A.

ASSEMBLÉIA GERAL ORDINÁRIA

São convidados os senhores acionistas para a Assembléia Geral Ordinária que se realizará no dia 15 de janeiro de 1966, em 1a. convocação às 10,00 horas e em 2a. convocação às 10,30 horas, na sede da Emprêsa, na Avenida Franklin Roosevelt n.º 39, 6.º andar, grupo 610, Cidade do Rio de Janeiro, Estado da Guanabara, para os seguintes fins:

a) Tomar conhecimento e deliberar sôbre o relatório da Diretoria, balanço geral, conta de lucros e perdas e parecer do Conselho Fiscal, relativos ao exercício de 1963; e,

b) — Eleição de membros dos Conselhos Fiscal e Consultivo.

Rio de Janeiro, GB, 29 de outubro de 1965.

Josef Frisch — Diretor Vice-Presidente.

Sérgio Fabiano Mattos Botelho — Diretor Superintendente-Executivo.

ASSISTÊNCIA AOS LÁZAROS

O Hospital dos Lázaros (atual Frei Antônio), instituição de iniciativa privada sito na Praça Mario Nazaré n.º 52 São Cristóvão telefone: 28-0045 aceita qualquer auxílio ou donativo para assistência aos enfermos hansenianos ali internados Dirigir-se, no local à Irmã Superiora.

Jornalista falso paga Instituto

O General Telmo Borba, presidente do Grupo de Trabalho de revisão de registros de jornalistas, informou que enviará ao IAPC — todos os processos em que ficou evidenciada fraude em atestado de emprêsa. Adiantou que solicitará ao Ministro do Trabalho, sr. Peracchi Barcelos, a inclusão de um Inspetor do IAPC na comissão que preside, com o fim de promover a verificação de débito das emprêsas que permitiram o registro de falsos jornalistas.

IAPETC inaugura contador

Será inaugurado, amanhã, dia 15, às 16 horas, na Rua Santa Luzia n.º 173, o computador eletrônico mandado instalar pelo Serviço de Contabilidade Mecanizada do IAPETC, visando aperfeiçoar, econômica e qualitativamente, os trabalhos daquela instituição de previdência. O ato será presidido pelo Ministro Peracchi Barcelos, titular do Trabalho.

RAINHA COROADA

Judite Bueno coloca a coroa na bonita Celi Regina

Beleza da Primavera nasceu no Riachuelo

Celi Regina de Aguiar, do Riachuelo Tênis Clube, é a Rainha da Primavera dos Clubes Cariocas e começou a reinar na noite de domingo, quando o grande concurso de Sílvio Mendonça, com o DC, chegou ao fim.

Os trabalhos, como informamos, foram realizados no Estúdio A na TV-Continental, com enorme público, sendo a parte final, a partir das 18.30 horas no «Quando os Clubes se Divertem", transmitido pelo Canal 9.

Roda viva

- *Hoje, em coquetel no Museu de Arte Moderna, lançamento das bases do Prêmio Esso de Literatura, promoção da Esso Brasileira de Petróleo em combinação com o "Jornal de Letras". Será às 18 horas.*
- *Bem recebida a escolha do Procurador Hermano Pessoa (do IAPC) para Chefe de Gabinete do Ministro Peracchi Barcelos (Trabalho).*
- GENTE-NOTÍCIA — *O Vice-Presidente José Maria Alkmin chegando ao Rio para as comemorações da Marinha. • O Ministro Cordeiro de Farias, viajando hoje para Xavantina para inspecionar a construção da estrada Xavantina-Cachimbo. • O Deputado Bivar Olinto anunciando que entrou para o Partido da Oposição e que vai correr seu Estado, em janeiro, em favor da nova agremiação. • O industrial Jarsen Costa, de Alagoas, passando poucos dias no Rio, tratando de sua nova atividade. está entrando (com gabarito) no mercado imobiliário. • Marília São Paulo Pena e Costa recebendo a notícia da Freitas Bastos de que está em condições de lançar no próximo dia 22, em sua loja, o nôvo romance daquela escritora: "Papoulas nos trigais". • O Embaixador Roberto Assunção com seu colega Sérgio Frazão almoçando ontem num restaurante do Centro, em mangas de camisa. • O Governador Virgílio Távora chegando ontem ao Rio. • O Teatro Copacabana rendeu-se às evidências: acaba de permitir a camisa esporte nesta época de calorão. Foi o último a aceitar êsse tipo de indumentária.*

A Televisão Excélsior colaborou amplamente com a Semana da Marinha, solidária com patriotismo e entusiasmo, em tôdas as comemorações levadas a efeito por nossos soldados do mar. integrantes da gloriosa Armada do Brasil. Além de amplas coberturas de reportagens e entrevistas que muito contribuiram para o esclarecimento da opinião pública, o Canal 2 realizou série de programas, aos domingos, às 13 horas, produzida pelo Capitão-de-Fragata Hélio Silva, intitulada "Aí Vem Tua Marinha". Foi série que obteve êxito marcante, não só pelo muito de curiosidade de que se revestiu, como porque foi conduzida nos moldes preferidos pelos telespectadores, contando com a presença de grande número de artistas famosos do elenco da Excélsior, em combinação com elementos da Marinha. A foto apresenta aspecto do interessante programa "Aí Vem Tua Marinha".

Empréstimo sem juro leva servidor ao MT

Servidores públicos serão recebidos hoje pelo Ministro do Trabalho, em audiência marcada para às 16 horas, depois de um prévio contato com o chefe do Gabinete, Sr. Elmano Pessoa. O encontro foi solicitado pela União dos Previdenciários do Brasil para pedir que o Sr. Perachi Barcelos autorize o restabelecimento dos empréstimos a servidores, através dos Institutos, com o prazo de 10 meses, sem juros, prática que foi suspensa há alguns anos.

Segundo o Sr. Bisneir Maiani, presidente da UPB,a solicitação conta com o apoio da Confederação dos Servidores Públicos do Brasil e da Federação Carioca de Servidores Públicos, que participará do encontro representada pelo seu nôvo presidente, Sr. Aluísio Alves Barbosa.

Por outro lado, os servidores aguardam apenas a fixação da data da audiência que foi solicitada ao Ministro Juraci Magalhães, na qual esperam obter um encontro com o Presidente da República para a entrega de um memorial em que se solicita a gratificação natalina.

Em estudo elaborado pela Confederação dos Servidores Públicos do Brasil, está demonstrada a existência de saldos orçamentários na verba de pessoal, variando de 28 a 36 por cento em cada Ministério. No setor da Previdência Social, esta disponibilidade é bem maior, pois os Institutos possuem recursos financeiros suficientes para a concessão.

Disse ao DC o Sr. Bisneir Maiani que a concessão da gratificação natalina, que é a adoção do 13.º mês no serviço público, coisa que já existiu em relação ao pessoal da Previdência, não requer dotação orçamentária específica, desde que haja saldo. Êste saldo, que é revelado pela entidade do funcionalismo, em memorial, provem de vagas que não foram preenchidas neste exercício, da ausência de maior número de promoções, de cargos de chefia que não foram distribuídos, eliminando-se assim o percentual de 20 por cento a que tem direito o servidor que comanda, e as novas nomeações que não foram feitas, em virtude da proximidade de eleições.

Além do mais, no serviço público, não se pode determinar o número exato de servidores. O orçamento é feito à base de estimativas que quase sempre são para mais, prevendo-se gastos eventuais que, desta feita, não foram utilizados.

Apurou ainda a reportagem que o diretor-geral do DASP, Sr. Ouro Prêto, recebeu solicitação do Sr. Hermano Pessoa, chefe do gabinete do Ministro do Trabalho no sentido de examinar os processos de readaptação dos servidores daquele Ministério. O órgão de classe da pasta do Trabalho, ASTIC, vem se empenhando nessa solicitação e já agora há a certeza de que o DASP encaminhará as conclusões dos processos à Presidência da República para uma decisão final.

Ainda com respeito à concessão de empréstimos pelos Institutos, que vem sendo tema de solicitação da UPB sabe-se que o presidente do IPASE, agora demitido, Sr. Marcos Botelho, deturpou a autorização do Presidente Castelo Branco no sentido de conceder financiamentos a servidores federais contribuintes da Autarquia, dentro de crédito especial de Cr$ 1 bilhão.

Tôda a quantia foi emprestada exclusivamente aos funcionários do IPASE, contando com o estranho beneplácito da própria administração do órgão e dos representantes do Govêrno no Conselho Fiscal da Autarquia, o que provocou a mais justa repulsa por parte dos servidores que seriam beneficiados pela autorização presidencial.

PANORAMA ECONÔMICO

Títulos da CTB

As modificações que por ventura ocorrerem na legislação de Impôsto de Vendas e Consignações não alterarão a progressão de ganhos nos Títulos Progressivos da dívida pública da Guanabara. A informação é da Secretaria de Finanças do Estado, que acrescenta, nos têrmos da Lei nº 241, de 1962, "que o acrescimento da receita será calculado levando em conta a equivalência de alíquotas e os sistemas de arrecadação, de forma a tornar homogêneos os dados dos exercícios comparados".

Com base no crescimento da arrecadação do Impôsto de Vendas e Consignações nos 10 primeiros meses dêste ano, que subiu a 57,8%, pode-se provar que o reajustamento da renda mensal e do valor de resgate dos Títulos Progressivos, a efetivar-se em abril de 1966, alcançará uma taxa nunca inferior a 30 por cento. Isso significa, esclarece a Secretaria, que o seu valor de renda mensal, no momento de Cr$ 3.190, passará para não menos de Cr$ 4.150, e o seu valor de resgate, de Cr$ 319.000, atingirá, no mínimo, Cr$ 415.000.

Os Títulos Progressivos se caracterizam não só pela total isenção tributária, que abrange todo e qualquer impôsto, inclusive o de renda como também pela faculdade, assegurada aos portadores de cupons vencidos, de pagar, com os mesmos, qualquer tributo do Estado, caso haja algum atraso no seu pagamento.

Os títulos da dívida pública da Guanabara são imprescritíveis, inclusive as suas rendas, estando também assegurada a garantia de desconto de 30 por cento do valor subscrito da renda bruta, para efeito do pagamento do Impôsto de Renda, conforme estabelece a Lei 4.728-65.

Desde seu lançamento em fevereiro de 1963, ao preço de Cr$ 100.000, e com a renda mensal líquida de Cr$ 1.000, os Títulos Progressivos se beneficiaram dos seguintes reajustamentos: abril de 1963, 5 por cento; abril de 64, 46,4%; abril de 1965, 65,62%.

Como o valor de resgate, nos têrmos da Lei é de cem vêzes a renda mensal, o valor de resgate dos Títulos Progressivos, no citado período, cresceu na seguinte proporção: fevereiro de 63, Cr$ 100.000; abril de 63, Cr$ 134.500; abril de 64, Cr$ 197.000; abril de4 65, Cr$ 319.000.

SUDENE

A SUDENE acaba de assinar dois convênios com o Departamento de Estradas de Rodagem da Bahia, no valor de 257 milhões de cruzeiros, para obras rodoviárias. A informação foi dada hoje pelo escritório do órgão do Rio. Na mesma oportunidade foi anunciada a liberação da verba de 85 milhões de cruzeiros para a construção de poços em diversas cidades nordestinas. Outra verba, de 150 milhões, foi liberada para o serviço de esgotos na cidade baiana de Jequié.

Trem-unidade

A Rêde Ferroviária Federal anunciou que receberá, amanhã, em Conselheiro Lafaiete, o primeiro trem-unidade elétrico fabricado pela Companhia Industrial Santa Matilde. Destina-se aos subúrbios da Guanabara. Acrescentou que a partir de março, as fábricas nacionais entregarão duas unidades elétricas por mês, até perfazer o total de cem.

Viação

O Ministério da Viação e Obras Públicas deu divulgação a uma estatística, segundo a qual nos primeiros 16 meses do Govêrno da Revolução, foram implantados mil trezentos e oitenta e cinco quilômetros de estradas, pavimentados 925 quilômetros, restaurados mais de 3 bilhões de m2 e construídos 5 quilômetros e meio de pontes e viadutos. Informa, também que durante o ano de 1966 serão aplicados mais oitocentos bilhões de cruzeiros no setor rodoviário.

Curso

O Sr. Joélsio R. Ferreira Viana, da Gerência da Fiscalização Cambial do Banco Central da República pronunciará, amanhã, dia 15, para os alunos do I Curso sôbre Registro de Capitais Estrangeiros, a sétima aula, quando abordará o tema "Aspectos Cambiais" — sistemática das remessas inclusive as financeiras; operações simbólicas de câmbio; baixo dos têrmos de responsabilidade; documentação — tipo e finalidade. O I Curso sôbre Registro de Capitais Estrangeiros é patrocinado pelo Sindicato dos Economistas do Rio de Janeiro, através do seu Centro de Estudos Superiores das Instituições Financeiras — CESIF. A aula do Economista Ferreira Viana será às 8 horas.

CÂMBIO

LIVRE

O mercado de câmbio livre abriu ontem, calmo, com o Banco do Brasil vendendo o dólar a Cr$ 2.220 e a libra a Cr$ 6.231,60 e comprando a Cr$ 2.200 e a Cr$ 6.164,40. Os Bancos particulares vendiam o dólar a Cr$ 2.215 e a libra a Cr$ 6.230 e compravam a Cr$ 2.200 e a Cr$ 6"165. Fechou inalterado. Na abertura do mercado de câmbio manual o dólar-papel regulou para venda a Cr$ 2.215 e a libra a Cr$ 6.230 e para compra a Cr$ 2.210 e a Cr$ 6.130. Fechou inalterado.

MOEDAS

ABERTURA:		
Dólar-papel	Cr$ 2.215	Cr$ 2.210
FECHAMENTO:		
Dólar-papel	Cr$ 2.215	Cr$ 2.210

TAXAS DE CÂMBIO LIVRE

	Venda	Compra
Libra	6.231,60	6.164,40
Florim	616,80	610
Dólar	2.220	2.200
Franco francês	454,90	448,90
Pêso uruguaio	39,30	32,30
Lira	3.565	3.521
Marco	556	549,80
Escudo	77,70	75,90
Pêso argentino	10,00	9,20
Coroa dinamarq	323,50	319,40
Libra islandesa	6.230,50	6.163,30
Dólar canadense	2.063,50	2.042,70
Coroa sueca	430,20	425,10
Coroa norueg.	312,00	308,00
Shilling	87	85
Peseta	38,00	36,50
Franco belga	44,90	44,20

CONVÊNIOS:

	Venda	Compra
Dólar	2.220	2.200

CÂMBIO MANUAL:

	Venda	Compra
Dólar	2.215	2.210
Lira	3,55	3,48
Escudo	77,80	77,00
Libra	6.230	6.130
Peseta	37,50	36,50
Franco francês	455	445
Franco suíço	515	505
Marco	555	548
Pêso argentino	10,30	10,00
Pêso uruguaio	35,00	33,00
Franco belga	44,40	43

Curso do I.B.V. em 13-12-1965

COMPANHIAS	Quant. de ações	Valor em Cr$	Cotações Max.	Cotações Min.	Cotações Méd.	Valor (%)
Arno	1.600	1.472.000	920	920	920	est.
Banco do Brasil	8.450	31.777.000	3.800	3.750	3.761	— 2,2
Bras. Roupas	3.100	2.697.000	870	870	870	— 2,4
C. B. U. M.	2.300	1.987.000	880	860	864	— 4,4
Brahma (ord)	3.000	7.795.000	2.620	2.590	2.593	+ 0,4
Brahma (pref)	13.700	36.659.000	2.710	2.640	2.676	+ 1,1
Docas Santos	65.600	53.104.600	815	806	810	— 0,2
D. Isabel (pref)	6.900	6.131.000	890	880	889	+ 1,0
Ferro Bras.	7.300	12.225.000	1.690	1.660	1.675	+ 1,0
América Fabril	16.400	9.293.000	590	560	567	— 3,4
Souza Cruz	23.800	65.020.500	2.755	2.700	2.732	+ 0,1
Belgo Mineira	59,600	46.408.000	790	770	779	— 1,0
Sid. Nacional	10.980	16.045.250	1.500	1.450	1.461	— 3,7
Hime	900	948.000	1.060	1.050	1.053	— 0,4
Kibon	3.900	11.260.500	2.890	2.880	2.887	— 0,7
L. Americanas	3.000	9.750.000	3.250	3.250	3.250	— 0,5
Brinq. Estrela	1.500	2.772.000	1.850	1.840	1.848	— 1,2
Mesbla (ord)	6.900	8.551.000	1.240	1.230	1.239	— 0,5
Moinho Santista	3.100	6.113.000	1.980	1.970	1.972	+ 0,1
Petrobrás	12.500	13.150.000	1.060	1.050	1.052	— 0,8
Samitri	4.700	5.883.000	1.270	1.250	1.252	— 1,6
S. P. Alpargatas	66.300	15.415.500	235	232	233	— 0,4

VOLUME: 325.530 — INDICE B. V.: 91,2
VALOR: Cr$ 364.459.100 — OSCILAÇÃO B. V. — 0,7

'Waivers' do CIC ao café pertencem a 15

LONDRES, 13 (Reuters-DC) — O Conselho Internacional do Café não conseguiu chegar a conclusões finais durante a sua revisão das quotas básicas de exportação, ao findar a série de reuniões, ontem, nesta Capital.

No entanto, o Conselho decidiu conceder amparo por meio de documentos especiais às cotas anuais daqueles países membros exportadores que estão sob a pressão de maior necessidade de dispor de seus suprimentos.

Êsses "waivers", especiais, concedidos a 15 países, inclusive, o Peru, atingem o total de 1.357.000 sacas e elevam o total da permissão de entrada de café no mercado mundial sob quota para 45.057.000 sacas durante o ano cafeeiro 1965/66.

O "waiver" especial concedido ao Peru foi de 17.000 sacas de 60 quilos.

Roger Mukasa, presidente do Conselho, informou que uma decisão sôbre as quotas básicas não foi atingida porque as instruções dos seus governos a certos delegados comprovaram ser insuficientemente flexíveis.

O Sr. João Oliveira Santos, o diretor-executivo brasileiro da Organização, disse que o Conselho tinha feito uma declaração formal de intenção firme de concluir sua tarefa em futuro próximo.

Acrescentou o Sr. Santos que os delegados dos países produtores de café têm agora um anteprojeto de resolução que é uma proposta sôbre como estabelecer metas de produção para cada membro produtor. Êsse anteprojeto será apreciado na próxima reunião do Conselho em abril ou maio de 1966.

Os principais países produtores opuseram-se à solicitação dos menores no sentido de que tivessem mais ampla parcela no mercado mundial, alegando que dessa maneira estariam auxiliando a elevar e a manter os preços mundiais do café.

Argumentou o Brasil que se fôsse permitido o afluxo de café em demasia os preços do mercado mundial podiam baixar, o que causaria especiais asperezas aos menores produtores.

A exportação de quantidade adicional em "waiver" especial será distribuída em quantidades iguais pelos quatro trimestres e a continuação ficará na dependência do efeito sôbre a estrutura do mercado.

O Conselho introduziu um sistema experimental de seleção (de preços) no ajustamento nos três grupos de café. Estabeleceu os preços do dia a 10 de dezembro de 1965 em 48.15 cents por libra para os suaves arábicos, 42.80 para os arábicos não despolpados e 35.42 cents para os cafés robusta.

Se a média do preço do dia para qualquer dêsses grupos de café cair dois cents por libra por um período de 15 dias úteis, a porção do "waiver" concedida ao grupo citado será automàticamente suspensa para o trimestre seguinte àquele em que se deu a baixa de preço.

Se o preço retornar ao nível estabelecido por 15 dias consecutivos, qualquer parte do "waiver" que tenha sido suspensa será automàticamente restaurada.

O Conselho frisou que o fato de terem sido concedidos os "waivers" não podia ser encarado como uma antecipação das quotas básicas futuras e que os preços e as relações de grupo não seriam considerados como precedente de estabelecimento.

Mais amparo foi concedido a determinados países que tinham deduções a serem feitas em suas quotas permissíveis devido a anteriores embarques em excesso. O Conselho suspendeu tôdas as deduções já efetuadas ou em vias de serem efetuadas por exportação excessiva anterior a 1 de outubro de 1965.

Os 15 países que obtiveram "waiver" foram: República Dominicana, 40.000 sacas de 60 quilos; El Salvador, 225.000; Equador, 50.000; Etiópia, 75.000; Gana, 5.000; Guatemala, 135.000; Haiti, 30.000; Índia, 50.000; Nicarágua, 70.000; AMCAF (oito países da zona africana francesa), 30.000; Peru, 17.000; Portugal, 150.000; Tanzânia, 50.000; Trinidad e Tobago, 25.000 e Uganda, 135.000, que perfaz um total de 667.000 sacas de cafés suaves, 75.000 de cafés não despolpados e 615 de robosta.

Decidiu ainda o Conselho que, para fortalecer o contrôle sôbre os embarques de café, tôdas as importações de café produzido num país membro sejam importadas diretamente ou via país não membro. Deve ser acompanhada de um certificado válido de origem. Além disso, a partir de 1.º de janeiro, tôdas as sacas ou outros conteúdos de café exportado para países do Anexo B devem ter claramente a marca "Nôvo Mercado" assim como os certificados de origem que acompanham tais cafés.

Entre as conclusões adotadas estão mais as seguintes: fixação de uma quota básica para a Nigéria de 44.180 sacas, visto que as exportações daquele país atualmente excedem o mínimo de 25.000 sacas que não estão sujeitas às cláusulas de quota e a extensão do prazo até 30 de junho d e1966 para que a Itália aceda ao acôrdo internacional do café sob os mesmos têrmos estabelecidos por ocasião de sua assinatura.

Café — francês

PARIS, 13 (Reuters-DC) — Os "waivers" especiais concedidos a 15 países pelo Conselho Internacional do Café são considerados nos círculos comerciais franceses como "uma gôta d'água no oceano".

A primeira reação nos círculos cafeeiros franceses é de que a decisão de Londres, já amplamente criticada, não teria nenhum efeito imediato sôbre o mercado.

Os primeiros indícios de preço esta manhã não demonstravam nenhuma mudança significativa dos níveis de sexta-feira, com entrega em janeiro para Costa do Marfim, tipo um, nominalmente cotada a 3,80 francos e para fevereiro em tôrno de 3,75 francos.

No que diz respeito ao café da zona do franco, com os "waivers" especiais, totalizando 300.000 sacas para os oito países do OAMCAF, a opinião entre os comerciantes é de que isso pode abalar a recente tendência de recuperação.

Por outro lado, os corretores estavam hoje algo reservados, à espera de indícios de outros centros.

Bório

LONDRES, 13 (UPI-DC) — Na reunião o representante do Brasil, Sr. Leônidas Bório, destacou ainda que "todo o mundo falou de quotas básicas. Foi uma questão emocional. Porém, niguém prestou atenção à necessidade de ajustar a produção ao consumo."

Santos preveniu contra a esperança de soluções rápidas e fáceis dos problemas do café, que "afetam a vida e o bem-estar de milhões de pessoas na metade dos países do mundo."

O Conselho resolveu também:

— Proibir os reembarques ilegais de países não membros e sem quota do "Nôvo Mercado", que se originem em países membros. Será exigido, a partir de primeiro de janeiro, que êsse café venha acompanhado de um certificado de origem e da inscrição "Nôvo Mercado" claramente marcada, quando seja necessário.

— Estender até 30 de junho de 1966 o prazo para que a Itália, o terceiro grande consumidor mundial de café, aceite o acôrdo internacional. Espera-se que a Itália subscreva o Convênio êste mês.

— Dispor que o diretor-executivo redija um projeto para estabelecer um fundo internacional para financiar a diversificação da produção de café, a outros artigos de primeira necessidade ou a atividades industriais.

DIESEL CAT TEM FLUXO SUAVE

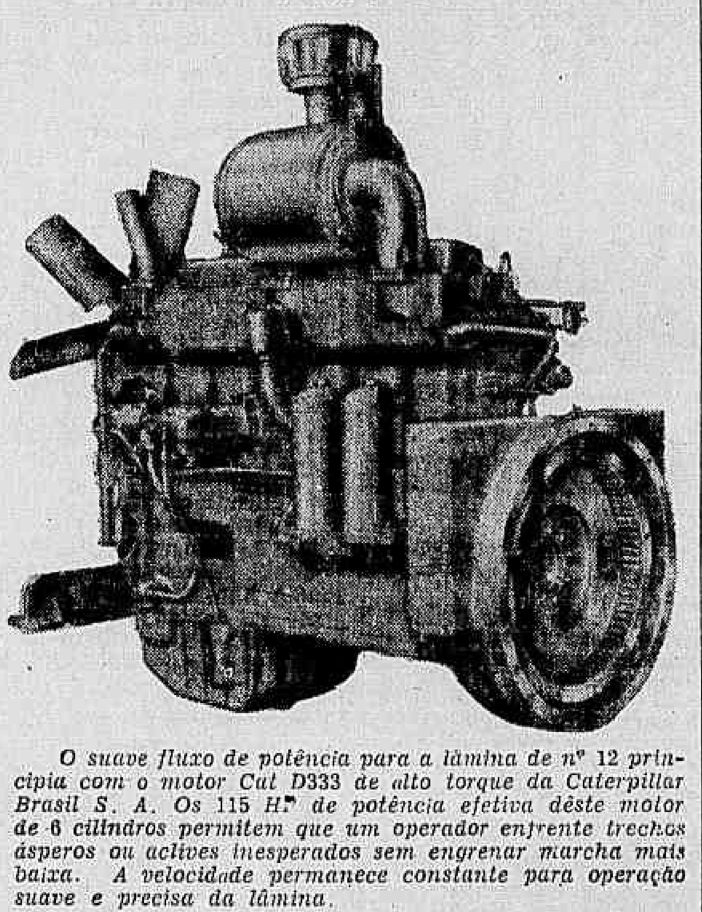

O suave fluxo de potência para a lâmina de nº 12 principia com o motor Cat D333 de alto torque da Caterpillar Brasil S. A. Os 115 HP de potência efetiva dêste motor de 6 cilindros permitem que um operador enfrente trechos ásperos ou aclives inesperados sem engrenar marcha mais baixa. A velocidade permanece constante para operação suave e precisa da lâmina.

Os pistões são cônicos, da base para o tôpo, e são ligeiramente elípticos quando frios. Em temperatura de operação, êles se expandem para se ajustarem perfeitamente aos cilindros — mantendo baixo consumo de óleo e alta potência. As faces inferiores dos pistões são borrifadas constantemente com óleo frio.

Cada gôta de óleo lubrificante e de combustível do motor é filtrada. A lubrificação é constantemente fornecida sob pressão. Um trocador de calor arrefece o óleo, permitindo períodos de troca de óleo mais longos e prolongando a vida útil do motor.

A necessidade de ampliação da fábrica da Caterpillar Brasil S. A. foi motivada pelo aumento substancial de sua produção e a instalação de nova maquinaria vital para a completa nacionalização da motoniveladora.

Entidade é contra importação de óleo

Com o objetivo de congregar esforços para dar condições à PETROBRAS de emancipar-se da importação de óleo bruto, 20 indústrias nacionais criaram a Associação Brasileira de Fabricantes de Equipamentos Petrolíferos (AFEP), que terá como presidente o comandante Paulo Didier Barbosa Viana; vice-presidente, o Sr. Vladimir Grotter; e secretário-geral, o Sr. Anajé Nogueira de Sousa.

A AFEP deverá elaborar um programa a médio prazo, destinado a coordenar a ação das indústrias associadas, a fim de atender às crescentes solicitações dos mercados interno e externo, pois o Brasil vem se destacando como um dos maiores exportadores de equipamentos petrolíferos da América Latina.

A Associação procurará também aprimorar as condições competitivas de preços e qualidade nesse setor da indústria, que deverão ser conseguidas através do cooperação recíproca, estudos de mercado mais aprofundados e racionalização e desenvolvimento técnico da produção.

Reunião aprova seis moções: Mannesmann

O Comitê de Defesa das Vítimas da Mannesmann realizou uma reunião, ontem, no auditório do Colégio Imaculada Conceição, a fim de tomar posição para proteger os credores vítimas do golpe da siderúrgica alemã.

Presidida pelo Padre Irineu Leopoldino de Sousa, e tendo como integrantes da mesa os Srs. Olinto Machado, Frank Sampaio (Moeda S/A), Renato Madeira da Lei (Renda S/A) e Luís Afonso Otero, a assembléia aprovou diversas moções apresentadas, mas não decidiu qual o caminho a ser seguido pelos investidores lesados, o que deverá ocorrer na próxima reunião do Comitê, marcada para as 15 horas do próximo dia 21.

Cêrca de 400 pessoas ocuparam as dependências do auditório onde ocorreu a reunião do comitê, assistindo atentamente às exposições feitas pelo Padre Irineu, discutindo e propondo as medidas a serem adotadas, visando a proteger a economia dos lesados no mercado paralelo.

Moções

Onze moções foram submetidas, tendo seis logrado aprovação, enquanto que as outras eram rejeitadas por "inconvenientes ou "impossíveis", segundo classificação dada pelo plenário.

As moções aprovadas referem-se a aplausos à Justiça brasileira, nas pessoas dos presidentes dos Tribunais da Justiça, carioca e mineiro; boicote a ser exercido contra firmas alemãs sediadas no Brasil; cancelamento de títulos honoríficos concedidos por universidades brasileiras aos diretores da Mannesmann; apoio à ação desenvolvida pelo General Salgueiro de Freitas na Comissão Federal que investiga o assunto; reivindicação dos benefícios de correção monetária para portadores de promissórias da Mannesmann; aplausos às emprêsas jornalísticas que deram ampla cobertura aos lesados pela Mannesmann, e condenação aos que se mantiveram ao lado da Companhia.

As moções que o plenário negou aprovação versavam sôbre encampação da Mannesmann; cancelamento de créditos e financiamentos concedidos no Brasil à emprêsa; devolução das marcas e ações da Mannesmann; reabilitação dos dois diretores brasileiros envolvidos no escândalo (Serpa Filho e Machado Freire) e protesto pela demissão, considerada indevida, dos diretores da Mannesmann por parte da emprêsa alemã (com solicitação ao Ministério Público para propor sua anulação na justiça brasileira).

Encontro no Recife discute o Nordeste

RECIFE — Instalou-se, hoje, nesta capital, o II Encontro Interamericano de Administração Pública, promovido pela Fundação Getúlio Vargas e pela Escola Interamericana de Administração Pública. Encontram-se nesta cidade, dez autoridades latino-americanas procedentes de vários países e 21 alunos e técnicos da referida Escola, nacionais e estrangeiros, grupo êste que, três dias antes, visitou, em Salvador, a Refinaria de Mataripe, a convite da PETROBRAS. Na abertura do Encontro, achavam-se presentes o representante do Ministro do Planejamento, Sebastião Santana e Silva, Secretário-Geral do citado órgão, Governador Paulo Guerra; Luís Simões Lopes e Alim Pedro, presidente e diretor da FGV; João Gonçalves de Sousa, Superintendente da SUDENE, e outras personalidades de destaque.

O conclave, que se prolongará até o dia 18 do corrente, compreende o Seminário sôbre Planejamento Regional e o Simpósio sôbre Recursos Humanos.

Falando na oportunidade, o representante do Min. Roberto Campos ressaltou os esforços da FGV e da Escola Interamericana no sentido de estimular o planejamento regional, criando uma consciência coletiva em tôrno do assunto e meios para a formação de pessoal especializado para a importante tarefa, esforços êstes que muito ajudarão o planejamento nacional. Por sua vez, o Sr. Simões Lopes focalizou os objetivos do Encontro e detalhes do temário tanto para os debates sôbre Planejamento Regional quanto para os Recursos Humanos destinados ao Desenvolvimento.

Espanha pagará US$ ao Brasil: comércio

MADRI — O Brasil foi um dos países latino-americanos a ter saldo favorável no intercâmbio comercial mantido com a Espanha, durante o ano de 1964, segundo cifras oficiais que acabam de ser divulgadas nesta capital.

O comércio de importação da Espanha com os países da América Latina ascendeu, em 1964, a 12.216,6 milhões de pesetas (203,4 milhões de dólares) e representou 9 por cento do total das compras da Espanha no exterior.

O total das exportações espanholas aos mesmos países somou em 1964, 108,39 milhões de dólares, o que representa 10,9 por cento do total que a Espanha vende ao exterior.

Do confronto entre as cifras de importação e exportação, deduz-se que o saldo foi desfavorável à Espanha em 94,82 milhões de dólares, isto é, .. 5,689 milhões de pesetas, e que as exportações espanholas representam apenas 53,3 por cento do que a Espanha importa dêsses países.

Os seguintes países latino-americanos tiveram saldo favorável no comércio com a Espanha: Cuba (2.112,2 milhões de pesetas), Venezuela (1.724,6), Uruguai (447,8), Chile (417,5), Argentina (359,3), Colômbia (317,7), Brasil (218,3), Paraguai (145,4), Peru (122,2), República Dominicana (26,2), Bolívia (8,4) e Costa Rica (7,4 milhões de pesetas).

Por outro lado, a Espanha, teve saldo favorável no comércio com o México (109,1 milhões de pesetas), Panamá (42,7), Guatemala (32,7), Nicarágua (18,1), Equador (7,3) e Honduras (4,6 milhões de pesetas).

BANCO DE CORDEIRO NA GB

Com a presença do Ministro Adilar Teixeira, Chefe da Casa civil do Governador Paulo Tôrres, e do Prefeito Emílio Abunahman, de Niterói, além de representantes das classes produtoras do Estado do Rio e da Guanabara, foi inaugurada, sábado a agência carioca do Banco de Cordeiro, instalada na Rua Buenos Aires, esquina com Avenida Passos. O presidente do estabelecimento bancário Sr. Danton Queirós, ao agradecer a manifestação de que foi alvo, prometeu ampliar, ainda mais a rêde de agências do Banco fluminense, elevando assim o prestígio das finanças do Estado do Rio.

Bancos & Investimentos

Embora não se tenha dados estatísticos finais para estabelecer uma comparação exata, tudo indica que o balanço de 1965 dos principais bancos do País revelará um volume de aplicações muito mais amplo do que no exercício financeiro anterior. E' uma prova da vitalidade da rêde bancária brasileira e, ao mesmo tempo, a comprovação do acêrto com que têm agido as autoridades monetárias, na fixação de novas normas para disciplinar a atividade creditícia.

Há estabelecimentos, por exemplo que registram aumentos de até 150 por cento sôbre as mesmas rubricas de alguns anos atrás; há outros que, incorporando bancos menores ou abrindo novas frentes de atuação contam com a duplicação de sua rêde de departamentos; há, enfim os que ascenderam aos «dez mais» do País ou de regiões, ocupando posições sempre almejadas por quem coloca o progresso entre seus objetivos permanentes.

Esperemos que, com a publicação das cifras conclusivas, essa atualidade bancária venha à lume mostrando o que há, em números, no tocante ao crescimento dos bancos.

Campina Grande

A diretoria do «Banco Industrial de Campina Grande S/A», depois de muito selecionar, obteve, enfim, o seu ponto na cobiçada Avenida Rio Branco. Adquiriu a loja onde funcionava o «Expresso Federal», na esquina com a Rua da Alfândega. Isto se deu no dia 10, quando a emprêsa bancária do Nordeste festejava, com coquetel, o seu 1.º ano no Rio. João Rique, presidente do BICG, veio do Norte para a festa.

Os gerentes

Quase duas centenas, entre gerentes e seus convidados registramos na bonita Ceia de Natal que o «Clube dos Gerentes de Bancos» promoveu sexta-feira. A festa marcou um êxito sem precedentes e foi até a madrugada m[illegible] bem coordenada pelo presidente Dario Rogério, que [illegible] incansável.

Investimentos

Boa repercussão para os comentários do Sr. Paulo Lyra Ventura, presidente da RIOCRED, sôbre o projeto de lei que fixa condições para os Bancos de Investimentos no setor privado. Argumentou êle, no seu relatório, que o capital de 5 bilhões é demasiado que vários Estados ficarão desprovidos dêsse nôvo instrumento de progresso e que o BNDE, há 15 anos atrás, na sua criação, tinha 20 milhões de capital que, com correção monetária, representa hoje apenas um bilhão.

Filiais

A Instrução n.º 18, do Banco Central, que restringiu o número de filiais novas para os Bancos e fixou novos valôres, ainda não foi oficialmente comentada. Há opiniões divergentes que tentaremos coordenar.

Comenta-se a aquisição do contrôle acionário do Banco Santa Cruz S/A por um banco mineiro. ◆ O Sr. Antônio Sarda, diretor do Banco Mercantil de Niterói, atuando com grande eficiência na filial na Rua do Ouvidor. ◆ Já se acha devidamente instalada, na Rua da Assembléia, 40 — 9.º andar, a **RIQUE S/A** — Crédito, Financiamento e Investimentos. ◆ Na agência Quitanda, do Banco Pan-Americano quem dá as ordens é **Petrônio Malachini** que, brevemente, assumirá importante função na organização do Sr. **Milton Dias Pinho.** ◆ O contrôle acionário do Banco Mercantil do Brasil S/A pertence agora ao grupo do industrial **Adriano Miranda.** ◆ **Isaldo Vieira de Melo** em cogitações, para ser candidato de sucessão no «Clube dos Gerentes de Bancos». ◆ Mais uma vez, o Banco Brasileiro de Descontos vai figurar na abertura da lista dos «dez mais» em depósitos. ◆ Devidamente autorizada pelo Banco Central a Casa Bancária Giordano vai transformar-se em Banco Giordano S.A. ◆ Em preparativos para a sua edição dêste mês, a revista especializada dos Gerentes de Bancos. — O Banco de Crédito Real de Minas Gerais faz, em São Paulo curso de treinamento para recepcionistas. Boa iniciativa. ◆ Cruzeiro Nôvo entra em vigor a 1.º de março.

'GEMINI-6' TENTARÁ DE NÔVO AMANHÃ

HOUSTON, Cabo Kennedy (UPI-Reuters-DC) — Duas possíveis explicações para o fracasso do lançamento da nave espacial «Gemini-6», que domingo deveria encontrar-se no espaço com a nave «Gemini-7», em órbita há mais de uma semana, foram apresentadas ontem no centro de contrôle dos vôos espaciais tripulados, em Hostum, Texas: 1) um objeto estranho — aparentemente uma tampa de matéria plástica — teria sido encontrada no gerador de gás do foguete Titan II; 2) uma camada de poeira de plástico teria ficado na entrada do gerador de gás.

Em Cabo Kennedy, enquanto isso, foi marcada nova data — amanhã — para o lançamento do «Gemini-6», apesar de ter surgido nôvo problema com o foguete Titan-II, um defeito no sistema impulsor, aparentemente no mesmo gerador que produz os gases quentes necessários para a movimentação das turbinas que acionam as bombas de combustível do foguete.

Os duzentos engenheiros e técnicos do projeto "Gemini" trabalhavam ontem sem descanso para ter tudo pronto a tempo de o "Gemini-6" subir amanhã, ainda em condições de encontrar-se no espaço com o "Gemini-7". Os astronautas Walter Schirra e Thomas Stafford sentiam-se decepcionados com o acidente que frustrou o lançamento no domingo.

Quando tudo estava pronto e o foguete portador "Titan-II", já aceso, dependia apenas de dois segundos para elevar-se do solo, um interruptor desligou-se inexplicàvelmente, interrompendo o funcionamento de um comutador elétrico essencial na base do foguête.

Foi a segunda vez que a viagem de Schirra e Stafford fracassou. Da primeira vez, a 25 de outubro, houve um problema com o foguete "Agena" e a equipe de comando do lançamento mandou cancelá-lo a apenas 42 segundos da partida.

Johnson

O Presidente Lyndon Johnson disse ontem que o orgulho que sente pelos astronautas Walter Schirra e Thomas Stafford e pelos diretores de vôo da Administração Nacional de Aeronáutica e do Espaço supera sua desilusão pelo fracasso do lançamento do "Gemini-6". "Aos olhos de todo o mundo — disse o Presidente numa declaração publicada em Austin, Texas — ambos agiram com valor notável frente ao perigo e a um desastre em potencial. Sua disposição e determinação de tentar novamente a expiriência provam — uma vez mais — que os homens são os verdadeiros heróis e o fator essencial da exploração espacial."

"Gemini-7"

No "Gemini-7", batendo todos os recordes de permanência em órbita, os astronautas Frank Borman e James Lovell continuavam ontem a aguardar o "Gemini-6", para o primeiro encontro de duas astronaves no espaço. Na noite de ontem, os dois astronautas bateram o recorde de 190 horas e 56 minutos de permanência no espaço, em poder de Gordon Cooper e Charles Conrad. Cooper, entretanto, já tinha, em sua estatística, um vôo de 34 horas e 29 minutos na cásula "Mercury". As 23 horas e 7 minutos de hoje — hora brasileira de verão — Bormann e Lovel superarão a marca de Cooper e passarão a ser também os astronautas com maior número de horas de vôo.

"Pioneer"

Amanhã, horas antes do lançamento do "Gemini-6", a equipe de Cabo Kennedy tentará pôr em órbita solar o satélite "Pioneer", de 63 quilos, 85 centímetros de altura e um metro de diâmetro (forma de tambor), destinado a navegar cinco ou seis meses, recolhendo dados sôbre o campo magnético do Sol, a radiação solar e a natureza exata do chamado "vento solar" integrado por gases de carga eletrônica que saem do Sol. O satélite será transportado por um foguete Thor-Delta.

Greve no Uruguai termina em acôrdo

MONTEVIDÉU (UPI-DC) — Já existe um virtual acôrdo para solucionar os conflitos trabalhistas entre os funcionários públicos, segundo informaram ontem fontes sindicais, necessitando apenas ser referendado pela maioria do Conselho Nacional de Govêrno. Prolongou-se até às primeiras horas de ontem, uma reunião entre o Ministro do Interior, Adolfo Tejera, e uma delegação integrada por representantes sindicais dos funcionários públicos e das atividades privadas.

A fórmula aceita por ambas as partes soluciona o conflito nos bancos oficiais e se estenderia também aos órgãos autônomos" e serviços descentralizados, bem como a Confederação de Organizações de Funcionários do Estado (COFE), que ainda mantinha medidas de protesto, efetuando greves parciais sem anúncio prévio.

O ajuste baseia-se na forma como serão descontados os dias de greve e que vem se constituindo no pivô dos últimos movimentos paredistas. Assim seria descontado um dia de trabalho no pagamento de novembro, dois em dezembro e três dias mensalmente, a partir de janeiro, até completar o total de dias de faltas. No pagamento do abono de Natal não será feito nenhum desconto.

A Associação de Bancários do Uruguai disse ontem em comunicado que, "fundamentando-se no acôrdo alcançado com a comissão de gerentes gerais dos quatro bancos filiados, a AEBU deixa sem efeito tôdas as medidas anunciadas".

Soltos

Em conseqüência, os bancários começariam ontem mesmo a apresentar-se normalmente ao trabalho, acreditando-se que nas próximas horas ficará em liberdade a totalidade de bancários detidos.

É problemático o acôrdo com as entidades privadas, que também estiveram representadas na reunião com Tejera.

A poderosa Convenção Nacional de Trabalhadores (CNT), que comanda cêrca de 600 mil trabalhadores, propôs ontem deixar sem efeito a paralisação de atividades programada para hoje, se o govêrno levantar as "medidas de segurança". Desconhece-se ainda a reação governamental diante da proposta da CNT.

O ministro do Exterior, Luis Vidal Zaglo, disse ontem que o Conselho Nacional de Govêrno não tinha analisado a moção apresentada por um de seus membros Alberto Heber, sôbre o rompimento de relações entre o Uruguai e a União Soviética.

O jornal "Accion", importante porta-voz da oposição, classifica de "recursos infantis" a proposta governamental de romper relações com a URSS.

Editorial assinado pelo deputado Francisco Forteza, do Partido Colorado, acentuou que tais recursos são insuficientes "para cobrir a crua repressão sindical que sofre a República".

Forteje acusou o govêrno de ser responsável pela atual situação sindical e diz que "agora elementos do govêrno procuram origens externas, para a crise, num macartismo atrasado em vários figurinos".

A agência soviética "Tass" culpou ontem "as fôrças reacionárias, que estão ativas no Uruguai, pelo fato de o govêrno de Montevidéu estar examinando o rompimento com Moscou.

Nem despacho de seu correspondente em Montevidéu a "Tass" assinalou que alguns jornais uruguaios classificaram a iniciativa governamental como "uma bomba colocada por Alberto Herber".

A agência acentuou ainda que o PC uruguaio havia declarado que "a intenção de romper relações com a União Soviética obedece inteiramente à pressão exercida pelos ianques e vai de encontro aos verdadeiros interêsses nacionais e aos da paz mundial".

QG do Vietnã do Sul sob ameaça de bomba

SAIGON (Reuters-DC) — Policiais fortemente armados patrulharam ontem pela manhã as ruas de Saigon, após circularem rumôres de que os guerrilheiros planejavam explodir o Ministério da Defesa. Fontes militares declararam ter recebido informações de que o Viet-Cong pretendia colocar uma carga de explosivo plástico naquele Ministério.

Há nove dias, uma bomba colocada por agentes do Viet-Cong explodiu num edifício de sete andares que aloja soldados norte-americanos. Dez pessoas morreram e cêrca de 140 outras ficaram feridas. Na véspera do Natal passado o Viet-Cong também fêz explodir uma bomba num alojamento de oficiais norte-americanos no coração de Saigon, matando dois americanos e ferindo cem pessoas.

Vinte e dois membros de um pelotão do Viet-Cong entregaram-se aos pára-quedistas do Exército norte-americano, talvez na maior capitulação guerrilheira na guerra do Vietnã, segundo foi anunciado ontem.

Os guerrilheiros trouxeram também 11 armas ao renderem-se aos norte-americanos em Vo Dat, na província de Bin Tuy, a 96 quilômetros a nordeste de Saigon.

Bombardeios

Bombardeiros norte-americanos voltaram a bombardear ontem alvos no Vietnã do Norte.

Ao sul do Paralelo 17, bombardeiros B-52 atacaram pela manhã nòvamente uma concentração de tropas do Viet-Cong que operava próximo à estratégica base de Da Nang.

Pelo segundo dia consecutivo os gigantescos bombardeiros "Stratofortress" atacaram os guerrilheiros, que, segundo declarações de oficiais norte-americanos, pensam em atacar a Base Aérea de Chu Lai, a 90 quilômetros no sul de Da Nang e a cêrca de 570 quilômetros ao norte de Saigon.

Parecem também ter diminuído de intensidade os combates que vinham sendo travados no sul do Delta do Mekong, onde mais de trezentos guerrilheiros morreram em 24 horas de lutas.

O destróier "Perry" da Marinha norte-americana bombardeou posições do Viet-Cong, em local próximo a Saigon, disparando 129 rajadas de granadas de 12 centímetros, tendo destruído uma ponte.

Da Nang

As fôrças aliadas em operação na área de Da Nang ao norte de Saigon, informaram ter infligido um total de 1.200 baixas nos comunistas do Viet-Cong, inclusive mais de 1.000 mortes, segundo se anunciou ontem.

As estimativas dos mortos inimigos foram atribuídas aos fuzileiros norte-americanos que tomam parte na operação.

Ontem, os fuzileiros avançaram ainda mais dentro do território inimigo, após bombardeiros B-52 e um C-47 "Dragon Ship" atacarem os guerrilheiros na província de Quang Tin, onde há seis dias vem sendo travados os combates.

Os fuzileiros foram recebidos à tarde apenas por fogo esporádico de franco-atiradores, tudo indicando que o Viet-Cong bateu em retirada ou decidiu romper as lutas.

As tropas americanas foram enviadas para a área, a 500 quilômetros ao norte de Saigon, na semana passada, após os guerrilheiros exterminarem um batalhão de infantaria sul-vietnamita e cortarem em pedaços várias companhias de "rangers".

Uma patrulha dos fuzileiros capturou oito guerrilheiros vestidos de mulheres, mas ainda usando por baixo seus uniformes.

Uma outra patrulha encontrou seis meninos, entre 10 e 12 anos de idade, colocando armadilhas numa área a apenas 5 quilômetros da estratégica Base norte americana de Da Nang.

A maior parte das baixas sofridas pelo Viet Cong no setor de Da Nang se deu em conseqüência dos intensos ataques aéreos de domingo por caças norte-americanos e, ontem por bombardeiros B-52 que martelaram as posições inimigas com bombas de 300 e 500 quilos.

Padre esquerdista sumiu na Colômbia

BOGOTÁ (UPI-DC) — O desaparecimento do ex-Sacerdote católico Camilo Tôrres constitui preocupação do govêrno, da imprensa e dos círculos políticos, que perguntam o que teria ocorrido a êsse jovem e ativo agitador esquerdista. Tôrres, de uns 38 anos, estatura alta, moreno, pertencente à classe média, foi até o ano passado Professor e Capelão da Universidade Nacional desta Capital. Antes, havia aprofundado seus estudos religiosos e sociológicos na Europa.

Há poucos meses, depois de intervir em diversos conflitos estudantis e sustentar uma polêmica epistolar com o Cardeal Primaz da Colômbia, Luís Concha Córdoba, lançou-se em cheio à luta política. Apoiado pela Federação Universitária Nacional (FUN), controlada por jovens comunistas, fundou sua própria organização revolucionária, sob o nome de "Frente Unida".

Em princípio, o movimento foi secundado pelas duas alas que formam aqui o Partido Comunista, grupos nacionalistas, setores liberais e conservadores e representantes dos pequenos Partidos Social e Democrata Cristão.

Entretanto, a fraca estrutura da "Frente Unida" sofreu logo as primeiras deserções coletivas. A desintegração foi iniciada pelos democratas-cristão, que acusaram a nova entidade de haver "caído em mãos dos comunistas".

Entretanto, Tôrres, que foi exonerado de tôdas as suas obrigações sacerdotais, percorreu parte do país. Quase sempre, a gente que ia às suas reuniões o fazia por curiosidade, pois nunca se deu aqui o caso de um Sacerdote abandonar o Ministério para entrar na política. Suas andanças foram imediatamente condenadas e desautorizadas pela Hierarquia Católica, que se ocupou do assunto em duas ou três oportunidades. O ex-cura propunha uma revolução violenta e para isso recorreu a uma "explosiva mescla" de cristianismo e marxismo. Citou, por igual, os textos da Bíblia e de "O Capital" de Marx.

Assim mesmo, fustigou as organizações sacerdotais, acusando-as de "fazer o jôgo do sistema de govêrno imperante" e "não trabalhar efetivamente em defesa de seus postulados".

Há um mês, Tôrres, em companhia de sua mãe, tão fervorosa em política como o filho, abandonou a residência que ocupava num bairro central de Bogotá. Desde então as conjeturas em tôrno de seu paradeiro começaram a se amparar. De acôrdo com elas, Tôres tomou uma destas três decisões:

1) — Desiludido de sua curta carreira de proselitismo, ingressou num convento.

2) — Em conseqüência de uma fratura que sofreu numa queda, está repousando numa casa de campo.

3) — Mudando de estratégia, foi para as montanhas, onde estaria encabeçando uma coluna de guerrilheiros.

As autoridades, por sua vez, guardam silêncio, embora não descuidem do problema.

A "Frente Unida", semanário que é o porta-voz de Tôrres, afirma em seu último número, sábado passado, que êle decidiu ocultar-se, a fim de não ser assassinado por seus adversários. "Camilo está e estará onde as lutas de nosso povo mais o requeiram. Êle jurou vencer ou morrer".

Alemanha pede voz ativa na Bomba-A

WASHINGTON (Reuters-UPI-DC) — O Chanceler Ludwig Erhard declarou em entrevista concedida em Bonn à revista «U. S. News And World Report» que por causa dos mil foguetes soviéticos que ameaçam seu país, a Alemanha Ocidental deve receber parte do contrôle do arsenal nuclear do Ocidente para sua própria defesa.

«Nestas condições temos o dever de participar de nossa própria defesa, compartilhando da responsabilidade coletiva que a todos nós afeta». Erhard não pediu uma fôrça nuclear própria para a Alemanha Ocidental, mas pleiteou a criação de uma fôrça nuclear multilateral, cuja direção seria repartida entre todos os aliados Ocidentais.

"Os sistemas multilaterais são melhores para impedir que os países desenvolvam individualmente suas próprias armas atômicas. Ninguém que fale sôbre a não disseminação de tais armas poderia discutir êsse ponto», acrescentou.

O Ministro alemão de Relações Exteriores, Gerhard Schroeder, ao chegar ontem a Paris para participar da reunião do Conselho de Ministros da OTAN reafirmou as exigências de seu govêrno para uma maior participação da Alemanha Ocidental nas responsabilidades do sistema da defesa convencional e nuclear da Aliança. Assinalou que uma das principais tarefas seria eliminar problemas internos da organização.

Por outro lado, o Ministro da Defesa Alemã Ocidental, Kai Uwe Von Hassel acrescentou que o programa de defesa da OTAN para os próximos cinco anos será um dos pontos a serem discutidos pelos Ministros da organização.

Três questões importantes dominam o futuro da Aliança de 15 nações: 1) as conseqüências do resultado da segunda etapa das eleições presidenciais francêsas; 2) a participação nuclear na Aliança e 3) as perspectivas de um tratado Oriente-Ocidente para evitar a propagação de armas nucleares.

Acôrdo

O Conselho Permanente da OTAN, compôsto de 15 nações, chegou a acôrdo para estabelecer um Comitê-chave para discutir a participação mais ampla no planejamento da política nuclear da Aliança Ocidental.

O Secretário-Geral da OTAN, Manlio Brosio, anunciou o acôrdo na véspera da reunião de três dias do Conselho Ministerial da Aliança, que estabelecerá um nôvo programa de Defesa Ocidental para os próximos cinco anos.

Disse em entrevista à imprensa que o Comitê e seus três grupos de trabalho começariam a trabalhar no próximo ano.

Observadores diplomáticos disseram que, a decisão significava que a França não fizera objeções à criação do Comitê, conhecido como "Comitê McNamara", com o nome do Secretário de Defesa dos Estados Unidos, Robert McNamara.

A França boicotou a reunião dos dez Ministros da Defesa em Paris, a 27 de novembro, que propôs a criação do Comitê. O Presidente Charles De Gaulle se opõe firmemente a integração nuclear da OTAN.

Ocidentais prevêem guerra com a China

PARIS (UPI-Reuters-DC) — Os aliados europeus Estados Unidos estão convencidos de que o conflito vietnamita poderá degenerar numa guerra em grande escala com a China. Às vésperas da reunião do Conselho de Ministros da OTAN, os últimos informes que chegavam aos diplomatas ocidentais em Paris provocaram grande preocupação.

Fontes fidedignas apuraram que a China Comunista impôs um veto a qualquer tentativa de negociação de paz por parte do Vietnã do Norte, deixando implícita a ameaça de que iniciará sua guerra se o regime de Hanói ignorar o ultimato. Segundo as mesmas fontes, o Vietnã do Norte, diante da pressão chinesa, está agora incondicionalmente resolvido a seguir um curso de "tudo ou nada" no Vietnã.

Nenhuma das nações membros da OTAN está disposta a contribuir com homens para a guerra no sudeste asiático, acreditando-se que qualquer apêlo norte-americano para apoio militar será acolhido com frieza.

O Secretário de Estado dos Estados Unidos, Dean Rusk informará à China que os Estados Unidos estão dispostos a iniciar conversações de paz no Vietnã, porém, somente para garantir a independência e a integridade territorial do Vietnã do Sul.

Encontro

Rusk deu instruções ao nôvo Embaixador dos Estados Unidos na Polônia, John Gronouski, sôbre o que deverá dizer no seu encontro com o Embaixador da China, em Varsóvia, amanhã.

Rusk conversou com Gronouski pouco antes de entrevistar-se com altos funcionários franceses para reafirmar a determinação dos Estados Unidos de manter sua atual política no sudeste asiático.

O Presidente Lyndon Johnson regressou ontem de sua fazenda no Texas para a Casa Branca, disposto a realizar três conversações de alto nível durante a semana e esperançoso de que haverá alguma nova possibilidade de paz no Vietnã.

O Presidente Johnson, que sexta-feira deverá encontrar-se com o "Premier" inglês Harold Wilson e domingo com o Chanceler Ludwig Erhard, pediu aos Embaixadores dos Estados Unidos que se mantenham alertas a qualquer indício de que os comunistas se mostrem dispostos a negociar ou que uma conferência de paz seja possível. Entretanto, até agora não surgiu nada que indicasse a existência de tal possibilidade, informou a Casa Branca.

Os rumôres de que Johnson irá em breve às Nações Unidas apresentar uma proposta de trégua ou de pausa nos bombardeios foram desmentidos pela Casa Branca.

Camboja

O Chefe de Estado cambojano, Príncipe Norodom Sihanouk, declarou ontem que o Camboja encontra-se completamente neutro e que autorizará a Comissão de Contrôle Internacional a verificar todos os seus centros militares.

Sihanouk, discursando na inauguração de uma nova escola, em Phuom Penh, notou que o Camboja propôs recentemente que o pôrto de Sihanoukville fôsse supervisionado pela Comissão de Contrôle Internacional, composta da Índia, Canadá e Polônia.

O Chefe de Estado declarou que seu país continua ainda inseguro quanto à possível extensão da escalada norte-americana na guerra no Vietnã.

Hanói

O Primeiro-Ministro norte-vietnamita Pham Van Dong disse a um jornalista inglês em Hanói que o Vietnã do Norte não poderia derrotar os Estados Unidos.

Em entrevista concedida a James Cameron, em Hanói, e publicada ontem no "London Evening Standard", o Primeiro-Ministro disse que parecia haver "alguma crença ilusória nos Estados Unidos de que estamos ameaçando".

Tudo o que o Vietnã do Norte está fazendo é livrar-se dos norte-americanos e acabar com a guerra, disse.

ONU discute novas sanções à Rodésia

NAÇÕES UNIDAS (UPI-Reuters-DC) — O Conselho de Segurança da ONU adiou para hoje o debate sôbre a crise da Rodésia. Não foi dada nenhuma explicação para o adiamento. A reunião estava marcada para a tarde de ontem, mas o presidente do Conselho Liu Chieu (da China Nacionalista), resolveu transferi-la para hoje.

Foi o Presidente do Quênia, Jomo Kenyatta, quem solicitou ao Conselho de Segurança "uma reunião imediata" para impor "sanções obrigatórias", já que as voluntárias malograram. O telegrama de Quênia diz: "Estamos profundamente preocupados pela continuação da rebeldia na Rodésia. Duvidamos do êxito das sanções voluntárias. A situação é desesperadora e perigosa, com a ameaça de um confronto racial de escala mundial."

Os Estados Unidos estão dispostos a intensificar seu boicote ao govêrno do Primeiro-Ministro Ian Smith, principalmente mediante o cancelamento de venda de aviões, máquinaria pesada e equipamento para a lavoura, segundo foi anunciado em Washington.

Uma vez que os inglêses estabeleçam o precedente, os Estados Unidos restringiriam suas vendas à Rodésia nos itens mencionados. As sanções impostas no mês passado tiveram, na realidade, pouco efeito.

Alemanha

Também a Alemanha Ocidental anunciou seu boicote. Recusou a permissão de entrada a uma carga de açúcar rodesiano, que deverá chegar a Hamburgo hoje a bordo do cargueiro panamenho "Péricles». O carregamento destinava-se originàriamente aos Estados Unidos, mas foi rejeitado quando Washington seguiu a orientação britânica de impôr sanções à Rodésia.

Wilson explicará

Em Londres, informava-se ontem que o "Premiêr" Harold Wilson talvez explique perante o Conselho de Segurança da ONU a crise da independência da Rodésia. Acredita-se que o «Premiêr» tomará parte nos debates do Conselho de Segurança, depois de falar a Assembléia-Geral.

Wilson deverá reiterar ante o Conselho seu ponto de vista de que a crise é de responsabilidade sobretudo da Inglaterra, exortando ao mesmo tempo as outras nações a desempenharem um papel mais positivo na aplicação das sanções econômicas.

Na Nigéria, o Primeiro-Ministro Balewa se propôs viajar para Londres hoje, a fim de conferenciar com Wilson sôbre o plano de seu país de realizar uma reunião de países africanos que pertencem à Comunidade Britânica, para tratar da crise rodesiana. O plano de Balewa é uma alternativa à resolução adotada pela Conferência da Organização de Unidade Africana (OUA), pedindo aos membros da entidade que rompam relações com a Grã-Bretanha se até o dia 15 dêste mês não fôr depôsto o govêrno de Smith. A Nigéria, a Etiópia e Quênia já anunciaram que não executarão a medida.

Etiópia

Ontem, a Etiópia fêz um apêlo aos países africanos para que prorroguem o prazo do ultimato, considerando que o rompimento a tão curto prazo não ajuda a causa do povo da Rodésia. Em face da situação, o Egito propôs ontem uma nova reunião dos Estados Africanos até 21 de dezembro. E, na China, o "Diário Popular" criticou ontem o que chama de «falsa oposição britânica" ao regime de Smith.

Sindicato Nacional dos Oficiais de Náutica da Marinha Mercante

EDITAL

O Sindicato Nacional dos Oficiais de Náutica da Marinha Mercante, vem pelo presente, em aditamento ao Edital de 3-11-65, comunicar aos associados que a data de 18 de dezembro corrente, marcada para o término das eleições que se vêm processando neste órgão de classe, em face da previsível falta de "quorum" e de acôrdo com autorização do Departamento Nacional do Trabalho, fica transferida para o dia 1º de fevereiro de 1966.

Rio de Janeiro, GB, 14 de dezembro de 1965

Pedro Américo Pinto — Presidente.

Aspectos da Rodésia — II

José Auto

Os rodesianos, como os seus vizinhos e inspiradores sul-africanos, julgam que a sociedade multi-racial é um mito e que a superioridade da raça branca é qualquer coisa de indiscutível. Uma sociedade de convivência racial como a do Brasil, que ninguém afirmará ser perfeita, é para êles inconcebível, êles que se torcem de nôjo ante hindus, chineses e não admitiriam convívio com lapões os esquimós.

Para os rodesianos, a sua sociedade "perfeita" funciona como um relógio suíço. Não existe oposição organizada na Rodésia porque todos os partidos nacionalistas são proibidos e seus chefes, assim como seus militantes, estão "confinados" em residência forçada. A Polícia prende os indivíduos suspeitos e os amontoa em campos. Não há julgamento. O confinamento é, em princípio, determinado por um ano, mas nada impede que êsse período seja prolongado indefinidamente.

O número de "confinados" é calculado entre mil e cinco mil, segundo estimativa feita por pessoa do Govêrno ou liberal. Evidentemente, não há jornais de oposição negros. Existe um branco o Rhodesian Herald — cujo diretor pode ser confinado a qualquer momento e cujas edições, depois da independência, têm saído com espaços em branco.

Antes da independência, o diretor de um jornal dominical branco que havia publicado um relatório no qual os representantes da indústria e do comércio expunham ao Primeiro-Ministro as conseqüências graves, segundo êles, que adviriam a independência unilateral, foi severamente responsabilizado: prenderam-no imediatamente.

Outro caso é o do Sr. Garfield Todd, antigo chefe do Govêrno, que foi prêso pela Polícia em Salisbury algumas horas antes de tomar um avião para Londres, levado para a sua fazenda e ali confinado em residência forçada por um ano. Seu crime: ter tido contatos com "nacionalistas".

Vários elementos liberais cujos nomes não puderam ser citados por motivos óbvios, declararam a um jornalista francês: "O sistema de Ian Smith desagua necessàriamente no Partido único e na supressão de qualquer oposição seja ela europeia ou africana. Os campos de concentração estão para aparecer".

Um derradeiro aspecto do regime: a propaganda oficial tem por fato consumado que a população africana, em sua imensa maioria, está perfeitamente satisfeita com sua sorte. Ela adora os brancos. Agradece-lhes ter imobilizado os agitadores nacionalistas. Ela está perfeitamente consciente de que só a presença dos europeus nos postos de comando lhe garante segurança e empregos. Apanham e dão vivas ao nó da peia, com agradecimentos a Deus.

A propaganda oficial afirma ainda que, se os africanos pudessem exprimir sua opinião, se declarariam em favor da independência unilateral e da manutenção da supremacia branca. A oposição africana, para Ian Smith, são um milhar de gatos pingados, empolgados pelos comunistas e estimulados por "políticos inescrupulosos" de Londres. Com a independência unilateral, as coisas vão mudar. Os pseudo "nacionalistas africanos" não terão mais possibilidade de ir a Londres tentar comover "velhas solteironas" a respeito de sua sorte. A ordem reinará no país. É isso o que ainda ficará por ser provado nos próximos dias, nas próximas semanas, nos próximos meses.

ACONTECEU . . .

A Continental informa, comenta e reporta os principais acontecimentos nacionais e internacionais, em combinação com o DIARIO CARIOCA!

Das 6 da manhã às 2 da madrugada

Escutas — Apuradores — Noticiaristas — Redatores — Rádio-repórteres

Comando de

CARLOS PALLUT e ARY VIZEU

Assistência de Evandro Bandeira e Paulo Caringi

"Repórter Continental" notícia em imagem e voz diàriamente no Canal 9 às 19.30, agora com a colaboração do DIARIO CARIOCA.

Sociedade — José Rodolpho Câmara

Um grupo de jovens da sociedade carioca na residência da Sra. Ana Maria Carvalho, na Estrada do Joá. (Foto "Fatos & Fotos")

Showçaite 65 BH

● Foi realizada em Belo Horizonte, na sede social do Automóvel Clube de Minas Gerais, a festa chamada "Showçaite 65" promovida pelo cronista Eduardo Couri, em benefício da Rêde Feminina de Combate ao Câncer. Êsse acontecimento vem sendo realizado há alguns anos, sempre alcançando grande sucesso. Desta vez foi organizado pelas Senhoras Lígia Borges da Costa, Teresa Adami de Carvalho, Zilda Couto, Diva Dias Tavares, Cléa D'Alva Faria, Helena de Castro, Josefina Abras, Nenem Guttierrez, Dora Vasconcelos, Mariel Coutinho Villela, Ana Amélia Faria, Dedé Longo, Srta. Marly Passos e Sr. Aurélio da Costa Prazeres. O "show" contou com nove quadros, todos encenados por senhoras e senhores da sociedade mineira, que se apresentaram com grande classe, como se fôssem verdadeiros artistas. Entre êles estavam: Senhoras Vânia Maria Sant'Ana de Castro, Zilda Couto (coral feminino), Terezinha Correia Soares, Cléa D'Alva de Campos Simão, Srs. Edvardo Ferreira Alves (Otelo e Desdêmona), Walter Manhães (Jograis), Marcos Cotta (Dança Moderna), Roberto Lima (bossa-nova), Nélson Campos Valadares (O Ovo). O sucesso dessa festa foi enorme, tendo ela sido realizada em três dias consecutivos. Entre as 40 patronesses estavam: Sras. Helena de Castro, Eunice Alkmim, Inêz Maria Neves da Cunha, Jô Souza Lima Lobato, Ana Amélia Faria, Ângela Ferraz, Lenice Bismark, Tereza Chateaubriand Alkmim, Norma Palhares, Tereza de Paoli Magalhães Pinto e outras. Tôda sociedade mineira compareceu para prestigiar e assistir ao "Showçaite", estavam lá os casais: Prefeito Oswaldo Pierucetti, Presidente da Assembléia Jorge Vargas, banqueiros Eduardo Magalhães Pinto, Gilberto Farias, Fernando Magalhães Pinto, Aluízio Farias, Vice-Cônsul americano Robert Fambrini, Humberto Pimenta Soares, José Olímpio de Castro Filho, Alair Couto, Francisco Longo, Roberto Lobato, Evaldo Tavares, Marcelo Guimarães, Bráulio Cassalade Villela, Aziz Abras Filho, Raul Cirne, Thomaz Manger, Benjamin Bismark, Luiz Paulo Dias Duarte, Srtas. Lúcia Ferolla, Branca Foutran, Lélia Antunes, Srs. Aurélio Prazeres, Pedro Agnaldo Fulgêncio, Izio Coutinho e Oscar Vítor Pentágua Salgado. Êste colunista compareceu como convidado do colunista Eduardo Couri.

● Para retomar o seu pôsto no Panamá, embarcou domingo para aquêle país o Embaixador e Sra. Mauri Gurgel Valente.

● O casal Homero (Marilu) Souza e Silva partirá no próximo dia 28 a caminho da Europa. Junto vai a sua filha Cristina, que ficará em Londres, estudando.

● O pintor Luís Jasmin que retratou várias senhoras da sociedade carioca, ofereceu aos amigos em sua bonita residência em Santa Teresa, um jantar íntimo. Foi muito elogiado o bom-gôsto da decoração de sua residência.

● Em sua mansão, na Gávea, o Sr. Max Soares Rezina ofereceu aos amigos uma festa em volta da piscina, animada pelo som de músicas modernas, como "monkey", "kwela", "surf". O menu constou de um gostoso strogonoff com arroz, regado a champanha. Entre as presenças, formada na maioria de jovens estavam: Srtas. Sônia Coelho, Mônica Monarca, Olga Maria de Paula Barroso, Carla Sousa Pires, Maria do Carmo Gonçalves Vilela, Lígia D'Arc Duvivier, Srs. José Ronaldo Martins Peçanha, Oscar Cavalcânti, Paulo Rigoni, Vanderlan Rezina, Armando Cruz, Murilo Mendonça, Kleber Feijó, Zeimar Tagliorini, Isaac Abadia e Arly Fonseca. Os convidados dançaram até a madrugada encerrando a festa com o banho de piscina.

● A Srta. Dulce Álvares de Azevedo Castro está de casamento marcado com o Sr. Raul de Morais Pereira. O local para a lua-de-mel já foi escolhido. Irão para os Estados Unidos.

● O casal Darci (Bárbara Heliodora) Fontoura reuniu os amigos para festejar a aprovação de Darci como Livre-Docente da Faculdade de Medicina. Presentes estavam vários artistas do nosso teatro como o casal Fernando (Fernanda Montenegro) Tôrres, Rosita Tomás Lopes e o cientista Carlos Chagas.

● A colunista Nina Chaves, que tem uma seção num vespertino de grande prestígio do Rio, deu uma nota maldosa de que um homem público fôra visto jantando num restaurante de Copacabana com uma certa senhora. Acontece que este homem público é casado, e muito bem casado, e exatamente naquele dia estava jantando em outro lugar com sua espôsa. Os informantes da colunista, estão, realmente, muito mal informados. Ainda por cima, assuntos desta natureza são muito delicados e podem provocar crises, absolutamente desnecessárias. Para que fazer "fofocas" dêste gênero?

Notas curtas

Jantando no Nino's, acompanhado de Bety Faria, o Cônsul Luís Amado. ● Piada de Wilson Simonal, no atual sucesso do Teatro Santa Rosa: "Fui a uma festa em Paris e parecia uma piscina de criança: dava pé pra todo mundo..." ● O General Otávio Alves Velho (Mesbla), falando muito bem da Verbo Propaganda, agência nova que está na praça. ● Estréia hoje em São Paulo um programa de televisão que virá ràpidamente ao Rio, tal o apuro com que foi bolado: "Notícia a Rigor" é o nome, estando no Canal 4 (TV-Tupi). ● O Embaixador Paschoal Carlos Magno anda muito agitado com a inauguração da sua tão decantada Aldeia, realmente uma obra maravilhosa, que honra a cultura nacional. ● O casal Pedro Bloch, domingo, no Arpoador, entregue às delícias do banho de mar. ● Está sendo estudado na Universidade da Guanabara um projeto de reformulação completa de sua estrutura, que se assemelharia mais ao modelo norte-americano, baseado em institutos especializados. A reforma, segundo o Reitor Haroldo Lisboa da Cunha, deverá entrar em vigor a partir de março vindouro.

A bonita Srta. Maria Beatriz Faria, filha do casal Deputado e Sra. Gilberto (Ana Amélia) Faria. Foi, êste ano, da lista do colunista José Maurício, de Belo Horizonte, apontada como uma das mais bem nascidas

Para as suas viagens, consulte-nos e receba em sua casa suas passagens sem despêsas adicionais.

Califórnia Turismo Rio

Edifício Avenida Central salas 3134 e 3135 um prolongamento da Matogrossense Turismo — "MATOTUR".

Faça-nos seu AGENTE DE VIAGENS — Telefone para 52-5626 ou 22-8881

RIO noite e dia — Mister Eco

'Rui Bar Bossa' abre e 'Louro' traz o convite

Chega hoje ao seu final a novela que vinha sendo escrita por Lúcio Alves, Geraldo Casé e Maurício de Paiva e que contou com a eficiente sabotagem do ex-prefeitinho de Copacabana para que fôsse esticada em alguns capítulos. Refiro-me à inauguração do "Rui Bar Bossa", na Rua Rodolfo Dantas, uma casa que se propõe a apresentar bons espetáculos da melhor música brasileira, de início com uma "Roda de Samba", em que aparecem os nomes de Natália Timberg, Ítalo Rossi, Agostinho dos Santos, Maria Odete, Rio-65 Trio e Lúcio Alves, êste também o diretor-artístico. O convite que recebo para a inauguração do "Rui" é curioso: um jovem papagaio, vivo, dentro de uma gaiola, trazendo por escrito a mensagem que não teve tempo de decorar. Certamente. O "louro" chegou triste, muito jururu. Assim como o Rafael de Almeida Magalhães quando sentiu que não havia mais jeito de ficar à frente do Govêrno do Estado. Mas, se o papagaio-meu-louro veio macambúzio, logo se tomou de intimidades e agora deu de gritar, ameaçando dizer tôda a sorte de bobabens, revolucionando o edifício. Cada qual faz a revolução que pode e como pode. "Rafa" como o papagaio do "Rui Bar Bossa" foi batizado, arma o seu dispositivo para desencadear a revolução das besteiras descomunais.

* * *

Seguiu para os Estados Unidos, a fim de tratar de assuntos ligados com a sua emprêsa publicitária, o empresário Vítor Berbara. *** Lamento informar que o sr. Jorge Vilar foi internado, noite de domingo, no Instituto Brasileiro de Cardiologia. O institucional Picuca, que se acha com perna engessada por fôrça de muitas fraturas, de um acidente sofrido quando exercia as suas atividades profissionais do Teatro República, mesmo no leito foi vítima de uma grande rasteira e o seu coração rateou. Jorge Vilar está sob os cuidados médicos do Dr. Max Nunes. *** Vanja Orico apresentando-se com sucesso na televisão portuguêsa. Disse "O Comércio do Pôrto": "Vanja Orico — voz fresca do Brasil — estêve na TV. Foi um regalo e um exemplo para nossas cançonetistas. Vanja move-se e canta com naturalidade. Sabe "estar" frente às câmaras e sabe cantar". Então tá.

* * *

O que é a natureza. Uma nova dança acaba de ser lançada em Paris e tem o nome de "Fayot", têrmo de gíria. Os pares dançam marchando, como se estivessem fazendo exercícios de ordem unida. "Fayot", se traduzido para a gíria brasileira, corresponderia ao nosso "caxias" ("Ce gars là c'est un fayot" — Aquêle cara é um caxias). E porque muito me cuido é porque não sou bêsta, quero frisar bem que esta dança surgiu na França. Eu, hem?

Nilo, o eficiente gerente do "Castelinho" e em cujas margens muita gente boa se tem debruçado, não é mais o concessionário do restaurante do Clube Federal. Jogou a toalha. *** Hugo Dupin informando em sua movimentada seção dominical que Bibi Ferreira será a "protagonista principal" de "Alô, Dolly". A propósito, Dupin, Bibi vai ficar loura para ser "a protagonista principal". *** Setecentos mil cruzeiros é o preço que Helena de Lima está pedindo para se apresentar em clubes da cidade. Pra fora, é mais caro. *** O dono da boate "Mau-Mau", de Buenos Aires, (quinhentos lugares) desejando abrir uma sucursal no Rio. Na boate "Mau-Mau" a música é servida em "hi-fi", mas o ritmo é feito ao vivo por um trio. *** Está sendo construído na Europa um receptor de televisão que muda de canal ao simples som da voz. Quer dizer, a gente fala: "Sai, Chacrinha!" Êle sai. Não é ótimo?

Grande Otelo, entre Odilon del Grande e Lígia Rinelli. O trio defende a parte falada do "Samba Quatrocentão"

Essas coisas: "Sou amigo de Gunther Sachs e venho adquirir algumas coisas". Logo após, dir-se-á a palavra-senha do dia. Quem isso fizer, terá tôdas as suas compras gratuitas numa casa chamada "Choses" de Saint Tropez, especializada em artigos para a praia e para o esporte. Extravagância e excentricidade do multimilionário Gunther Sachs, que se diverte a ver com a curiosidade em se saber a palavra-senha do dia, pouco se lhe dando quanto tenha a pagar pelas compras efetuadas. Tá vendo, Jorginho Guinle? Milionário é assim.

* * *

Norma Bengell gravou seis programas para o Canal Quatro de São Paulo, cantando músicas brasileiras e norte-americanas. Não sei se gravou o "Arrastão". *** Os condôminos do prédio em que se acha localizada a Fiorentina ganharam questão que se vinha desenrolando há tempo, para a retirada das mesas da varanda da cantina. Ainda há recursos, todavia. *** Reparem, por favor: aquêle juiz de futebol, de fala duvidosa, que está sempre na televisão, é um chato. *** Agradecimentos e retribuições aos amáveis votos de boas-festas recebidos da vedeta La Rana, do cantor Altemar Dutra, do Hotel Serrador e do seu relações-públicas Luís Vilarinho. *** Odete Lara terminando a sua participação no filme "Mar Corrente". Vai descansar. *** Hélio Tys (TV-Globo): Nada de querer imitar o nosso DCT, meu nêgo. Os "tevegramas" estão chegando com muito atraso. De nada.

* * *

Esta eu colhi na "Manchete". Romy Schneider vai aparecer nua "pela primeira vez" em "Dix Heures et Demi du Soir en Été" um filme de Jules Dassin, que está sendo rodado na Espanha e no qual a estrêla interpreta o papel de uma rival de Melina Mercouri. Romy Schneider está muito preocupada com o fato e conta: "Não sei o que Mamãe vai dizer quando me vir nua no cinema". Romy, minha nêga, sua Mamã deve estar dizendo há muito tempo. Desde "Bocaccio 70". Ou você não deu dinheiro pra Mamã ir ao cinema? Vá, conte.

* * *

O excelente músico Paulo Moura, preparando-se para uma temporada em Salvador. *** Movimentadíssimo o fim de semana no Sacha's, onde tôdas noites acabam. Ainda. *** João Gilberto se arrependeu de ter dito o que disse e agora quer cantar no Rio. Fique em São Paulo, Joãozinho. *** Foi sucesso por meninos e marmanjos a "Parada de Natal" realizada na Avenida Presidente Vargas, contando, inclusive, com a presença do Governador do Estado.

* * *

E no mais é que, de chapéu e de biquíni, Miss Estourinho fêz a sua estréia no "Castelinho", sob os olhares marotíssimos do Sr. Eurico de Oliveira. Olha o respeito, Lilico...

Galerias & Museus — Claudir Chaves

Festival de Livros TB

FINALIZANDO o ciclo de promoções da Galeria Goeldi para o ano de 1965, aquela casa de cultura reservou uma exposição de Francisco Domingos da Silva, pintor primitivo autêntico, descoberto por Jean-Pierre Chablez e um festival de livros da Editôra Tempo Brasileiro. Quanto ao artista FDS voltaremos em outra coluna com um trabalho do crítico Jacques Lassaigne.

Para o Festival de Livros Tempo Brasileiro, os escritores Adonias Filho, Alceu Amoroso Lima, Afrânio Coutinho, Eduardo Portela, Homero Homem, Ignácio Rangel, Ivan Vasconcelos, João Saldanha, Gregory Rabassa, Jorge Amado, José Paulo Moreira da Fonseca, Lêdo Ivo, Mário Martins, Nélson Rodrigues, Paulo Germano Magalhães, Pedro Gomes de Castro, Vera Mogilka, Wanderley Guilherme estão convidando para a noite de autógrafos dos escritores Eduardo Portela, Gregory Rabassa, Homero Homem, José Paulo Moreira da Fonseca, Paulo de Castro e Vera Mogilka, respectivamente autores dos livros "Dimensões III", "O negro na ficção brasileira", "Tábua de marés", "Exposição de arte, e uma cidade", "Feira dos dogmas" e "A vida na pele", que terá lugar na Galeria Goeldi, às 21 horas do dia 15 do corrente.

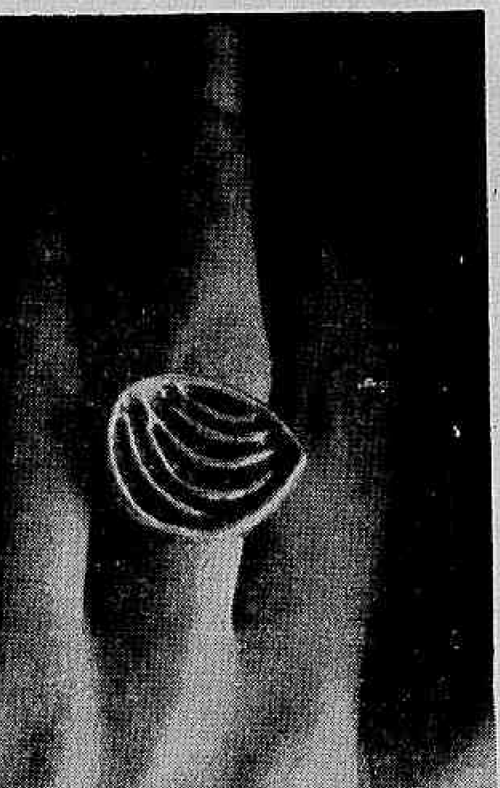

Anel de prata, executado pelo artista Caio Mourão, íntimo do ouro, da prata, das ágatas e das turmalinas

Para colaborar com o Festival de Livros Tempo Brasileiro estarão também presentes gente de cinema, teatro e televisão entre êles Fernanda Montenegro, Tônia Carrero, Elza Soares, Odete Lara, Sylvia Teles, Vera Viana, Sônia Shulamith Yaari, Isolda Cresta, Glauce Rocha, Norma Blum, as irmãs do Quarteto em CY, Garrincha, Edu Lôbo, Losão Roberto Kelly, Jece Valadão, Milton Moraes, Zé Kete Nélson Cavaquinho, Oswaldo Loureiro, Ivan Cândido, Fernando Tôrres, Ítalo Rossi e Cecil Thiré.

Caio Mourão

O conhecido artista Caio Mourão, "senhor dos metais mais nobres" como diria Jorge Amado, está expondo colares, brincos, pulseiras e anéis na Galeria Bonino, desde têrça-feira última. O jovem joalheiro paulista radicado no Rio, estudou pintura com Bonadei e fêz sua primeira exposição de jóias na III Bienal de São Paulo, onde foi muito comentado pela crítica e mais tarde, isto é, em 1963, ganha o prêmio de joalheria na VII Bienal. Para construir um estilo próprio, CM pesquisou no sentido de devolver às jóias o sentido mais íntimo e verdadeiro dos metais trabalhados. Merece nossa visita, portanto, a mostra de Caio Mourão, na Bonino.

Rosa-dos-Ventos — Ivan Lessa

Tempo e 'tape'

A cidade inteira comentava o Fla-Flu que terminara e eu, nas profundezas de um sétimo andar ainda não começara a torcer. Todos traziam guardados nas lembranças os gols de Silva e Samarone como quem leva consigo um objeto de uso pessoal, novinho em fôlha, e eu, insulado em outra faixa temporal, num sétimo andar, preparava-me para o início da partida — ainda nem entrara em campo. Eu era um jogador antes do jôgo, friccionavam-me com álcool, colocavam-me joelheiras, davam-me instruções. Eu confiava na vitória e estava certo de que faríamos por vencer a peleja. Eu e o time estávamos em boa forma — física e psicológica.

Enquanto isso a cidade comemorava ou explicava. A bola chutada, machucada, esvaziada, que conhecera os pés dos jogadores, as mãos cuidadosas dos goleiros e, por três vêzes, o fundo acolhedor das rêdes, ainda rolava macia e saltava faceira. Todos os gols aconteciados ainda estavam por acontecer. Mas os flamengos sorriam e os fluminenses justificavam-se e eu — eu não sabia de nada. E além do mais sou botafoguense.

O seguinte: o jôgo começaria às seis horas e terminaria lá por volta de oito. Às oito e meia o vídeo-tape completo na TV-Continental. Às seis horas, pois, tranquei-me em casa sem rádios, nesta época em que as pessoas sem rádio estão cada vez mais desvalorizadas. E esperei. Por duas horas esperei. Mas há uma técnica: há que cuidar para que os barulhos da rua não denunciem os tentos. Gol do Flamengo vem, geralmente, acompanhado de muito foguete. Já os tentos do Fluminense são mais sóbrios: fazem-se sentir pela presença na janela de dois meninos sorridentes, e quietos. Os do Botafogo só aparecem perto de um bar em rua de muita árvore: são vistos na expressão de um senhor com um cachorro ao lado. Os do Bangu são silenciosos: um rapaz pára a bicicleta e agita uma pequena bandeira alvirrubra. Os do América surgem em praça vazia e é quase certo que serão anulados. Barulho mesmo só nos tentos do Flamengo. E do Vasco, é claro, que vêm a dar no mesmo.

A salvo dos tentos da rua, precisa-se evitar que um amigo — totalmente alheio às coisas do futebol — entre em casa no intervalo do jôgo real e o jôgo em "tape" exclamando:

— O Fla-Flu foi vencido pelo Flamengo por dois a um...

Esse camarada não diz nunca Fla-Flu, chama de Fluminense-Flamengo ou, o que é ainda pior, de Flu-Fla. Evite-o.

E de oito e quinze às nove e qüarenta e cinco assisti ao jôgo que terminara às sete e qüarenta e cinco. Na televisão havia Sol, lá fora escurecia. Na minha casa, pelo menos, o Fluminense ainda poderia ganhar a partida. Havia tempo para reações e tentos nos últimos instantes. Havia tempo. Um tempo em "tape". Prêso e difícil. Prêso a um Sol que acabara, difícil como mastigar o que já fôra engolido.

Astrologia — Prof. Mirakoff

Entre 22 de dezembro e 20 de janeiro (CAPRICÓRNIO) — NEGÓCIOS: — Acontecimentos favoráveis evidenciarão, hoje, têrça-feira. O progresso nos seus negócios em relação à construção e inovações dos seus empreendimentos. AMÔRES: — A felicidade que tanto almeja está mais próxima do que imagina. SAÚDE: — As doenças do coração e do sistema circulatório constituem as principais ameaças a sua saúde

Entre 21 de janeiro e 18 de fevereiro (AQUÁRIO) — NEGÓCIOS: — Cuide de seus negócios usando meios modernos para obter vantagens financeiras no local de seu trabalho. AMÔRES: — Cuide de sua aparência pessoal usando o que está em moda, atualizando-se e freqüentando os ambientes sociais, para alegria de sua amada. SAÚDE: — Seu fígado está carecendo cuidado especial. Vigie sua alimentação e evite as conservas.

Entre 19 de fevereiro e 20 de março (PEIXES) — NEGÓCIOS: — A vida lhe exige empregar a sabedoria que é a mola do mundo, para encantar e obter no serviço melhores realizações. AMÔRES: — Os nascidos sob o signo de Peixes são excelentes companheiros no romance e no lar, esta é a regra. O dia de hoje será de sucesso no amor. SAÚDE: — A sua saúde de um modo geral é ótima. Mas haverá risco de intoxicação alimentar causada pelo excesso.

Entre 21 de março e 20 de abril (ARIES) — NEGÓCIOS: — Empregue nos seus empreendimentos tôda a sua habilidade e simpatia, agindo assim, conseguirá captar as influências magnéticas benéficas das pessoas que o cercam em suas atividades. AMÔRES: — Não deixe que atitudes incômodas de pessoas interesseiras venham prejudicar sua vida sentimental. SAÚDE: — Distúrbio hepático a temer.

Entre 21 de abril e 20 de maio (TOURO) — NEGÓCIOS: — Busque na natureza todos os ensinamentos necessários para a vitória de sua emprêsa. AMÔRES: — Sua felicidade não está completa se faltar os interêsses e as possibilidades de usufruir bens. Não se esqueça de incluir em seu plano as recreações, juntamente com o seu amor. SAÚDE: — Boa no conjunto, mas seja prudente ao utilizar objeto cortante.

Entre 21 de maio e 20 de junho (GÊMEOS) — NEGÓCIOS: — A sua mente ativa está em condições de prosperar no local de suas atividades. Com determinação de propósito resolverá os seus anseios e terá lucro financeiro imediato. AMÔRES: Sorte nos amôres. O seu temperamento juvenil e ansioso ainda a fará sofrer. SAÚDE: Doenças do fígado e dos rins terão nefasta repercussão

Entre 21 de junho e 20 de julho (CANCER) — NEGÓCIOS: — Busque na serenidade uma amiga, para resolver o problema urgente no local de seu trabalho. AMÔRES: — Seus sonhos deverão se tornar realidade se não perder seus dons naturais de intuição e perseverança com a pessoa amada. Os dias que passam devem ser sempre um estímulo para as horas que vivemos. SAÚDE: — Dores de cabeça, provenientes sem dúvida da alimentação.

Entre 21 de julho e 20 de agôsto LEÃO) — NEGÓCIOS: — Sua atenção deve estar voltada para o campo afetivo. Controle seus dons intuitivos em relação às finanças. AMÔRES: — Não permita intervenção alheia em seus problemas sentimentais.. Aja conforme sua intuição. SAÚDE: — Substitua as suas refeições noturnas, por leite ou vitaminas.

Entre 21 de agôsto e 20 de setembro (VIRGEM) — NEGÓCIOS: — Uma fase gloriosa virá a seu encontro, trazendo-lhe grande progresso no local de suas atividades. Procure no entanto, ser pontual em todos os seus setores de trabalho. AMÔRES: — Adquira maior popularidade no terreno sentimental, freqüentando as festas e reuniões. SAÚDE: — Sua saúde está satisfatória

Entre 21 de setembro e 20 de outubro (LIBRA) — NEGÓCIOS: — Seja sincero com o seu ideal e firme com seus propósitos e o foco de luz de sua inteligência dar-lhe-á êxito em seus negócios. AMÔRES: — Bom para o amor. Este será o momento exato para não decepcionar a pessoa amada. SAÚDE: Verifique o estado de seus alimentos, evitando as conservas e os frios.

Entre 21 de outubro e 20 de novembro (ESCORPIÃO) — NEGÓCIOS: — A mágoa e o desapontamento são causas da perda de energia e, por isso em vez de gastar seu tempo com o pensamento voltado para êsses fatôres intensifique sua atenção para os problemas de ordem comercial AMÔRES: — Seus sentimentos passarão por um clima de exaltação, de paixão. Previna-se e não se entregue às idéias imprudentes. SAÚDE: — Seus nervos estão à flor da pele.

Entre 21 de novembro e 21 de dezembro (SAGITÁRIO) — NEGÓCIOS: — Uma adaptação fácil aos novos ambientes dar-lhe-á boas oportunidades de transferir as suas atividades podendo assim livrar-se dos concorrentes desleais. AMÔRES: — Tenha muita cautela na seleção das criaturas a quem se unirá pelos laços do matrimônio, se quiserem poupar-se de aborrecimentos futuros. SAÚDE: — Riscos de pequenos acidefites em casa.

TITAN meias para homens

malhas TRENTON

titanzinho meias para crianças

GALERIAS DE ARTES

GALERIA TENREIRO

MÓVEIS BRASILEIROS MODERNOS

Criações próprias

ACERVO: Wakabayashi, Mabe, D. Libeskind, Darel, Mario Polo, Campos Melo, Benjamim Silva

Rua Teixeira de Melo, 37 — Praça General Osório

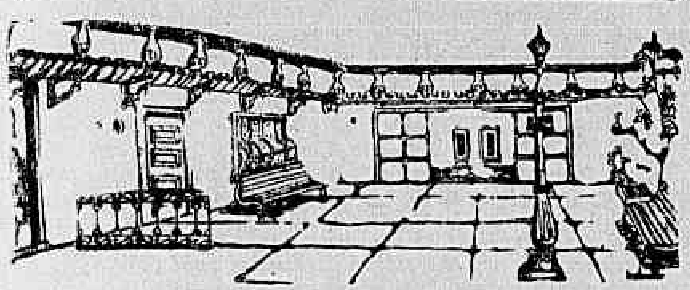

Oleos de MARY ANN

Galeria Varanda

Rua Xavier da Silveira, 59 — Tel. 36-4601

MONTMARTRE "JORGE"

Exposição de Gravuras

(Óleos)

Rua São Clemente, 72 — Tel 46-1591 — MATRIZ

Av. Copacabana, 1142 — Tel 47-4645 — FILIAL

ARTE POPULAR MEXICANA

E JOIAS DE CAIO MOURÃO

GALERIA BONINO

Rua Barata Ribeiro, 578 — Telefone: 36-7534

GALERIA DÉCOR

Desenhos e gravuras:

Di Cavalcanti

Óleos: MIMINA ROUEDA; tapeçaria: RUBEM DARIO tapetes do Artesanato de Bangu

Exposição de 13 a 31 de dezembro

Rua Teneleros, 356 — Tel. 37-5917

GALERIA GOELDI

Exposição de pinturas

Francisco Domingo da Silva

Rua Prudente de Morais, Praça General Osório Tel.: 47-9371

Galeria RELÊVO

Exposição de

Ivan Serpa

Av. Copacabana, 252

Cinema — Interino

Gloriosa Retirada

DIREÇÃO de Henry Vernueil — Produção de Robert Hakim — Fotografia de Henry Decae — Elenco: Jean-Paul Belmondo Catherine Spaak, François Perrier, Georges Geret, Pierre Mondy.

SINOPSE — Depois de perder-se de sua companhia, que foi dispersada na linha Maginot, o sargento Maillat (Jean-Paul Belmondo) integra-se em outra que bate em retirada até a praia de Zuvdcoot. Durante um fim-de-semana ensolarado, as tropas francesas são massacradas por aviões alemães, que acabam de conquistar Dunquerque. O sargento Maillat durante os dois dias faz amizade com um Reverendo (Georges Geret) e um soldado (François Perrier), vivendo os momentos chamados fatais da guerra além de enamorar-se de Antoinette (Catherine Spaak) com quem deseja chegar à Inglaterra. Mas a fatalidade marca os passos de Maillat, que vem a morrer enquanto espera Antoinette ao amanhecer.

CRÍTICA — Adaptado de um romance de Robert Merle (Prêmio Goncourt) "Gloriosa Retirada" poderia ser "A Balada do Soldado" do cinema francês. De fato, levando em conta as devidas divergências de perspectiva, temos no cartaz do Cine Riviera e circuito, a mesma linha dramática e, até certo ponto, o mesmo tom de acusação indireta aos conflitos bélicos que fizeram do filme de Tchouckhai uma das obras mais ardentemente poéticas do cinema. Mas, quer pelo tom (deliberadamente?) indiferente e epidérmico da narrativa, quer pela nítida diferenciação de espírito inerentes a êstes dois povos, o que era lirismo e grandeza na obra russa, aqui não passa de simples pretensão agravada pela frieza da concepção.

DIREÇÃO & ELENCO — Em nenhum momento sente-se presença de direção em "Gloriosa Retirada". Tudo anda frouxo e, ao final da fita, tem-se a impressão de que Henry Vernueil (já esclerosado) indeciso entre fazer um filme de aventuras ou um drama épico, optou, pelas duas coisas e terminou nada realizando. No que se refere à interpretação é inútil dizer que todo o filme gira em tôrno de Jean-Paul Belmondo, mais uma vez o industrial dos gestos livres e da inquietação meramente exterior. Quanto a Catherine Spaak, apenas evolui de forma imparticipante o arquét'po da menina-môça-de-guerra. Salva-se Pierre Mondy, responsável pelos instantes cômicos da película.

CONCLUSÃO — Trabalho frustrado pelas pretensões do roteiro de Vernueil. Não se realiza nem como arte nem como comércio. Maçante.

Sugestão do dia

O lançamento da semana é, sem dúvida, "Becket, o Favorito do Rei", produção grandiloqüente de Hall Wallis, dirigida com vigor pelo inglês Peter Granville. No drama histórico, Richard Burton & Peter O'Toole, destacam-se em busca de uma atuação maior.

Passatempo — Renato Portella

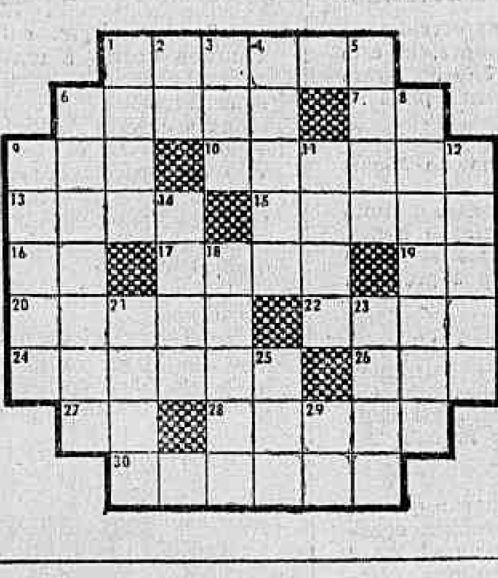

HORIZONTAIS: 1 — Fazer mau juízo. 6 — Bedeira (popular). 7 — Antes de Cristo. 9 — Tomba. 10 — Tomar nota. 13 — Lavrar a terra. 15 — Acontecimento comovedor. 16 — Desacompanhado. 17 — Proveitoso. 19 — Do verbo SER. 20 — Tempêro; condimento. 22 — Preleção. 24 — Sentimental. 26 — Gracejar. 27 — Artigo feminino plural. 28 — Aguardente extraída da fermentação do arroz. 30 — Espécie de papagaio de papel.

VERTICAIS: 1 — Tecido de malha para cobrir o pé e parte da perna. 2. — O que respiramos. 3 — Planêta satélite da Terra. 4 — Homem, que se veste com muito apuro. 5 — Fiasco. 6 — Imitação burlesca de uma composição literária. 8 — Nome de uma flor. 9 — Par, composto de marido e mulher. 11 — Beira, margem. 12 — Nivelar, igualar. 14 — Pedra preciosa, de côr vermelha. 18 — Pôr a mão em. 21 — Fêmea do urso. 23 — Grande, avantajado (bras. do Norte). 25 — Nesta ocasião, presentemente. 29 — Nesse lugar.

Charadas sincopadas

1. Foi PREJUDICADO no jôgo, mas saiu CONTENTE. 3 (2)

2. AVE SEMELHANTE AO PATO não se compra com MOEDA ESTRANGEIRA. 3 (2)

3. O IMEDIATO DO CAPITÃO EM NAVIOS MERCANTES levou uma REPREENSÃO. 3 (2)

4. A PEÇA DO VESTUÁRIO ficou na HABITAÇÃO. 3 (2)

5. Aquêle sujeito é PACÍFICO mas não é TOLO. 3 (2)

RESPOSTA DO Nº ANTERIOR — PC — HOR.: sestro — cume — ave — tapera — Ada — apo — amo — um — periférico cudo — salame. VERT.: supor — eme — se- — ar — rir — dar — rol — mirada — mil rafim — Ra — ova — caperom — educado — tapar — América — amora — or — ir — iddade — lis — rum lá.

Aniversários:

Fazem anos hoje:

SENHORES: Jaime de Azevedo, Paulo Miranda, Dr. Ernesto Bagdócimo, Mário Ferreira, Pio Borges Gonçalves, Armando Lousada, Jurandir Starling, Nélson M. Abreu Sampaio, Prof. Antônio Gomes, Manoel Ruas, Ernâni Fornári, Eugênio Bittencourt Filho, João Pereira Pinto, Almir Amaral Monteiro e Percival Benevides de Azevedo.

SENHORAS: Marília Nogueira Bandeira de Melo, Elvira Browne Bahia, Risoleta Moura Bandeira, Neusa Martins Gomes, Maria Perez Braz, Maria José de Sousa e Beatriz Costa.

MENINOS — Transcorre hoje o aniversário dos meninos Robson e Rosimeri, filhos do casal Ari Cardoso e Shiley Afonso Cardoso.

Registro

OS DANEMBERG EXPÕEM NA AABB — O Casal de artistas Sidnei e Maria Luísa Machado Danemberg estará expondo, a partir das 21 horas, do próximo dia 17, no Pavilhão Cultural da AABB, uma série de belos trabalhos: pinturas com imagens religiosas, decorações de frascos, peças de madeira e peças únicas em criações artesanais de jóias. O Pavilhão Cultural da AABB, onde terá lugar a mostra, situa-se na Av. Borges de Medeiros no Leblon.

PINTURA — Até o dia 18 do corrente a pintora Dolores Bragança estará promovendo uma exposição de trabalhos de alunos seus, na Rua Umanapi, 41, em Brás de Pina. A mostra está franqueada ao público de 9 às 12 horas e das 14 às 22 horas.

BATIZADO — Realizou-se ontem, na Igreja de São Judas Tadeu, o batismo da menina Deusima, filha do Sr. Antônio Barbosa da Silva e de sua espôsa Sra. Idalina Gomes da Silva.

TURMA de 1965 da F.D.N. — Os diplomados em 1950, pela Faculdade de Direito de Niterói realizarão hoje, jantar de confraternização, após encontro que terão às 19 horas, no Tribunal de Justiça. Entre os êsses advogados, encontram-se Hélio Lourenço, ex-diretor da Casa de Detenção e atual consultor do Estado; Paulo Galindo, Curador-Geral de Niterói; Fernando Clair Caldas, jornalista e procurador da Prefeitura de Caxias; Albino Silva, Consultor da Assembléia fluminense e Secretário do Líder do Governador Paulo Tôrres, além de outros.

ESTRÉIAS

BECKET, O FAVORITO DO REI — Drama histórico. Com Richard Burton e Peter O'Toole. Ópera (1,20, 4,15, 7,10 e 10 horas), Bruni-Grajaú, Bruni-Méier, Regência, São Pedro. Proibido até 14 anos.

EU VI QUE FOI VOCÊ — «Thriller" de mistério. Joan Crawford. Rex, Copacabana, Leblon, Carioca (2, 3.40, 5,20, 7 8,40 e 10,20). Imperator. Proibido até 18 anos.

MACISTE NO INFERNO — Aventura. Kirk Morris. Plaza (10 da manhã, meio-dia, 2, 4, 6, 8 e 10). Roxi (2, 4, 6; 8 e 10), Olinda, Mascote, Hermida. Proibido até 18 anos.

ALTA INFIDELIDADE — Italiano em episódios. Mônica Vitti, Charles Aznavour. Condor (Largo do Machado). 1,30, 3.4, 5,50, 8 e 1 horas. Proibido até 18 anos.

CONTINUAÇÕES

MINNESOTA CLAY — «Western» europeu. Cameron Mitchell. Vitória (2, 4, 6, 8 e 10) e Santa Alice (3, 5, 7 e 3). Proibido até 14 anos.

GLORIOSA RETIRADA — Drama de guerra. Jean-Paul Belmondo. Catherine Spaak. Capitólio, Riviera, América, 2, 4,30, 7 e 9,30. Proibido até 18 anos.

OBSESSÃO DE AMAR — Drama. Suzanne Pleshette, Bradford Dillman. Bruni-Copacabana, Britânia, Rosário, Paraíso, Santa Cecília, Bandeirante, Santa Emília, Progresso (Campo Grande). Proibido até 18 anos.

MÉDICA, BONITA E SOLTEIRA — Cômico-romântico. Natalie Wood, Tony Curtis. Odeon. 1,30, 3.40, 5.50, 8 e 10 horas. Proibido até 14 anos.

SOCIETY EM BABY DOLL — Nacional. Natália Timberg. Yoná Magalhães. Coral, Flórida, Alfa. Proibido até 14 anos.

OS QUE OFENDEM O SEXO — Drama. Mathias Wieman. Royal. Bruni-Botafogo, Íris, Rio Branco, Engenho de Dentro, Matilde. Proibido até 18 anos.

VENDAVAL SANGRENTO — Aventura japonêsa. Toshiro Mifune. Art-Palácio-Copacabana, 2, 4, 6, 8 e 10. Proibido até 18 anos.

ENTRE O AMOR E O CANGAÇO — Aventura nacional. Geraldo Del Rey, Milton Ribeiro. São José, Leopoldina, Melo (Bonsucesso), Penha, São Joaquim, São João (Inhaúma). Proibido até 10 anos.

UMA MULHER PARA DOIS (Jules et Jim) — Drama. Jean Moreau. Paissandu. De 2 em diante. Proibido até 14 anos.

A NOVIÇA REBELDE — Musical. Julie Andrews. alácio, 3, 6 e 9. Livre.

REPRISE

O REI DO LAÇO — Comédia. Jerry Lewis e Dean Martin. Bruni-Flamengo, Scala, Caruso, Bruni-Ipanema, Rivoli, Bruni-Saens Peña, Bruni-Piedade, Rio-Palace. Livre.

NO LIMIAR DA VIDA — Drama sueco. Ingrid Thulin. Alvorada. De 2 em diante. Proibido até 14 anos.

IMITAÇÃO DA VIDA — Drama. Lana Turner, John Gavin. São Luís, Veneza, Miramar (2, 4,30, 7 e 9,30) e Madrid (3, 6,30 e 9). Proibido até 14 anos.

AMÉRICA DE NOITE — Documentário sôbre a vida noturna. Metro-Copacabana, Metro-Tijuca. 2, 4, 6, 8 e 10. Proibido até 18 anos.

OUTROS CINEMAS

Centro

Cineac, Manina; **Presidente**, As Virgens; **Floriano**, Piratas Vingadores; **Império**, As Virgens; Festival Júlio César, o Conquistador; **Marrocos**, o Rei do Laço e Um Corpo que Cai; **Íris**, Os que Ofendem o Sexo e Assim se Diverte o Mundo.

Zona Sul

.... ,Politeama, Amor à Italiana; **Guanabara**, Virou Bagunça; **Kelly**, Para o Teu Coração; **Botafogo**, São Paulo Sociedade Anônima e o Gênio do Mal; **Jussara**, Mulheres e Milhões; **Alaska**, Vereda da Salvação e Alcôva Secreta; **Ipanema**, Complexo de Nudismo e Os Ambiciosos. **Rian**, São Paulo S.A. e Eu Amo, Tu Amas; **Paris-Pálace**, Deus Sabe Quanto Amei

Zona Norte

Eskye, Suplício de Uma Saudade; **Fluminense**, Dança Macabra; **Tijuca**, Complexo de Nudismo; **Natal**, A Porta Das Sete Chaves.

Subúrbios

Irajá, **Coliseu**, Dança Macabra; **Cascadura**, As Bonecas; **Moça Bonita**, Entre o Amor e o Cangaço; **Madureira**, As Virgens; **Brás de Pina**, **Vaz Lôbo**, Demônios da Pista; **Cachambi**, Mocinho Encrenqueiro; **Piedade**, São Paulo Sociedade Anônima e O Gênio do Mal; **Mississipi**, (Ilha do Governador), O Padrezinho; **Jardim** (Ilha do Governador), Crescei e Multiplicai-vos; **Vitória** (Bangu), São Paulo Sociedade Anônima e Piratas Diabólicos; **Ramos**, Agente de Morte; **Nôvo Horizonte**, Forte Apache; **Alfa**, Tarzan e a Montanha Secreta; **Melo** (Penha), Deus Sabe Quanto Amei; **Palácio-Higienópolis**, Júlio César, o Conquistador; **Padre Nóbrega**, Mulheres em Fúria; **Pilar**, O Diabo na Carne; **Caiçara**, Mundo de Noite Número 3; **Bento Ribeiro**, Carmen; **Bonsucesso**, Matar Para Viver; **Coimbra**, Mulata.

Hoje nos cinemas

GLORIOSA RETIRADA — Drama Jean-Paul Belmond. Capitólio, São Luís, Veneza, Miramar, Riviera, América, 2, 4,30, 7 e 9,30. Proibido até 18 anos.

MINNESOTA CLAY — "Western" europeu. Cameron Mitchell. Vitória, Rian, Carioca, 2, 4, 6, 8 e 10. Proibido até 14 anos.

JÚLIO CÉSAR, O CONQUISTADOR — Aventura histórica. Cameron Mitchell, Rick Battaglia. Bruni-Flamengo, Bruni-Ipanema, Art-Copacabana, Rio (Tijuca), Regência, São Pedro, Art-Méier. 2, 4, 6, 8 e 10. Proibido até 14 anos.

OS QUE OFENDEM O SEXO — Drama. Mathias Wiemann. Scala, Flórida, Festival, Rivoli, Bruni-Saens Peña, Alfa, Rio-Palace. Proibido até 18 anos.

A MALDIÇÃO DA MÚMIA — Terrorífico. Terence Morgan. Rex, Leblon, Madrid, 2, 3,40, 5,20, 7, 8,40 e 10;20. Proibido até 18 anos.

COMPLEXO DE NUDISMO — Aventura em campos de nudismo. Roy Savage. Inpério, 1,30, 3, 4,30 6, 7,30; 9 e 10;30. Proibido até 21 anos.

Teatros

ARENA DA GB — "O LABIRINTO" — De Fernando Arrabal. Hoje às 21,30 horas. Tel.: 52-3550.

CARLOS GOMES — "MÚSICA DIVINA MÚSICA" — Produção de Oscar Ornstein. Telefone: 22-7581.

CARIOCA — «OS FANTASTIKOS» — Com Gracindo Júnior, Sueli Franco, Peri Sales e Norma Sueli. Estréia dia 15.

COPACABANA — 'FLOR DE CACTUS» — Comédia de Barillet & Grédy. Tradução de Henrique Pongetti. Direção de Geraldo Queirós. Com Natália Timberg. Sérgio Brito. Telefone: 57-1818 (ramal teatro)

DO RIO — "AS VIÚVAS DO MACHADO" — De Sérgio Viotti. Com Eva e seus Artistas. Hoje às 21 horas Tel.: 45-9051.

DA PRAÇA — 'UM BONDE CHAMADO DESEJO" — De Tenessee Williams. Com Isolda Cresta. Milton Morais e grande elenco. Hoje às 21h. Tel.: 37-7003.

DE BOLSO — "CHICO DO PASMADO' Sátira de Aurimar Rocha e Renato Sérgio. Direção de Aurimar Rocha. Música de Billy Blanco. Com Jorge Coutinho Delorges Caminha Wilson Grei Zeni Pereira. Informações: 37-8122.

JOÃO CAETANO — "COCO MY DARLING" — Com Dercy Gonçalves e Oscarito. Hoje às 21h. Tel.: 43-4276

JOVEM — "COMO MATAR UM PLAY-BOY» — Hoje às 21,30 horas. Telefone: 46-3166

MAISON DE FRANCE — «PERTO DO CORAÇÃO SELVAGEM» — Trechos de Clarice Lispector. Com Glauce Rocha e Fauzi Arap. Estréia hoje às 21,15h. Telefone: 52-3456.

MESBLA — "MULHER, ZERO QUILÔMETRO" — Comédia de Edgard G. Alves. Com André Villon, Daisy Lúcidi e Raul da Mata. Hoje às 21 horas. Telefone: 42-4880.

PRINCESA ISABEL — «MARTINS PENA FAZ RIR" — Com as Comédias: As Desgraças de uma Criança e Quem Casa Quer Casa. Hoje às 21,30 horas. Tel.: 37-3537.

REPÚBLICA — "TEU CABELO NÃO NEGA» — Produção e direção de Carlos Machado. Com Grande Otelo. Lady Hilda e outros. Telefone: 22-0271

RIVAL — 'MULHER E A SOLUÇÃO" — Revista com Costinha Amparito e grande elenco. Tel.: 22-2721

SANTA ROSA — "QUEM TEM BOSSA VAI A ROSA" — Com Wilson Simonal, Marly Tavares e Bossa-3. Hoje às 21,30 horas. Tel.: 47-8641.

SERRADOR — "CALA A BOCA ETELVINA" — Comédia de Armando Gonzaga. Com Brigitte Blair e Fregolente. Tel.: 32-8531.

Televisão

CANAL 2 — 14,00 — Sessão das Duas (Filme); 15,30 — Cine Show Kibon (Os Jetsons); 16,30 — Festival Atlântida (Filme nacional); 17,30 — Desenhos de Tia Arlete; 18,30 — Popeye; 19,15 — Novela (A Grande Viagem); 19,50 — Jornal da Cidade; 20,00 — Carnaval 66; 21,10 — Novela (Em Busca da Felicidade); 21,30 — Carnaval 66; 22,10 — Novela (O Caminho das Estrêlas); 23,00 — Jornal Excelsior; 23,30 — Cinema de Arte.

CANAL 4 — 11,00 — Uni-Duni-Tê (Infantil); 12,00 — Desenhos; 12,30 — Teleglobo (1.ª Edição); 12,45 — Bis-4; 13,00 — Jóias da Tela (Filme); 13,30 — Teatro Charles Boyer; 14,00 — Romance na Tarde; 16,00 — Encontro; 17,00 — Capitão Furacão; 19,00 — Novela; 19,30 — Teleglobo (Edição Final); 20,00 — Filme de Longa Metragem; 21,30 — Novela; 22,00 — Filme: Os Defensores; 23,00 — Filme: As Enfermeiras.

CANAL 6 — 16,00 — Superbazar e Ivanhoé; 16,30 — Filme: Aventuras Sumarinas; 17,00 — Pastoril (Infantil); 17,30 — A Ser Anunciado; 18,00 — Pulmann Jr. (Filmes Infantis); 18,30 — O Mundo é da Criança; 19,00 — Jornal Feminino; 19,30 — Novela: A Côr da tua Pele; 19,55 — Diário de um Repórter; 20,00 — Repórter Esso; 20,30 — Novela: A Outra; 21,00 0 —Novela: Fatalidade; 21,30 — Bus Stop; 22,30 — Jornal de Vanguarda; 23.0 — Filme: Desafiando a Morte; 23,30 — Broadway Latina.

CANAL 9 — 16,00 — A Ser Anunciado; 17,00 — Neno na TV (Show); 17,30 — Atrações José Soares; 18,30 — Confidencial e Rota Rio; 19,00 — Artigo 99 e Nome do Dia; 19,30 — O Repórter Continental; 20,00 — Balos no Globo e Nosso Repórter; 20,30 — Concertos Continental; 21,00 — Cinema em Casa; 22,30 — A Bôlsa é Notícia; 22,45 — Mesa-Redonda de Gilson Amado.

CANAL 13 — 15,00 — Desenhos; 15,15 — Papai Sabe Tudo; 15,50 — Festa do Bolinha; 16,45 — Filme: Wyat Earp; 17,15 — Turminha Lula; 17,20 — Play-Ground; 18,20 — National Kid; 18,30 — Messias & Cia.; 19,15 — Quem Bate; 19,30 — Página 13; 19,50 — TV-Rio Notícias (1.ª Edição); 20,10 — Rio Hit Parade; 21,00 — Novela: Pôrto dos 7 Destinos; 21,30 — Novela: O Preço de uma Vida; 22,00 — Filme: O Fugitivo; 22,55 — Bate-Pronto; 23,00 — TV-Rio Notícias (Última Edição); 23,30 — Filme a ser Anunciado.

Programa para sua noite

TEATRO RECREIO — Tel.: 22-8164

Dia 18, das 23 às 4h da manhã — GRITO DE CARNAVAL

Grandioso Baile das

BONECAS

com 2 GRANDES ORQUESTRAS

NÃO PERCAM — Sòmente dias 18 e 25 — 2 grandes bailes de Carnaval. — Ingressos à venda

Dia 25 desfile de fantasias com 3 valiosos prêmios.

BAR CANGACEIRO

Apresenta

Segunda-feira — HELENA DE LIMA
Têrça-feira — MILTINHO
Quarta-feira — ELIZETE CARDOSO
Quinta-feira — HELENA DE LIMA
Sexta-feira — ROZANA DE TOLEDO
Sábado — CARMINHA MASCARENHAS

Rua Fernando Mendes, 25 — Tel.: 37-2455

Abraham Medina, apresenta o maior espetáculo musicado de todos os tempos

"teu cabelo não nega!"

Prod. e Dir.: CARLOS MACHADO
com: GRANDE OTELO, LADY HILDA, SILVIO CÉSAR e mais 100 artistas.

TEATRO REPÚBLICA - Tel.: 22-0271

Traje Esporte. Censura até 14 anos. Hoje: 20,45 horas.

TEATRO CARLOS GOMES

OSCAR ORNSTEIN apresenta

MÚSICA DIVINA MÚSICA

TEREZA CRISTINA
ALVARO AGUIAR
MARIA HENRIQUES
RENATO CONSORTE
ANA MARIA NABUCO
Grande elenco
Orquestra e coral

Reservas e Informações 22-7581
Permitido traje esporte

Hoje às 21, horas

Versão musical da fabulosa história da FAMÍLIA TRAPP

Sob. patrocínio da Sup. do IV Centenário

Uma apoteose ao carnaval carioca

RIO 1800

"SAMBA QUATROCENTÃO"

O mais belo desfile da música popular brasileira. Cabrochas, Passistas, Ritmistas, Bailarinos e Cantores. Um grande elenco liderado por GRANDE OTELO.

Restaurante Típico Brasileiro

Sábados e domingos: "Feijoada 1800"
Av. Vieira Souto, 110 - Tels.: 27-2447 e 27-0458
Filiado a Interlar, Diner's e American Press.
Reservas de mesas C/Anteced. para o Revellion

Boite-Restaurante

DRINK

apresenta tôdas as noites

CAUBY PEIXOTO

e o SAMBA ESPETACULAR

com: Moacyr, Andiara e Araken

Cozinha Internacional
Av. Princesa Isabel, 82-A — Tel.: 57-7068

TEMPORADA DE VERÃO: PERMITIDO TRAJE ESPORTE

"A VIDA IMPRESSA EM DOLLAR"

"O MELHOR ESPETÁCULO DE 65"

A pedidos mais uma semana no Teatro Dulcina — 6 últimos dias

Hoje às 21,15 horas. — Reservas: 32-5817
com: Vanda Lacerda, Camila Amado, Ivan Cândido, Jorge Cherques, Gamarolli, Arthur Costa Filho, Hélio Ary e Antônio Pedro.
Direção de Paulo Afonso Grizolli

LITTLE CLUB (Big Music) Reservas: 57-6984

Apresenta HOJE e tôdas as noites

UH "SHOW" MIÉLE-BOSCOLI

com Wilson Simonal

3-D e a revelação ROSA MARIA

Rua Duvivier, 37-L — Copacabana

Teatro Nacional de Comédia

Inst. de Cinema Educativo apresenta a comédia INFANTO-JUVENIL

"O Segrêdo da Bruxa"

Teatro Didático Pedagógico de Gastão Nogueira Gorresse
elenco do Teatro Social e apresentando alunos do Curso Unw Arte Dramática
Participação especial de COLÉ.
Estréia amanhã, às 16 e 17 horas.
Espetáculos diários às 16 e 17 horas.
Sob Auspícios de Sup. do IV Centenário.

Cocheira de Vidro

Bolonha

Continuam sem atrativos maiores as corridas da Gávea. Apesar disso, o público de sempre, lá está prestigiando os programas. As chuvas não deixaram que os páreos de domingo fôssem na grama, pista na qual só foi corrido o Grande Prêmio.

Houve uma homenagem da diretoria do Jóquei Clube às altas patentes militares, com a presença em massa, de grande número de Almirantes. Muito simples, o Sr. Ministro da Marinha apareceu à paisana, mostrando a todos ser pessoa educada, afável e repito, muito simples. Agradou muito a presença do Almirante Bosísio.

Também comentada a presença do Sr. Ministro da Marinha de Portugal, Vice-Almirante Fernando, que deu, como também fizera o brasileiro, uma entrevista pelo Canal 9, a convite da Sra. Marilena Alves. Escolheu para apostar no Grande Prêmio "Almirante Tamandaré", no cavalo Corsican.

O ganhador da carreira foi Lord Ricardo que há muito merecia um prêmio pela sua presença constante em nossas melhores provas, conseguindo, em 2 oportunidades honrosas colocações. Correu agora dentro de sua forma perfeita e ganhou com autoridade.

Recebeu uma direção impecável do jóquei Paulielo que dia a dia mais se firma no turfe carioca. Na pista de grama melhora ainda mais a produção de Paulielo, só comparada ao Ricardo. Se tiver um pouco mais de juízo, fizer menos pôse e andar em melhores companhias, vai ganhar muita corrida na Gávea.

Pena que o Paulielo esteja naquela fase de receber elogio fácil de homens e mulheres e fique pensando que é um galã. Quem disser que não é bonito, briga com êle até amanhã de manhã. Já deve estar com aquêle anel de brilhante em forma de ferradura e já deve estar usando perfume francês. Somos até capazes de jurar.

Elemento pernicioso e que não sabemos por que ainda tem entrada no Jóquei e é supervisor de cavalos, o Sr. Paulo Duranti. Como é papagaio, meu Deus do céu. E como é falso, mentiroso, covarde, enrolador etc. etc. Qualidades positivas: não tem nenhuma.

Fêz um escândalo depois da retirada de sua pupila Fancy Dress indo dizer aos Comissários de Corrida que ela se assustou com a presença de uma câmara de televisão lá perto do bar. Depois êle e o Ilton Pinheiro diziam a todos que Hetaira era melhor que Fancy Dress e que ganharia de qualquer maneira.

Terminado o páreo, foi falar com o Dr. Guilherme Penteado, que ha muito não aparecia no prado, e que tinha ido por lhe ter dito o Paulo, que a Hetaira, de sua propriedade, era "barbada": "Então você me tira de casa, dizendo que a égua é "barbada", para eu assistir a êste papelão ?"

Um conhecido treinador, na manhã de domingo, respondendo à uma pergunta que lhe fizera um amigo sôbre a "chance" de um seu cavalo: "O cavalo é de propriedade de um buque, e êle só decide na hora do páreo". A sorte é que nem todos os buques, que têm cavalo, fazem isso.

A maioria talvez por vaidade, ou por querer corresponder a boa-fé do Jóquei Clube dando-lhe matrícula de proprietário, age com lealdade e seus cavalos vão sempre pra cabeça. Mas há outros, aliás bem conhecidos, que se aproveitam da matrícula de proprietário para fazer suas molezas e dar seus tiros.

Um fato interessante acontece com o cavalo Quertile: Tôdas às vêzes que seu criador e proprietário vem ao Rio vê-lo correr, por mais "barbada" que seja, não ganha. Tôdas suas vitórias foram obtidas sem a presença, no Rio, do Sr. Dante Marchione. Ontem, quando vimos o simpático criador de Major's Dilemma, na Gávea, "vimos tudo".

Luttier, um bonito cavalo perdedor, de 4 anos, e que éstava desde potrinho com o treinador Moisés de Araujo, tendo corrido, também, com o nome de Lycurgo, deu entrada nas cocheiras de Claudemiro Pereira.

Afonso de Souza, o conhecido "Homem das esquinas", está quase sem animais. Pelo que nos disse, vai acabar sòmente com o Enoch e uma potranca. Os outros já foram entregues a outro gerente e Abrideira vai para o Haras. É uma pena, pois é dos bons cuidadores da Gávea.

Rubem Carrapito atravessa uma das piores fases de sua vida de profissional. Os cavalos não ganham, e sua média é das mais baixas. Nem por isso perde sua pinta de galã, nem se desespera. Sabe que as fases más não duram muito.

Legalité já "esfregou", Éfira e Esdrúxula, do Stud Paula Machado e agora vai tentar fazer o mesmo com Egretta, que é tida como inferior às outras duas. Para nós Egretta vai se desforrar da derrota das outras.

Montarias de 5a.-feira

1.º Páreo — As 20,20 horas —
1.000 metros — Cr$ 500.000
1—1 Poppy, J. Pedro Filho 56
2 Rudy, O. F. Silva 56
2—3 Galeguinho, L. Santos 58
" Apollon, F. Pereira F.º 56
3—4 Dampier, F. Menezes 58
5 Helen Dear, O. Nobre 56
4—6 Hawick, A. Ricardo 58
7 Caro Nome, não correrá 54
2.º Páreo — As 20,50 horas —
1.300 metros — Cr$ 500.000
1—1 Adubra, A. Hodecker 54
" Mon Amour, J. Souza 56
2—2 Fair Justice, C. R. Carvalho 58
3 Polimera, L. Santos 56
3—4 Arabatashe, M. Silva 56
5 Helia, J. Pedro Filho 56
4—6 Grei-Carina, C. Morgado .. 58
7 Todavia, F. Menezes 56
8 Rosa de Oiro, O. F. Silva .. 52
3.º Páreo — As 21,20 horas —
1.000 metros — Cr$ 1.000.000
(RADIO JORNAL DO BRASIL) —
1—1 Legalité, N. Lima 57
2—2 Egretta, J. Machado 53
3—3 Araúna, F. Pereira F.º 53
Janitza, M. Silva 53
4—5 Chave, A. Santos 57
6 P. Harbor, M. Niclevisck .. 53
4.º Páreo — As 21,55 horas —
1.200 metros — Cr$ 1.000.000 —
(Prova Especial)
1—1 Serranito, M. Silva 57
2 Flora Menina, J. Tinoso 55
2—3 Exuberante, J. Ramos 55
4 Apricot, L. Corrêa 57
3—5 Atabor, J. Pedro Filho 57
6 Borun, L. Roberto 57
7 F. Cactus, C. R. Carvalho . 55
—8 Estape, não correrá 57
9 Ya Goulue, O. F. Silva 55
10 Saturday, J. Ruiz 57
5.º Páreo — As 22,30 horas —
1.200 metros — Cr$ 700.000 —
("Betting")
1—1 Van Gogr, A. Ricardo 56
2 Gigas, S. Cruz 54
2—3 Jade, L. Corrêa 56
4 Bird Blue, A. Santos 52
3—5 Gitano, M. Silva 56
6 Payaso, não correrá 56
7 Leizo, J. Pedro Filho 52
4—8 Jaburi, J. G. Martins 56
9 Quixote, O. Nobre 56
10 Yucatan, L. Santos 52
6.º Páreo — As 23,05 horas —
1.300 metros — Cr$ 500.000 —
("Betting")
1—1 Hully-Gully, J. Vieira 58
2 Akaturbi, L. Carlos 56
2—3 Cabrinha, H. Vasconcellos .. 58
4 Itaroguam, L. Corrêa 56
5 Crai, J. Pedro Filho 54
3—6 Pai-Pai, J. Portilho 54
7 Balmain, M. Silva 58
8 Cartago, A. Campos 56
4—9 Paranista, A. M. Caminha .. 58
10 Fusco, C. R. Carvalho 56
11 Lapon, J. Machado 52
7.º Páreo — As 23,40 horas —
1.200 metros — Cr$ 700.000 —
("Betting")
1—1 Quamásia, L. Santos 56
2 Rap. do Sul, A. Nery 54
2—3 Corali, L. Corrêa 54
4 Pintoresca, J. Fraga 52
3—5 Irra, O. Ricardo 52
6 Santarena, N. Lima 56
4—7 Rainha do Pecado, A. Cruz . 56
8 Mita-Cunhã, J. Pedro Filho . 52
9 Benvenuta, O. F. Silva 54

Resolveu a C. C.

— Não permitir a inscrição do cavalo Payaso (balda);
— Chamar a atenção do treinador do cavalo Edjelé (indocilidade);
— Suspender, por infração do artigo 160, do Código de Corridas (prejudicar os competidores), os seguintes profissionais:
— Antônio M. Caminha (Genro) até o dia 23 do corrente e José Pedro Filho (Juc-Jac) até o dia 19;
— Multar, por infração do artigo 163, do Código de Corridas (desvio de linha), os profissionais José B. Paulielo (Lord Ricardo) em Cr$ 10.000 e José Corrêa (Cobre) em Cr$ 5.000;
— Multar, por infração da alínea C, do artigo 34 do Código de Corridas (não apresentar a blusa com que devia correr seu pensionista) os treinadores Artur Araújo (Kifalah) e Jorge Burione (Muiraquitã) em Cr$ 2.000;
— Ordenar o pagamento dos prêmios das corridas dos dias 2, 4 e 5 de dezembro de 1965.

Chegou agora a vez de Hawiak

Sempre alegre, eufórico mesmo, Faustino Costas é um amigo da imprensa especializada. E dá sorte em suas entrevistas, pois, raramente, seus animais entram deslocados. Hoje pela manhã, depois de intensa atividade, veio nos procurar para contar as novidades sôbre os seus potros, e aproveitamos para conhecer a "chance" de seus pupilos inscritos na noite de quinta-feira:

Como estão as coisas, na quinta-feira?

— Talvez, estejam certas. Tenho duas inscrições, e em ambas os animais estão com grande forma. Hawick tem muita "chance", pois vem de uma boa corrida num páreo mais forte. Vai agora Je Ricardo e acredito que finalmente, poderá êste cavalo me dar alguma alegria. Trabalha bem e nunca corre o que trabalha.

—E o que nos diz de Araúna?

— Apesar de estar num páreo, aparentemente difícil, tem grande "chance". Seu trabalho de 76, foi surpreendente e acredito que deva ganhar. Basta confirmar e todos sabemos que é uma eguinha que confirma.

— As maiores rivais de sua eguinha?

— Normalmente, Legalité e Egreta são as melhores. Chave também é perigosa.

— Alguma novidade?

— O proprietário de meus pupilos, Sr. Indemburgo de Lima Silva, encontrava-se na praia de Cassino, no Rio Grande do Sul e foi convidado por intermédio de seus amigos, para que estreasse seu cavalo Sir Gold, um filho de Gulftreem, que virá para o Rio, do hipódromo local. O cavalo ganhou disparado, já demonstrando o excelente estado em que se encontra lá no Sul. Quanto a minha viagem a Buenos Aires, creio ser impossível realizá-la atualmente, por causa de estar doente o procurador do Stud.

VITÓRIA DIFÍCIL

Cura-Leufu custou a dominar Benévole (por dentro). Em ter ceiro Octava, em quarto Poseida (por fora), e em último, longe, para alegria dos bu ques a favorita Hetaira

Falstaff trabalhou bem para domingo

O treinador Ernâni de Freitas amargou «lisas» nas últimas reuniões, assim permanecendo a diferença de sete pontos que separa o veterano preparador do recorde de vitórias em poder de Paulo Morgado. Mas o popular "Nhônhô» não é de desanimar fàcilmente e espera ir à forra na programação desta semana, quando terá em ação bons valores, inclusive na prova principal da domingueira, o G. P. "Jóquei Clube Brasileiro», onde apresentará com «chance» o animal Falstaff.

O defensor da jaqueta ouro e costuras azuis é cavalo em fase magnífica de treinamento, melhorando gradativamente desde o bom terceiro que fêz para Nageur e Cisne Negro, quando da disputa do "Cruzeiro do Sul». Na manhã de sábado Falstaff, guiado pelo freio Antônio Ricardo, partiu calmamente para um exercício na distância de 3.040 metros, e agradou em todo o percurso, eis que terminou em 232" justos, com a milha derradeira em 110 e duas linhas.

Os outros

Da numerosa cavalhada mandada para a raia pelo treinador Ernâni, agradaram também em finais a égua Esdrúxula e Egmont, êste com 79 e dois quintos para a distância de 1.200 metros, muito à vontade. Esdrúxula percorreu 1.500 em 100", boa marca em se atentando para o estado anormal da pista e face ao ritmo quieto como a égua descontou o percurso. Fontanella chegou em 78 e dois para 1.200, firme, e Espézia, fácil, aumentou para 80" justos, também à vontade. E Éfira, de carreirão assinalou 110" para a milha.

Enjeu

Reapareceu em trabalho o Enjeu. Largou da milha junto com Kilroy, chegou firme e marcou 107 e dois para a milha. Enjeu deve ainda esperar o seu melhor estado, podendo ganhar pleno aguerrimento com a corrida de reaparecimento. Nagib, com desenvoltura de saída ao "espelho" registrou 102» para 1.500, seguindo-se o exercício de Carreira, que abordou 1.200 metros em 80"3/5, agradando em cheio. Égide, com C. Morgado na direção, enfrentou 1.000 metros em 66 e dois, melhor um quinto que o final de Clericato, êste, contudo, sem visar tempo em todo o percurso.

QUEBRA CABEÇA

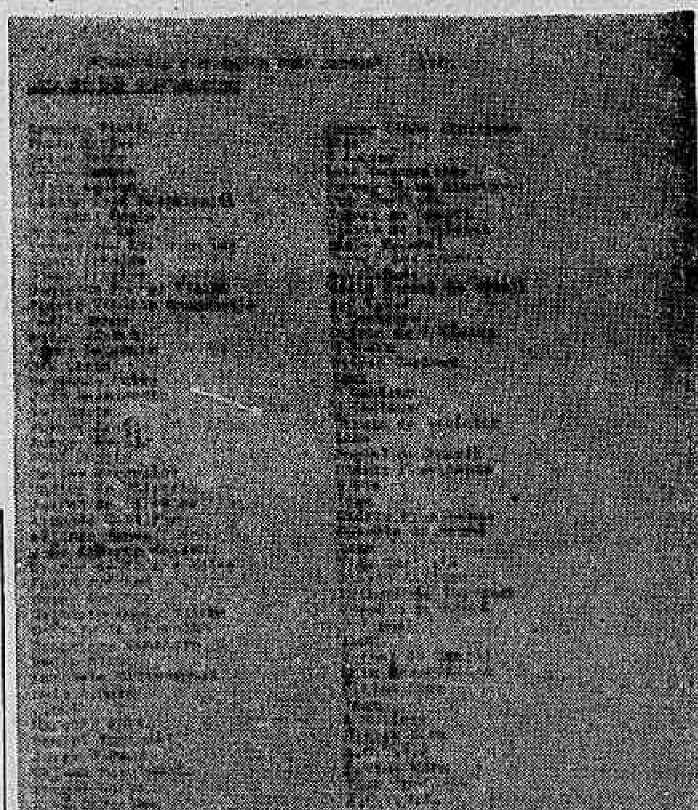

O leitor tem que descobrir, quem são os quinze profissionais que merecem estar nesta lista de quarenta e cinco

"Funil" parou Enchanting

QUINTA-FEIRA

O jóquei F. Maia comunicou no Livro de Ocorrências, relativamente ao fracasso de Enchanting, que a sua conduzida ficou num "funil' logo na saída, atrasando-se e na parte final da corrida vinha cansada e atirando-se para dentro, embora corrigida. Tais explicações servem para orientação futura dos que não tiveram sorte desta feita com a pupila de Ernâni de Freitas.

Sôbre as derradeiras reuniões da Gávea, mais as seguintes comunicações foram feitas no livro próprio:

3.º PAREO — J. Ramos (Navarone) declarou que, nos 800 metros, A. M Caminha (Genro) foi para dentro, obrigando-o a parar e que, nos 200 metros finais, tornou a prejudicá-lo bastante ao correr para dentro, embora em ambos os lances lhe pedisse para poupá-lo.

6.º PAREO — F. Menezes (Dampier) declarou que, na altura dos 700 metros, Cowboy (A. Reis) foi para dentro, obrigando-o a parar.

SABADO

7.º PAREO - Sabatino d'Amore (treinador de Irichu) declarou que seu pensionista, havendo se exercitado muito bem os 106 à vontade e apronta do os 600 m em 37" também, devia correr melhor se seu pilôto cumprisse as ordens recebidas, que foram as de largar e correr na frente como o cavalo gosta, e procurar tirar vários corpos, isto é, uns 5 e, firmar bem o govêrno, a fim de não deixá-lo entortar a cabeça, assim explicando o fracasso total.

8.º PAREO — F. Maia (Enchanting) declarou que, na partida, ficou num funil e daí atrasar-se, e, que no final de carreira, de muito cansada, atirava-se para dentro, embora corrigida. J. Portilho (Alice Poquer) declarou que, após a partida, J. Pedro Filho (Fafa) foi de golpe para dentro, tendo quase o derrubado do lance.

DOMINGO

2.º PAREO — A. Machado (Hetaira) declarou que, na partida, por estar colocada por dentro, a égua assustou-se com o barulho do aparelho de largada, saindo correndo para fora, obrigando-o a pará-la para não prejudicar as adversárias.

Inscrições da semana

1) — PRÊMIO PEREIRA LIMA — (Pista de grama) — 1.800 — Cr$ 2.000.000 — Ricachá 56, Labios Rojos 56, Ortiga 56 e Yelma 56.
2) — 1.600 — Cr$ 1.000.000 — Ardenza 52, Espézia 52, Lutine 52, Carreira 52, Égide 58 e La Française 52.
3) — 1.300 — Cr$ 700.000 — Halestina 56, Elirca 58, Decretal 56, Questura 58, Garuiza 58, Lady Madrid 58 e Tersina 56.
4) — 1.300 — Cr$ 1.200.000 — Samovar 56, Flâneur 56, Falcon 56, Vadico 56, Albião 56, Feitiço da Vila 56, Incat 56, Snowking 56 e Privilégio 56.
5) — 1.300 — Cr$ 1.200.000 — Fairy Flower 56, Armada 56, Valiville 56, Village 56, Escatoleta 56, Screen Play 56, Shett 56 e Old Flame 56.
6) — 1.300 — Cr$ 1.000.000 — Pakori 57, Envy 57, Urtezia 57, Urquiza 57, Happk Princess 57, Cantarola 57, Miss Guanabara 57, Utélia 57 e Asofir 57.
7) — 1.600 — Cr$ 700.000 — Redoxan 58, Anápio 58, Coccinelle 58, El Alpes 58, Jahuense 58, Fiel 58, Mar Cruel 56, Vento Sul 54 e Aventureiro 58.
8) — 1.600 — Cr$ 1.000.000 — Endeavor 56, Sapoti 52, Espalha Brasas 52, Estio 56, Jório 52, Saint Germain 56, Flamengo 56, Enjeu 58, Arkepan 56 e El Entrevero 52.
9) — 1.200 — Cr$ 1.000.000 — Joinha 57, Bela Luiza 57, Enchanting 57, Economia 57, Flora Alixia 57, Fair Miss 57, Constantza 57, Unique 57, Lindavice 57, Benette 57, Town Bagé 57, Pinha 57, Fabienne 57, Ana Maria 57 e Raure 57.
1) — (AREIA) — 1.000 — Cr$ 1.000.000 — Assuan 56, Fluxo 56, Malapris 56, Vestal Boy 56, Foggy Day 56, Empolgante 56 e Empelux 56.
2) — 1.600 — Cr$ 1.200.000 — Bacharel 56, Val Rocket 56, Maladroit 56, Red Syes 56, Mr. Foca 56, El Kilarney 56, Diorling 54 e Cliquaille 54.
3) — GRANDE PRÊMIO JÓQUEI CLUBE BRASILEIRO (Última Prova da Tríplice Corôa Carioca) — 3.000 — Cr$ 10.000.000 — Falstaff 56, Azulão 56, Damocles 56 e Jocker 56.
4) — 1.400 — Cr$ 700.000 — Querlon 54, Araranguá 58, Quatrin 56, Le Cuisinier 54, Hemiciclo 54, Prefix 54, Docket 58, Urussu 54 e Lanção 52.
5) — PROVA ESPECIAL DE POTRANCAS — 1.800 — Cr$ 1.500.000 — Eryma 58, True Vamp 54, Estilheira 58, Monteonix 58 e Town Guarda 54.
6) — 1.400 Cr$ 700.000 — Elana 58, Demora 58, Kaidafá 54, Marabu 54, Havoline 54, Quebrada 54 e Dala 54.
7) — 1.200 — Cr$ 500.000 — Inox 52, Chimango 52, Lord Sabiá 52, Misty 52, Rei Ricardo 56, Cobre 58, Macleans 52, Happy Dawn 54, Pampilho 58, Gaúcho Negro 52, Sotéia 50 e Pelmar 52.
8) — (AREIA) — 1.300 — Cr$ 1.000.000 — Elmer 57, Havai 57, Exagêro 57, Jimba-Loo 57, Juc-Jac 57, Lunaison 57, Quenal 57, Lône 57, Cheitan 57 e Lieutenant 57.
9) — 1.200 — Cr$ 1.000.000 — Faché 57, Tobacco Road 57, Elfo 57, Cabuçu 57, Fingard 57, Enoch 57, Cambé 57, Dandit 57, Kimimo 57, Bigurrilho 57 e Espadim 53.

ASSISTÊNCIA AOS LÁZAROS

O Hospital dos Lázaros (atual Frei Antônio), instituição de iniciativa privada sita na Praça Mário Nazaré n.º 52, São Cristóvão telefone: 28-0045, aceita qualquer auxílio ou donativo para assistência aos enfermos hansenianos ali internados. Dirigir-se, no local à Irmã Superiora.

Espião informa

Como já é do conhecimento dos leitores, o Jóquei Clube de São Paulo não suspendeu Carlos Cabral por motivo da corrida do Gramado. Esta atitude inédita no turfe brasileiro, porém ha muito defendida por êste repórter, que o Código de Corridas deve ser humanizado e atualizado. Cabral estava inocente e não era justo que pagasse por algo que não cometeu, porém o atual Código de Corridas tanto de São Paulo como do Rio, responsabiliza diretamente o treinador independente ser inocente ou culpado. Esta atitude dos comissários paulistas chama-se evolução, e nós cariocas, mais uma vez, devemos seguir êste exemplo que vem de São Paulo.

Resolvido o caso em São Paulo, a Comissão de Turfe enviou o "abacaxi" de onde partiu, isto é, enviou um ofício para a Comissão de Corridas pedindo a punição do treinador Altamir Viera. Acontece que ao contrário do que muitos possam imaginar, não existe nenhum convênio entre Rio e São Paulo desde há muito tempo. Tanto legal quanto moral, desde há muito o Jóquei Clube Brasileiro rompeu com São Paulo, em relação a prêmios, chamadas e finalmente, com o perdão dos treinadores Sérgio de Freitas e Moacir Canejo. Êstes elementos que têm matrícula, não podem de maneira nenhuma entrar em qualquer dependência do Jóquei Clube de São Paulo, por motivo da troca dos animais Barbante por Tuchaua. Portanto, não há motivos para se suspender A. Viera que preparou o animal para correr no Rio sob sua responsabilidade, e recebendo ordens para suspender a medicação, pois o cavalo estava inscrito em São Paulo assim e fêz. Caso Gramado corresse em Cidade Jardim sob seu nome, então sim haveria motivo para ser suspenso pela Comissão de Corridas.

No caso Gramado, não houve má fé, apenas negligência e por êste motivo alguém deve pagar, entretanto não é justo que A. Viera pague por um crime que não cometeu, pois assim como Cabral é inocente por suas qualidades morais o mesmo acontece com A. Viera, e esta afirmação é fácil de ser verificada com o testemunho de qualquer profissional na Gávea.

A última medicação feita em Gramado por A. Viera, foi na manhã de quarta-feira, portanto, caso haja o testemunho do Serviço de Repressão ao "Dopping" do Jóquei Clube de São Paulo, e o repórter já tomou providências para obter êste parecer, de que o remédio chamado Aminofilina é eliminado em menos de 72 horas, o treinador V. Viera, automàticamente estará inocentado.

Já se faz necessário que o Jóquei Clube Brasileiro adote o "forfait" livre pois não é justo que o proprietário pague 8 por cento do valor do prêmio para fazer o devido "forfait" em caso de mudança de pista. O exemplo da égua Eslinga, do domingo último, serve para demonstrar o quanto de útil seria esta medida adotada pelo Jóquei Clube.

Eslinga venceu 8.826 pules e se fôsse possível não pagar os 80 mil cruzeiros do "forfait" teria sido feito. O público jogou em uma égua sem a menor "chance" e ficou uma chave que não existia.

Antigamente os buques não se atreviam nem a passar em frente ao Jóquei Clube. No entanto, como os tempos mudaram, atualmente não só pertencem ao quadro de proprietários como também já fazem críticas, em altas vozes, inclusive alguns dêles chegam até a ameaçar os repórteres que não rezam pela sua cartilha.

Da maneira como andam as coisas futuramente, a maioria dos animais pertencerão aos buques, pois êles, pela facilidade que têm de ganhar dinheiro, fazem, atualmente, grandes compras e dividem seus cavalos à vários treinadores, para terem acesso às várias cocheiras, nos dias de corrida.

Quinta-feira última um apostador tentou agredir Antônio Ricardo quando voltava com o animal vitorioso Palman na repesagem. Já imaginaram se todos os que perdem nas corridas tentarem agredir os jóqueis, o que acontecerá ?

O Ministro da Marinha, que foi homenageado com um almôço na Tribuna de Honra do Jóquei Clube, levou brindes para todos os proprietários, treinadores e jóquei dos animais vitoriosos na tarde de domingo. Os prêmios eram muito bonitos, inclusive o que foi ganho pela Queen Star, uma gigantesca válvula eletrônica para o proprietário da égua e uma pequena para o treinador e o jóquei. Esta atitude da qual o presidente F. E. agradeceu em nome dos proprietários, pela beleza dos brindes, foi devido ao Ministério da Marinha ter um Serviço de Relações Públicas a quem está encarregado êste setor. Acontece que o Jóquei Clube é o único que não necessita de um Serviço de Relações Públicas Vejam que resultados excelentes produzem.

Graças a gentileza do treinador Paulo Morgado, pois atualmente não existe mais cronometrista oficial, seus animais Damocles e Jocker trabalharam respectivamente o primeiro, 2.400 em 164 com 139 para a volta e a milha final em 105. Os últimos duzentos metros foram feitos em 13 segundos. Jocker passou 2.040 em 141, com 108 a milha e finalizou em 13"3/5 os duzentos finais.

O treinador José Lourenço Filho encontra-se passando muito bem no Hospital do IAPC em Ipanema. Graças ao acôrdo firmado entre o Jóquei Clube e o Sindicato dos Profissionais que conseguiram que todos os profissionais fôsse incorporados ao IAPC.

O jóquei J. Souza seguiu para São Paulo, em companhia do Dr. Reynato Sodré Borges, rumando diretamente para o Haras Tibagi, conhecido como o mais bonito entre os 25 existentes no cinturão do pôsto de monta do Jóquei Clube de São Paulo. Voltará, na quinta-feira, tomando parte nas corridas do fim-de-semana.

Depois que o DC deu a notícia que a melhor égua argentina iria para São Paulo, graças a chamada da Gávea, já está sendo providenciado um "handicap" entre as nacionais e as argentinas com o fito principal de conservar a égua Prima Donna de propriedade do Deputado Armando Carneiro.

O movimento de apostas, esta semana, foi o seguinte:

Quinta-feira	161.683.760
Sábado	269.301.140
Domingo	250.679.000
	681.663.900

O Comendador João Jabour instituiu um concurso para premiar todos aquêles que trabalham na imprensa falada e escrita de nossa cidade. Ofereceu 12 prêmios de Cr$ 25.000 e mais três grandes prêmios, pois calculou certo que o número de pessoas seria de quinze. Acontece que na lista oficial apareceram 45, inclusive um funcionário da Comissão de Corridas, que não pode, de maneira nenhuma, tomar parte pelo simples motivo de ter acesso à formação do programas, portanto, os seus palpites servem como quebra de sigilo e por êste motivo o "handicapeur" oficial, Sr. Odir de Couto que também é o chefe da página do "O Globo", não poderia tomar parte. É uma pena que isto tenha acontecido pois o concurso tem mais quantidade do que qualidade. O repórter foi procurado por um tal de Delamare, que se diz jornalista, pois trabalha em uma revista que sái duas vêzes por ano, e que se achava injusticado pelos demais colegas. Se a sua consciência não lhe deu a noção de ridículo participando de um concurso, que nada tem com sua profissão, não será o repórter que o fará. Esperamos que vença o melhor, já que não houve seleção.

Vasco e América amanhã nas Laranjeiras

Jôgo de truta & Fla-Flu gigante

Quatrocentos dezembros de um futebol cheio de coisa

Texto de Carlos Lima

Foto da equipe

Ainda tenho nos ouvidos o ulular da multidão, no lado esquerdo da tribuna de imprensa no Maracanã, quando Silva, o "Garça de Ébano", virou muito bem e chutou, inapelàvelmente, para marcar o segundo gôl do Flamengo, o ponto da vitória.

Depois, quando o Sr. Armando Marques estufou o peito e trilou o seu apito, encerrando o Fla-Flu, o carnaval se fêz presente no meio da turma de Jaime de Carvalho: festejava-se, com uma semana de antecedência, o título que vai valer por 400 anos.

Ja que hoje, têrça-feira, há uma certa distância entre o domingo que passou e o que vem, é bom que a reportagem esportiva do DC faça uma retrospectiva dos últimos fatos da semana que passou e daquela que começou com o Fla-Flu. Muita coisa existe para ser dita, coisas sérias, galhofas, mas, afinal de contas, assuntos que estão na bôca de todos no dia-a-dia da própria vida do futebol da nossa eternamente linda Cidade Maravilhosa. E' o que nos arvoramos a fazê-lo.

Truta & camisa

Quando o Bangu levou o 3.º gôl do Botafogo no jôgo de aspirantes, Amilcare de Carolis, o eficiente diretor comercial da Rádio Guanabara começou a sorrir Não entendi a sua atitude Muito menos o "Hércules dos Operadores", o nosso Jorge da Silva. Como eu, Jorge é botafoguense e todos nós sabemos do amor imenso de Amilcare pelo Flamengo. Botafogo ganhando a preliminar afastaria ainda mais o rubro-negro de suas pretensões de vencer, também, o campeonato de aspirantes. Amilcare de Carolis limitou-se a sorrir. Depois eu entendi porque Quando Rolf Timom, um dos repórteres-volantes do rádio carioca, estêve com Gérson e perguntou, cara a cara, ao meia da seleção do Brasil, se êle iria "amolecer" o jôgo, ouviu — e eu também ouvi — quando Gérson, irritadíssimo, chamou de "palhaço" quem fizera tal assertiva Na manhã de sábado eu li, mas li mesmo, quando o próprio Gérson declarara que o Botafogo "iria papar Bangu e Flamengo, mas que o Bangu seria o campeão" O Rolf Timmon teve suas razões: leu também a reportagem No jôgo de profissionais Gérson correu fêz o que podia fazer. mas o Botafogo perdeu de 3x0. Procurei, honestamente, encontrar um porquê da derrota do Botafogo Aos meus ouvidos chegavam as palavras dos botafoguenses sentidos, chamando o jôgo de sábado, de "truta", "marmelo" "aliança para acabar com o Fla" etc Tudo aquilo ouvi calado e quieto. Seria possível que um clube de tamanha tradição como o Botafogo se desse ao papel de entregar um jôgo ao seu adversário apenasmente para acabar com as pretensões de um terceiro coirmão? Procurei me lembrar dos poucos fatos que conheço da história do Botafogo. Não encontrei qualquer coisa capaz de me animar a fazer um pensamento mais profundo sôbre o assunto Não O que aconteceu sábado foi, única e exclusivamente, a continuação da péssima campanha dos alvi-negros Como ganhar do Bangu se a casa botafoguense está desorganizada? Como vencer dos mulatinhos rosados que lutam, com uma motivação imensa pela conquista do cetro de 400 anos, se o Botafogo anda caindo pelas tabelas? Não, não houve jôgo de truta Não creio que um jogador se preste a fazer assim, quando a camisa que êle enverga é de um dos maiores clubes do mundo. Não creio que um homem se rebaixe ao ponto de entregar o jôgo, no campo de luta sòmente para ver "a caveira dos outros", que no caso seria a "do Fla". Falaram muito no Maracanã sôbre isto. Na saída do grande estádio ouvi um botafoguense dizendo: "é o fim da picada, até isto conseguiram impor ao meu clube, até esta frouxidão total". Ouvi e me calei. Calei, porém, pensando no que era verdadeiro, no que era ponderável, no que era procedente, no que era válido: NÃO HOUVE ACÊRTO E MUITO MENOS JÔGO DE COMBINAÇÃO. O Botafogo perdeu porque está mal, sem time, com uma linha de frente digna de jogar em jardim de infância: NÃO MOLESTA NINGUÉM. O Botafogo perdeu porque está sendo vítima da insensatez de certos diretores que, pela sua omissão, êsses homens chegam ao ponto de deixar em dúvida, perante sua torcida e da opinião pública inteira, o valor moral dos seus craques.

Isto é o que aconteceu. Com Artur, Sicupira e Roberto, como figuras de realce, mesmíssimas atuações de jogos passados, com Sicupira melhorzinho, com Marcos correndo para a frente, se esquecendo de Gérson, com Gérson sòzinho no meio do inferno de cabeças de bagres, com Joel pensando que é Djalma e pensando assim, passando a fazer o que não pode, com Paulistinha e Zé Carlos preocupados com a derradeira muralha — o arqueiro — já que Manga não estêve em campo e o menino Cao, muito inexperiente não é de dar confiança a qualquer zagueiro, com Rildo sòzinho naquela sua zona, vendo a inoperância do ataque e, ao lado de Jairzinho, procurando leva- pra frente aquêle ataque "inédito" Isto foi o Botafogo em 1965. Não foi diferente quando perdeu de 2x0 para o Fla, muito menos, quando empatou com o Bonsucesso, Portuguêsa e América Isto foi o Botafogo de sábado, sem jôgo de truta, porque é um time ruim, sem "élan", sem aquêle "it" tão famoso que lhe deu o direito de arrotar o título de uma das maiores equipes de futebol do mundo Isto foi o Botafogo de sábado — sem time — e, igualzinho, como se diz na minha Bahia, "escarrado e cuspido".

O jôgo de acêrto (?) de sábado foi, na verdade, um desacêrto do Botafogo, máxima do meu querido e triste clube que, além de encerrar um campeonato com 11 pontos, talvez 13, nos costados, ainda levou de contrapeso, a pecha de haver entregue o jôgo ao adversário.

Mas, isto foi motivo de risos entre os donos do time...

Fla & Flu

No domingo, quando o Flamengo venceu ao Fluminense e a cidade regorgitou de satisfação, vi e ouvi, pela TV e pelo rádio, os mais desencontrados palpites sôbre o jôgo. Afirmo que o gôl n.º 1 do Flamengo não foi aquêle que Neves fêz: foi o que João Daniel fêz A bola não saiu O "vídeo-tape" mostra que não saiu MESMO. Ar-ando argumentou na TV, onde tem um programa — apesar de dizerem que o juiz não pode emitir opinião antes de 24 ou 48 horas após o jôgo — logo depois da partida, que a bola saiu que êle estava perto. A mecânica do "vídeo-tape" não diz assim. Foi o êrro do grande juiz, a meu ver.

Criticarei, porém, a atuação do Flamengo no segundo tempo com Silva demostrando um EGOISMO gritante e chamo a atenção dos leitores de DC que vão ao futebol para um fato que é válido: tôda vez que o Silva põe o Flamengo à frente do marcador, êle procura manter o jôgo naquela situação, numa demonstração de avareza iniguàlável, porque o resultado será favorável ao Fla "com o seu tento de vitória" Pode ser que Renganeschi tenha dado ordens ao seu pessoal para armar jôgo no meio do campo, mas Silva exagerou. Vencer de 2x1 é bom, mas se a gente puder mandar mais algumas "isabelas" para o barbante contrário não será nada mal. Por isso critico Silva, que considero o nosso mais positivo avante em 1965, mas que é egoísta por tal razão, não querendo que a vitória do seu quadro saia por pés outros que não os seus próprios.

Na tarde de domingo, no segundo tempo, o Flamengo poderia ter feito alguns gols no Fluminense, mas a burrice do João Daniel de ficar sempre no lugar que é de Rodrigues e o "ineditismo" de Silva, de jogar como ponta-de-lança "recuado" (?), acabaram as pretensões de goleada do Flamengo. Foi, todavia, um grande Fla-Flu. Valorizado pelo esfôrço do Fluminense, um clube de diretoria organizada, que sabe orientar sua rapaziada, que deve ter explicado a todos os fatos ocorridos — "lembrem do que já está sendo dito ai sôbre o Botafogo, viram?..."

Foi um grande Fla-Flu, não tendo sido melhor porque o Flamengo resolveu segurar o jôgo, logo no principio do segundo tempo.

Vitória & ingratidão

Em Álvaro Chaves o América venceu a Portuguêsa.

Não consideraria um triunfo para os rubros.

Se me fôsse dado o direito de destituir presidentes de clube, mandaria o Braune para a rua, porque venceu a Portuguêsa. Foi uma ingratidão. Afinal de contas a solidariedade da lusa vinha sendo o marco de conforto dos rubros de Campos Sales. Vencer, na véspera de fazer dois anos sem vitória, ao seu grande amigo no campeonato de 65, foi um fratricídio.

Vasco & fim

Em São Januário, depois que Gainete ajudou ao Bonsucesso, o Vasco resolveu que já não era nada simpática a sua "Americanizada", como já falavam os seus torcedores 4 jogos, 4 derrotas. Aí Zezé Moreira achou com o Bonsucesso de Alfinete que foi contar os 5 pontos lá em Teixeira de Castro.

Fim & fim

Estamos na semana da decisão. Escrevi, dias atrás, vaticinando a vitória do Botafogo contra o Bangu e a do Fla sôbre o Flu. Acertei a segunda. Na primeira errei porque o coração sobrepujou a minha condição de escriba e, pensando que o Bangu era aquêle antigo arriscou-me a predizer sua vitória. Hoje, sem pedir excusas aos leitores, creio, porém, que o Botafogo poderá fazer algo com o Flamengo Da mesma forma o Bangu terá um adversário à altura do jôgo com o Fluminense. Se as coisas não mudarem, porém, Flamengo é o campeão, Bangu é o vice de 1965.

Finalizo dizendo apenas que o campeonato dêste ano não deu ainda grande emoção ao público. Como sou um homem que acredita nos homens, que tem fé no comportamento dos outros, creio que as emoções ficaram para o final: será a apoteose. Botafogo e Flamengo será um grande jôgo. dest'arte. Que Deus me ouça...

Para antecipar às férias e poder embarcar para a excursão pelas Américas no dia 7 de janeiro, o Vasco conseguiu antecipar para amanhã à noite seu jôgo com o América, que será realizado no campo do Fluminense. Ontem mesmo, o Vasco concentrou seus jogadores que, hoje, pela manhã, farão em São Januário um individual leve, como único preparativo para o jôgo final do campeonato.

Apesar de Ita ter sido devolvido ontem pelo Clube do Remo, que até hoje não pagou ao Vasco a cota do empréstimo do jogador, já está resolvido que na delegação vascaína seguirão os goleiros Levs e Pedro Paulo, êste como titular, estando marcada para hoje a renovação de seu contrato, passando a receber, por um ano, salários mensais de Cr$ 350 mil, aumentando, assim, em Cr$ 150 mil mensais.

Apesar de ter conseguido convencer o Sr. José Laviola, tio e procurador de Dawson, a concordar com a transferência do craque, os dirigentes do Atlético estão receosos de perder o concurso de Dawson, porque a procuração ao Sr. Laviola é apenas oficiosa, não tendo valor jurídico, e o lateral esquerdo não quis assinar contrato, pedindo tempo para pensar.

A preocupação dos mineiros aumentou quando souberam que Dawson viria hoje ao Rio, em companhia de um outro jogador do Siderúrgica, em um automóvel, para conversar com os dirigentes de futebol do Vasco, e que o jogador é torcedor do Vasco, a tal ponto de ter em seu álbum, fotografias tiradas aos sete e aos quinze anos, vestindo a camisa do clube carioca.

Os dirigentes do Vasco negam a vinda de Dawson ao Rio, informada por nossa sucursal de Belo Horizonte, mas ficaram felizes ao saber das tendências vascaínas do jogador, e do empenho que vem demonstrando em se transferir para o clube carioca, admitindo ser uma nova esperança que surge em conseguir o passe de Dawson.

Dawson quer luvas de Cr$ 20 milhões, e seu passe, que em fevereiro será livre por Cr$ 2 milhões poderá ser comprado agora ao Siderúrgica por Cr$ 7 milhões. Agora, com o conhecimento dos sentimentos vascaínos dos jogadores, os dirigentes do Vasco esperam diminuir suas pretensões quanto às luvas, único empecilho à sua contratação.

Brasinha e Embalo brilham na areia

Com um empate do Brasinha e a vitória do Embalo nos jogos principais, realizou-se a penúltima rodada do torneio Arnaldo Sampaio, no futebol de areia da Praia do Flamengo.

No sábado, o Brasinha manteve a liderança e sua invencibilidade na fase suplementar, ao empatar por 2x2 com o Eldorado, em jôgo equilibrado com ânimos exaltados devido à atuação do árbitro Sinval Belmont, em tarde de pouca inspiração. Os gols foram assinalados por Banana e Nina (Brasinha) e Pio (2) para o Eldorado, destacando-se as atuações de Banana, Sérgio e Pio. Nos aspirantes, Brasinha 2x1.

O jôgo Correia Dutra x Jamar, não foi realizado devido a uma alteração na programação, quanto à data e local desta partida. O Jamar deixou de comparecer para disputar o título de campeão da fase complementar, porém o presidente do Correia Dutra, não quis ganhar o jôgo por WO. De comum acôrdo, ficou decidido que os dois clubes, jogarão no próximo domingo, dia 19, nas categorias de amadores e aspirantes.

Completando a rodada de sábado, o River venceu o Dois de Dezembro por 5x4, e graças a êste resultado, disputará com o Brasinha o título de campeão da fase suplementar. Nos aspirantes, vitória do Dois de Dezembro por 2x1. O Ferreira Viana venceu por WO o Paissandu, e nos aspirantes, venceu o Ferreira, dirigido por Sacadura.

No domingo, o Embalo deu um passo decisivo para ser o campeão do torneio, ao vencer a forte equipe do Tamandaré de 2x1, em jôgo de elevado índice técnico, destacando-se entre os 22 jogadores, as atuações de Paulinho Nena e Coelho. Os gols do Embalo foram marcados por Valdemar e Zé Carlos, tendo Amauri (contra) assinalado para o Tamandaré. O juiz foi o Sr. Sinval Belmont, com boa atuação.

O Embolo sagrou-se campeão do torneio de Octobol (categoria de aspirantes), vencendo em jôgo final, o Tamandaré por 2x1. Os gols foram assinalados por Marcos e Tota (E) e Quincas (T). O técnico Mário usou os seus conhecimentos táticos, para levar sua equipe à vitória, tendo o goleiro Antônio, do Tamandaré, se destacado com ótima atuação.

Fadel em São Paulo tenta trazer Silva

O presidente Fadel Fadel seguiu ontem pela manhã para São Paulo, a fim de tratar com o presidente do Corintians, Sr. Vadi Helu, da venda ou troca definitiva de Silva por Airton, devendo retornar hoje à tarde, já com uma solução.

Segundo o Sr. Flávio Soares de Moura, diretor de futebol, tudo depende de Airton querer ou não continuar em São Paulo, e admite que mesmo se o jogador desejar voltar para o Rio, a compra poderá ser concretizada, desde que o Corintians faça um preço razoável, com boas condições de pagamento

Almir poderá voltar à ponta-de-lança, em substituição a João Daniel na decisão do campeonato, domingo contra o Botafogo. O pernambucano será testado durante esta semana, e se aprovar será reintegrado ao quadro titular.

A substituição de João Daniel prende-se ao fato do craque ser ainda muito nôvo, com poucos jogos na equipe principal, e com atuação em apenas um clássico de decisões. Apesar de jogar regularmente, João Daniel poderá sentir o pêso da responsabilidade, e ficar apagado durante todo o prélio.

O ponteiro-esquerdo Rodrigues não estará se apresentando hoje à tarde com seus demais companheiros, porque viajou ontem para Vitória a fim de jogar à noite pela Marinha. Volta hoje, mas tarde e cansado e por isso, não treinará.

Esperava-se que o Flamengo não fôsse permitir a viagem de Rodrigues, visto que domingo se decide o certame carioca, e uma contusão agora complicaria todo o programa da Comissão Técnica rubro-negra. A licença foi dada por uma concessão especial à Marinha.

O «bicho" pela vitória sôbre o Fluminense à ser pago quinta-feira, antes da concentração, será de 300 mil cruzeiros, tendo os dirigentes prometido uma gratificação de 1 milhão de cruzeiros para cada jogador pela conquista do título do IV Centenário.

Armando Renganeschi foi ontem a Campinas, para visitar os parentes, e está com retôrno previsto para às 21 horas de hoje, porque às 15 horas terá de dirigir o primeiro individual da semana, após uma revisão médica dos jogadores com o Dr. Pinkwas Fiszman.

RIO BONITO-RIO

TRANSPORTE AFONSO LTDA.

De segunda a sábado:
Partida — Rio Bonito-Rio
Horário: 5,30 — 9 — 17h
Partida — Rio-Rio Bonito
Horário: 6 — 13 — 18,30h

Domingo.
Partida — Rio Bonito-Rio
Horário: 5,30 — 9 — 14,30 — 17 — 21h
Partida — Rio-Rio Bonito
Horário: 6 — 9 — 13 — 21h

VENDA DE PASSAGENS NO RIO:
Estação Rodoviária Mariano Procópio — Guichê 24 — Tel.: 23-9112

As Orelhas Ardem

Antes de mais nada, hoje, devo informar a vocês, que, desde ontem, domingo, está ocorrendo na República da Praia do Pinto, uma grande concentração de caixas, contendo garrafas que não são de litro, mas que se pode ler o nome, nas caixas, pelo lado de fora. Parece que a República está se preparando para a grande comemoração que pode durar uma semana ou duas, conforme. Dessa maneira, ontem na Praia do Pinto, estavam chegando caminhões e mais caminhões com mais de centenas de caixas, com os seguintes dizeres: «Qualquer coisa», «Arrespeita a mulher do Sargento», «Lágrimas de Nossa Senhora», «A que matou o guarda», «Praianinha» e «Linha dura». Os inimigos devem rezar para não haver comemoração. Mas se a reza não der resultado, saiam da frente!

A ajuda

No final do encontro de domingo, no Fla-Flu, o comentarista da Globo, Sr. Rui Pôrto, teve uma tirada muito engraçada. Rui Pôrto, que é adepto da tricolagem, declarou: «A verdade é que o Fluminense está atacando mais, com mais volume de jôgo e, com a ajuda de Deus o tricolor ainda pode empatar...» Leram bem? Rui Pôrto acha que Deus vendeu seu passe para as Laranjeiras. Rui, florzinha se Deus fôsse de algum time, seria do Flamengo, que é povo, dos crioulos, da gente pobre, nunca seria dos cartolas tricolores, querido nunca!

A vitória

João Antero de Carvalho, domingo, devia estar comemorando a interrupção das derrotas e dos empates do América. Só assim se explica o telefone que recebi de João Antero, às nove da noite João Antero estava tão nervoso com a vitória do América, após um ano, que me telefonou assim, coitado, quase gritando e muito nervoso: «Ganhamos seu Super! Formidável!... Eu não lhe disse que o América ganha?...»

A tática

Lembro dos tempos em que pontificava o Botafogo. Pois, naqueles tempos tôdas as táticas extra-futebol, que o alvinegro usava, eram elogiadas pelos botafoguenses da imprensa que consideravam o supra-sumo da sapiência aquêles recursos todos. Vi o time do Botafogo usar o sistema cai-cai, vi o time do Botafogo usar o «olé» Ambas as táticas antiesportivas, como qualquer imbecil deve observar Mas os 18 botafoguenses berravam nos quatro cantos da cidade que não Que era uma tática diferente uma estratégia para esmorecer o adversário... Domingo, no Fla-Flu, o Flamengo usou a tática do cai-cai Escutei um botafoguense dizer: «Isso é molecagem...» — Boooaaaaa...

O Bonsuça

Como vocês viram, o Bonsucesso perdeu para o Flamengo por 1 a 0 e fêz uma onda dos diabos. Queria vencer, diz que foi roubado. O Flamengo é o líder isolado do campeonato No domingo seguinte, o Bonsuça vai jogar com o quarto ou quinto colocado no campeonato, que é o Vasco e perde de cinco a um tranqüilamente, sem piar sem nada. Não se escuta Alfinête falar nada dos cinco a um... O que vocês acham? Isso vem confirmar o que eu tinha dito aqui: naquele jôgo com o Flamengo, o Bonsuça estava levando uma «lingüiça» por baixo do feijão... — Quá, quá, quáaaa...

SUPER XX

Ronda dos Fatos

Geraldo Serrano

◆ Para conhecimento dos interessados, os jogadores que interessam ao Sr. Dilson Guedes, futuro vice-presidente de futebol do Fluminense:

◆ Vanderlei, ponta-de-lança do Barretos de São Paulo, um dos artilheiros do certame da primeira divisão paulista. Seu clube não conseguiu passar para a Divisão Especial, perdendo a última partida para o Bragantino de Bragança Paulista.

◆ Carlos, zagueiro-central do Juventus de São Paulo, considerado um dos mais brilhantes do certame passado.

◆ Gonçalves, médio-de-apoio do São Bento de Soracaba, que dizem maravilhas dêste jogador. A propósito, Altair, quarto-zagueiro do Fluminense, esclareceu que conhece o rapaz, tratando-se de um autêntico craque.

◆ Valdir lateral-esquerdo do São Bento de Sorocaba rapaz jovem e que também reputam com um extraordinário futebol.

◆ Joãozinho, ponta-direita do Guarani de Campinas, jogador que desponta em S. Paulo como jogador brilhante.

◆ Nelsinho, um criolinho também do Guarani de Campinas. Êste eu já vi jogar e a despeito de ser pequenino, realmente saiu-se muito bem.

◆ Babá, ponta-de-lança do Guarani de Campinas, jogador que mais se destacou no seu quadro e que já foi pretendido pelo Fluminense. E' um jogador louro, vigoroso e que faz muitos gols.

◆ Conversei com vários cronistas de São Paulo ficando informado de que realmente todos são jogadores brilhantes e que brilhariam em qualquer clube.

◆ Acham apenas que são caríssimos e que seus clubes não vão vendê-los com facilidade.

◆ De todos, acham que Babá, Gonçalves e Carlos são os que têm maior futuro.

◆ Independente dêstes jogadores existem outros já divulgados por mim e, entre êles, Alcino e Joãozinho do Grêmio Porto-Alegrense, Bougleux do Atlético Mineiro, Prado, do São Paulo, e Jerri do Bonsucesso.

◆ Ainda existe uma outra lista nas mãos de José de Almeida a mais completa, pois tem a idade de jogadores, côr e, até possível, preço de passe.

◆ Ao divulgar êstes nomes, não estamos dizendo que todos os atletas serão comprados pela nova diretoria, pois seria impossível.

◆ No entanto, segundo disse-me o Sr. Dilson Guedes, o time tricolor precisa mudar 80% E para conseguir mudar pelo menos 60% e ai a coisa melhorará bastante

◆ Não agirá nunca com precipitação, a fim de não comprar os piores, deixando os melhores para outras oportunidades.

◆ Segundo Washington Rodrigues me informou, hoje, o melhor repórter-de-campo da cidade, deixará o Hospital dos Bancários, onde se encontra há quinze dias.

◆ Estive lá no sábado e pude constatar as melhoras do Washington Rodrigues, que nas próximas transmissões da Rádio Guanabara deverá reaparecer.

◆ O tratamento dado no Hospital dos Bancários é realmente extraordinário, pois pude constatar. Parabéns à administração e aos médicos Tratassem todos os hospitais, da maneira que o dos Bancários e haveriam menos óbitos e reclamações.

◆ O Sidnei Araújo não toma mesmo jeito Foi Fluminense e deu o empate Perdeu jantares violentos no Recreio. Eu não entrei na aposta, que não sou maluco. Mas esteja o Sidnei certo que entrarei com o apetite. E muito, por sinal.

"Repórter Continental" noticia em imagem e voz, diàriamente no Canal 9, às 19,30h, agora com a colaboração do Diário Carioca

Diario Carioca

Rio de Janeiro, têrça-feira, 14 de dezembro de 1965

Núncio exalta Concílio

O Núncio Apostólico do Brasil, Dom Sebastião Baggio, regressou de Roma, onde participou do Concílio Ecumênico, referindo-se "aos excelentes resultados do conclave" e à importância das mensagens transmitidas ao mundo pela moderna Igreja Católica.

No mesmo avião veio o Bispo de Corumbá, Dom Ladislau Pais, segundo o qual "o sucesso obtido pelo Concílio se deve, especialmente, à atuação dos Bispos de todo o mundo, que deixaram de se portar como diocesanos para se interessarem especìficamente pelos problemas universais que a Igreja de há muito vem enfrentando em tôda parte." E salientou: "O êxito do Papa Paulo VI foi consagrado pela largueza de espírito que os Bispos mostraram na aprovação da reforma da Igreja Católica."

Jeff Thomas, espião

O ex-colunista social Jeff Thomas, que andou pela Ásia, segundo êle próprio diz, em "missão de espionagem", foi prato do dia no Galeão, ontem. Pediu aos colegas para "noticiarem que seu livro "Hong-Kong Secreto" deverá estar à venda nos próximos dias, pois já ficou pronto". Êle voltará ao Oriente, mas não a Hong-Kong: "Não poderia, pois faz, no tal livro, grandes revelações sôbre a vida no sudeste asiático".

Por fim, Jeff Thomas anunciou que sua noiva, "uma mulher extraordinária, que aparece freqüentemente no noticiário internacional", deverá chegar ao Rio sábado, "para passar o Natal a seu lado". Jeff não revela o nome da amada "para não haver tumulto no aeroporto, pois ela é figura muito conhecida".

Cada vez mais calor

O sol não chegou a brilhar fortemente, domingo e ontem, mas as praias estiveram cheias, porque o calor era abafadiço. No Hospital Sales Neto foram atendidos cêrca de oitenta casos de desidratação. Os casos mais recentes, não obstante a elevação da temperatura, têm sido normais, e sòmente 20 por cento dêles atingem o segundo grau, exigindo cuidados especiais.

O Serviço de Salvamento informou que "não ocorreram casos sérios de afogamento nesses últimos dias porque os banhistas em geral se retraem diante da água fria. Apenas o remador japonês Noiio Chata, que participa da Prova Humaitá, mereceu atenção especial: sentiu-se mal no domingo, sendo necessária a intervenção do Serviço de Salvamento.

Turismo estuda Cinema

O Secretário de Turismo da Guanabara, Sr. João Paulo Rio Branco, prometeu, ontem, estudar o problema do cinema nacional em relação ao turismo, criando, para isso, um departamento especializado, pois o assunto precisa ser tratado com seriedade, segundo frisou.

Quanto às declarações do cineasta Glauber Rocha, de que "um elemento estranho estava dirigindo a Comissão de Auxílio à Indústria Cinematográfica", o Secretário de Turismo as considera precipitadas, porque nem mesmo chegou a designar qualquer pessoa para substituir o Sr. Moniz Viana, que se exonerou da direção da CAIC.

Ao constatar estar havendo certa dúvida quanto ao pagamento integral dos prêmios outorgados pela CAIC, o Sr. João Paulo Rio Branco solicitou ao BEG os devidos esclarecimentos, "para que possa tomar providências. "Estamos estudando a legislação sôbre cinema na Guanabara, a fim de que sòmente sejam distribuídos financiamentos, auxílios e prêmios de acôrdo com a lei ", frisou o Secretário de Tursimo.

Feira terá Rainha

Como não poderia deixar de ser, a Feira Brasileira do Atlântico também terá sua rainha, a ser eleita dia 19, data do encerramento da promoção. Ela será escolhida entre mais de 50 recepcionistas, após desfiles preliminares nos dias 17 e 18. Além da rainha, o júri escolherá as Senhoritas Simpatia, Relações Publicas e Elegância.

Uma vez eleita, a rainha será "batizada" pelos homens-rãs, no lago do Pavilhão de São Cristóvão. O público também votará — e os votos concorrerão ao sorteio de dez Prêmios Hervy, incluindo um banheiro completo.

"Miss" Brasil, Maria Raquel de Andrade, fará parte do júri. As provas eliminatórias, de passarela, serão: elegância, desembaraço e simpatia. A vencedora ganhará, entre outros prêmios, uma viagem com estada paga, de 15 dias, na Bahia.

Noel desce no Lido

Prosseguindo com a programação dos festejos natalinos do IV Centenário, elaborados pela Secretaria de Turismo, o Papai Noel oficial do Brasil fêz ontem nova aparição pública descendo de um helicóptero, às 15 horas, na Praça do Lido, em Copacabana. A garotada aplaudiu intensamente o Papai Noel, chegando a invadir o palanque para entregar-lhe suas cartas e mensagens. Após a descida, Papai Noel desfilou em carro aberto pelas principais ruas da Zona Sul. Antecedendo a chegada houve um "show" infantil, com a apresentação de números circenses e números musicais pela Banda de Música da Casa do Pequeno Jornaleiro.

Ainda ontem, Papai Noel, que realizou verdadeira maratona, desceu também em Petrópolis, onde foram distribuídas cinco mil revistas infantis, oferecidas pela Rio Gráfica e Editora.

Santa Luzia, a Virgem protetora

Milhares de pessoas compareceram durante o dia de ontem à Igreja de Santa Luzia, a fim de participarem das comemorações do dia dedicado à protetora dos cegos. Enquanto as missas eram celebradas no altar-mor do templo os fiéis, em fila e portando frascos, iam receber um pouco da água milagrosa extraída de uma fonte aos pés da imagem da santa. Outros fiéis acendiam velas.

Com missa rezada às 10 horas, os alunos e diretores do Instituto Benjamim Constant comemoraram Santa Luzia. A Igreja de Santa Luzia, no centro da cidade, foi fechada provisória e exclusivamente para reformas. Não têm fundamento as notícias sôbre o fechamento definitivo do templo.

LADRAS ATIÇARAM AS MORTES NO 'PEG-PAG'

As últimas horas da tarde de ontem surgiu nova versão para explicar o bárbaro latrocínio do Supermercado «Peg-Pag», na Gávea. Souberam os policiais, em fonte não revelada, que no sábado o funcionário Lail Noronha Soares, encarregado da Vigilância do Supermercado, surpreendera duas mulheres furtando desodorantes. As mulheres foram levadas para o interior do frigorífico e ali espancadas no mesmo local onde foram encontrados os corpos dos quatro funcionários. Souberam ainda os policiais que as mulheres foram obrigadas a fazer a faxina de uma dependência e só foram libertadas após as 12 horas, depois de identificadas e anotados detalhes pessoais em uma ficha da firma, que por sinal desapareceu.

Sabe-se ainda que, ao libertar as mulheres, Lail, considerado homem valente, mandou que elas fizessem queixas aos seus respectivos companheiros, e que êles fôssem falar com êle, Lail, até as 22 horas de sábado, quando largava o emprêgo. Essa informação está sendo investigada sob muito sigilo e a Polícia relaciona essa pista à mulher de nome Marlene, denunciada à delegacia, por um telefonema anônimo. Marlene seria amásia de Ari Fernandes, que há tempos alvejou o bandido Carlinhos Capitão.

Entre as quatro vítimas, foi justamente Lail o mais barbarizado. Levou êle 18 tiros, além de várias facadas e um hematoma no ôlho esquerdo. A violência praticada contra êle pode, perfeitamente, caracterizar o espírito de vingança de um dos autores dos crimes, uma vez que foram usados dois tipos de armas; a metralhadora, que seria "Ina", e a pistola "Colt" 45. É ponto pacífico que os quatro homens foram assassinados no interior do frigorífico: os matadores tinham certeza que os tiros seriam abafados, como realmente ocorreu, muito embora haja informações desencontradas sôbre a hora exata dos disparos.

Quanto ao dinheiro levado, a Polícia admite ainda que seja um despistamento, para desnortear as investigações, havendo mesmo a hipótese de vingança. Apuraram ainda que Lail era homem violento, e quando prendia homens roubando o supermercado os espancava no interior do frigorífico e posteriormente fotografava os gatunos, fornecendo as fotos às autoridades da 15.ª Delegacia Distrital.

Mulher de soldado

Ao encerrarmos os trabalhos desta edição, corriam rumôres de que uma das mulheres prêsa e espancada por Lail seria companheira de um soldado da Polícia Militar, que serve num dos postos policiais localizados na periferia do supermercado. Como o crime foi praticado com armas militares, esta hipótese também encontrou grande ressonância entre os policiais que investigam o caso.

Essa notícia chegou, inclusive, ao conhecimento do General Dario Coelho, Secretário de Segurança, que, de imediato, determinou diligências para a apreensão das armas dos postos policiais da Rocinha, Praia do Pinto, Morro da Catacumba e Parque Proletário da Gávea.

Detalhe importante

Muito embora fôsse hábito de Lail fotografar e fichar as pessoas a quem surpreendia furtando, a Polícia não encontrou as fichas e fotos das duas mulheres que, no sábado, êle prendera. Há, entretanto, a possibilidade de que êle não as tivesse fotografado e fichado o que, porém, segundo observam funcionários da firma, seria muito difícil.

A hipótese da vingança foi corroborada mais ainda quando a Polícia descobriu que a "caixa" de nome Euzinda Landim, ao deixar o trabalho, exatamente às 20,41 horas, viu quando Lail conversava com três elementos estranhos, justamente a poucos metros do portão por onde a Polícia admite que os assassinos penetraram no supermercado.

O Sr. Rubens Celso Russo, gerente de operações dos Supermercados "Peg-Pag", informou ao DC ser difícil determinar quanto foi levado pelos criminosos, isto porque desapareceram também os "tickets" das caixas, os quais são somados, e cujo resultado determina a féria. Essa operação, entretanto, já havia sido feita, uma vez que as vítimas estavam somando o dinheiro.

A Polícia está também investigando outro ângulo do crime. O Delegado Ari Leão solicitou ao Comandante do 8.º GMAC localizado a poucos metros do Supermercado — para que sejam fornecidos os nomes de todos os soldados que, no dia e noite de sábado, estiveram de serviço. Com os nomes, aquela autoridade pretende fazer o levantamento da vida pregressa de cada um, havendo possibilidade de surgir uma pista positiva.

Ameaças

O Sr. Rubens Celso Russo informou também que ontem um homens ligou para a sede do "Peg-Pag" (Rua Visconde de Pirajá, 532), e fêz ameaças à telefonista, afirmando que iriam repetir o assalto numa das filiais da organização. Em seguida, o homem que telefonou teve um acesso de riso, o que causou grande impressão à empregada. Por essa razão, foi providenciado o desligamento da mesa telefônica da organização.

A DOLOROSA ENTREVISTA

O Desembargador Alves de Sousa, parente de uma das vítimas, com o Delegado Ari Leão

Marlene, a outra suspeita

TIROS ÀS DEZENAS

Cápsulas deflagradas: metralhadora e pistola

O Delegado Ari Leão, da 15ª Delegacia Distrital (Gávea), que chefia as diligências para apuração da chacina de quatro funcionários dos "Supermercados Peg-Pag», concretizada por assaltantes na noite de sábado para domingo, na Rua Bartolomeu Mitre, recebeu ontem à tarde um telefonema anônimo envolvendo no caso uma mulher, de nome Marlene, e um funcionário da Justiça, Ari Fernandes.

Sem querer dar qualquer informação sem antes ter a certeza de uma pista segura, o policial informou que mandaria verificar tal hipótese, embora a maioria dos policiais de serviço no caso (15ª DD, 3ª Subseção de Vigilância e Delegacia de Homicídios) acreditem na participação, no crime, de alguém ligado — atual ou anteriormente — ao próprio Supermercado.

A descoberta

O vigia Orlando Firmino Muniz, que trabalharia domingo no Supermercado vizinho do Hospital Miguel Couto, chegou por volta das 5,20 horas ao local e encontrou o portão dos fundos com uma parte arrancada. Estranhou e saiu à procura do outro vigia, Manuel Pinto de Oliveira, a quem iria substituir. Manchas de sangue chamaram sua atenção — segundo declarou — e tratou de comunicar o fato à um guarda da Polícia de Vigilância, de serviço no Pronto Socorro do Hospital.

O guarda, por sua vez, chamou a Rádiopatrulha, que atendeu com a guarnição 894, enquanto o fato também chegava ao conhecimento do Comissário Frederico, de serviço na 15ª DD, sediada a pouca distância. O comissário, levado pelas marcas de sangue, terminou por abrir a porta do frigorífico de verduras, onde encontrou, quase enfileirados, os cadáveres do vigia Manuel, do chefe da caixa, Emiliano Sousa Lima; do fiscal de caixa Valmir Alves Pimenta (sobrinho do Desembargador Alves de Sousa) e do encarregado de segurança, Lail Noronha Soares.

Os tiros

O perito Carlos Éboli, conversando ontem com o Delegado Ari Leão, afirmou que, pelos seus estudos iniciais do local e das 47 cápsulas de balas disparadas, encontradas no interior do frigorífico, os criminosos utilizaram dois tipos de arma: uma pistola militar tipo «45" e uma submetralhadora tipo "Ina». As balas eram antigas, com parte das cápsulas pintadas de verde, fabricadas por volta de 1959, aqui mesmo no Brasil. Vinte e nove delas foram de pistola, 17 de metralhadora.

Apesar da próximidade com o Hospital Miguel Couto, e com prédios da Rua Bartolomeu Mitre, pouca gente apareceu para dizer que ouviu os tiros. Moradores da Rua Marques Canário, 20, situada perto, disseram têrem percebido disparos em tôrno das 5 horas da manhã, o guarda noturno Severino Belarmino de Sousa, que dá serviço no Clube de Regatas Flamengo disse, porém, que às 2,20 horas da madrugada ouviu perfeitamente vários disparos, juntamente com o encarregado do bar do clube, José Pedro.

— Eram disparos surdos, primeiro como uma rajada, depois compassados, mas seguidos. Corri pela Praça Santos Dumont para ver se encontrava alguma coisa, mas nada vi. Ninguém na rua, nem mesmo um carro parado. Os disparos eram abafados, assim como dinamite expladindo em pedreira — explicou o guarda.

As duas informações confundiram a Polícia, ainda mais porque o vigia da noite, Manuel (um dos mortos) deveria marcar, num relógio especial, um cartão de fiscalização de 10 em 10 minutos, à partir das 22 horas. Foi constatado, porém, que o cartão não sofreu qualquer picote, acreditando, por isso, a Polícia, que o assalto tenha sido praticado entre 20 e 22 horas. Em favôr dessa crença, há ainda o fato da presença, ainda no supermercado dos demais funcionários, além do vigia, pois, normalmente, êles nunca passavam das 22 horas no local de trabalho.

O endurecimento dos corpos colocados no frigorífico dificultou ainda mais à perícia descobrir a hora exata do crime. O único indício, além das suposições mencionadas, é o fato do relógio do vigia ter parado às 21,30 horas.

Nenhum dos mortos tinha menos de dez perfurações a bala. O vigia Manuel levou 18 tiros, segundo a perícia, todos desferidos à queima-roupa. O guarda do supermercado, Lail, dispunha de um revólver calibre 38, que até agora não foi encontrado e que não deve ter sido disparado, pois nenhum projétil usado nêsse tipo de arma apareceu no local do crime.

A Polícia supõe que os ladrões, ao entrarem no supermercado, atrairam alguém ao portão, pela presença de algum conhecido. Depois de praticado o assalto, contra o qual não deve ter havido resistência, os bandidos fizeram a chacina exatamente para evitar que um dos presentes apontasse a tal pessoa conhecida dos que trabalham no supermrecado.

O supermercado dá frente para a Rua Bartolomeu Mitre e um dos lados para a Rua Marques Canário. As portas da frente já estavam fechadas quando os bandidos chegaram. Êles entraram pelo portão de madeira que fica na rua lateral, bem próximo ao muro que o divide com o Hospital Miguel Couto. Uma das partes que compõe o portão (tipo porteira de fazenda) estava fora do lugar.

Os bandidos, usando um elemento conhecido dos funcionários, atraíram a atenção do vigia, que veio abrir sendo então agarrado pelos demais, que surgiram de surprêsa e o obrigaram a levá-los para o interior.

Tal elemento conhecido, segundo a Polícia, deveria conhecer perfeitamente os hábitos da casa, inclusive do funcionamento das caixas e da hora de conferência da féria diária. Sabia, inclusive que, naquela noite, deveriam estar nos cofres da casa mais de 50 milhões de cruzeiros, por ser sabado.

O gerente do supermercado, José Roberto de Sousa, afirmou ontem que no cofre roubado (existiam dois, apenas um foi aberto) não estavam mais de 4 milhões de cruzeiros, pois, diàriamente, a receita da casa é recolhida a um Banco. Disse também não ser verdade que os bandidos tenham tocado em qualquer produto destinado à venda. Até mesmo um saco de galinhas, encontrado, numa rua próxima, não pertencia ao "Peg-Pag". A Polícia não encontrou impressões digitais e acredita que os quatro funcionários foram mortos dentro do frigorífico.

Na tentativa de elucidar o crime, a Polícia está ouvindo o gerente da casa, examinando as fichas dos últimos empregados demitidos e dos 58 que permanecem à serviço do supermercado. Parentes dos mortos foram ouvidos também.

A Polícia está procurando localizar dois ladrões de automóveis, Roberto Marques de Figueiredo («Beca») e Flávio Vilar Lírio, o primeiro envolvido num roubo de 18 milhões de cruzeiros no Departamento de Corrêios e Telégrafos, e o segundo chefe de uma quadrilha, que fundou depois de fugir sensacionalmente do Forum, onde fôra levado para julgamento.

Pelo telefonema que recebeu de um anônimo, o Delegado Ari Leão soube que, no sábado, à pedido de um tal Ari Fernandes, funcionário da Justiça, a prostituta Marlene — mulata e alta, conhecida em Copacabana — procurou um motorista de táxi para fazer "um serviço muito bem pago na Gávea".

O vigia Orlando Firmino Muniz, que encontrou o portão aberto e chamou a atenção das autoridades para o fato, está sendo olhado com muito cuidado pelas autoridades policiais, que mantém sôbre êle uma suspeita, que não querem deixar transparecer para não cometer nenhuma injustiça.

Dois funcionários mortos no bárbaro crime foram enterrados ontem no Cemitério do Catumbi. O terceiro foi enterrado no Irajá e o quarto na Ilha do Governador. O Desembargador Alves de Sousa, tio do jovem Valmir, compareceu ontem à 15ª DD., para pedir ao Delegado Ari Leão que o avissase de qualquer novidade. Afirmou que em sua longa carreira se acostumara a ver de tudo, "mas isso foi cruél de mais».

Valmir trazia em seu poder, quando foi assassinado, documentos, fotos e atestados que usaria para participar de um concurso de admissão a um bom cargo na Companhia Telefônica Brasileira. Possuía o retrato da namorada e de parentes, que o consideravam um ótimo rapaz, trabalhador e honesto.

Rio é o paraíso do crime

O pavoroso latrocínio do Mercado Peg-Pag é apenas seqüência de uma onda de crimes que vem assolando a Guanabara dêsde a última batalha do pleito eleitoral, onde a Polícia, sem saber quem ia ganhar, parou pràticamente.

Até hoje, quando foi empossado recentemente o nôvo Govêrno e o nôvo Secretário de Segurança, não se sabe quem dirigirá a Vigilância. Outros órgãos-chaves continuam parados.

O crime do frigorífico por sua barbaridade, em matéria de semelhança, só pode ser comparado a um outro latrocínio, ocorrido em Olaria, quando tôda uma família — pai, mãe, empregada e uma menina de cinco anos — foram abatidos por dois monstros.

Mas, com requintes de gangsterismo — comparado quase que ao praticado por Al Capone, na chamada "Noite de São Bartolomeu" — é o primeiro e mais intrincado.

Nos últimos meses os assaltantes — e isso começou com o fim do ESQUADRÃO DA MORTE, cujos detetives, após a morte de Le Coq — foram dispersados para diversas Distritais — vêm pondo o Rio em polvorosa.

Basta lembrar o assassinato do arquiteto norte-americano Frederick Van Ness, êsse, e mais o assassinato dos PVs, em Vila Kennedy; o assassinato do jovem Fraguito, num borracheiro em Laranjeiras. A morte do bancário Valmir, ocorrida em Cachambi, sem falar, agora, na morte da secretária, em Copacabana, até hoje sem solução, e, também a morte do escrivão Diogo, no Flamengo.

Uma quadrilha composta de nove pivetes, confessou a morte do herói americano e mais seis outros latrocínios, que não haviam sido esclarecidos, afora sessenta casos de assaltos, onde pelo menos 18 vitimas foram baleadas, mas sem casos fatais. Como esta quadrilha, que usava dois motoristas de táxis-mirins para matar e saquear, existem outras, na cidade, agindo abertamente.

E tudo se torna mais difícil quando a Polícia Militar e a Polícia de Vigilância recrutam jovens, para suas fileiras, muitos dos quais têm que expulsar mais tarde, por não honrarem as corporações.

Assim está a cidade.